



แผนพัฒนาท้องถิ่น ๕ ปี
(๒๕๖๖ - ๒๕๗๐)

โดย

องค์การบริหารส่วนตำบลขอนแก่น
อำเภอ กุดจับ จังหวัดอุตรดิตถ์



ประกาศองค์การบริหารส่วนตำบลขอนแก่น
เรื่อง อนุมัติใช้แผนพัฒนาท้องถิ่น (พ.ศ. ๒๕๖๖ - ๒๕๗๐)
องค์การบริหารส่วนตำบลขอนแก่น

ด้วยองค์การบริหารส่วนตำบลขอนแก่น ได้ดำเนินการจัดทำแผนพัฒนาท้องถิ่น (พ.ศ.๒๕๖๕-๒๕๗๐) ขององค์การบริหารส่วนตำบลขอนแก่น ตามระเบียบกระทรวงมหาดไทยว่าด้วยการจัดทำแผนพัฒนาขององค์กรปกครองส่วนท้องถิ่น (ฉบับที่ ๓) พ.ศ. ๒๕๖๑ ซึ่งผ่านการพิจารณาจากคณะกรรมการพัฒนาองค์การบริหารส่วนตำบลขอนแก่น คณะกรรมการสนับสนุนการจัดทำแผน ประกอบกับสภาองค์การบริหารส่วนตำบลขอนแก่นได้ให้ความเห็นชอบในสมัยประชุมสภาสมัยสามัญ สมัยที่ ๓/๒๕๖๔ ครั้งที่ ๒ เมื่อวันที่ ๑๓ สิงหาคม ๒๕๖๔ และนายกองค์การบริหารส่วนตำบลขอนแก่น พิจารณาอนุมัติตามลำดับแล้ว

เพื่อให้องค์การบริหารส่วนตำบลขอนแก่น สามารถประกาศบังคับใช้แผนพัฒนาท้องถิ่น (พ.ศ. ๒๕๖๕-๒๕๗๐) เพื่อเป็นกรอบในการจัดทำงบประมาณรายจ่ายประจำปี งบประมาณรายจ่ายเพิ่มเติม และงบประมาณจากเงินสะสมในช่วงของแผนนั้น รวมทั้งวางแนวทางเพื่อให้มีการปฏิบัติให้บรรลุวัตถุประสงค์ตามโครงการพัฒนาที่กำหนดไว้ในแผนพัฒนาท้องถิ่น จึงประกาศอนุมัติใช้แผนพัฒนาท้องถิ่น (พ.ศ. ๒๕๖๖ - ๒๕๗๐) ขององค์การบริหารส่วนตำบลขอนแก่น และประกาศให้ทราบโดยทั่วกัน

ประกาศ ณ วันที่ ๑๖ เดือน สิงหาคม พ.ศ.๒๕๖๔

(ลงชื่อ)

(นายบุญมี ฟองฟา)

นายกองค์การบริหารส่วนตำบลขอนแก่น

คำนำ

ตามระเบียบกระทรวงมหาดไทยว่าด้วยการจัดทำแผนพัฒนาขององค์กรปกครองส่วนท้องถิ่น พ.ศ. ๒๕๔๘ แก้ไขเพิ่มเติมถึง (ฉบับที่ ๓) พ.ศ. ๒๕๖๑ ข้อ ๑๗ โดยให้มีความสอดคล้องเชื่อมโยงกับแผนความต้องการอำเภอ แผนพัฒนาจังหวัด แผนพัฒนากลุ่มจังหวัด ตลอดจนสามารถบูรณาการแผนงาน/โครงการ/กิจกรรม และงบประมาณในพื้นที่ได้อย่างมีประสิทธิภาพ อันจะก่อให้เกิดประโยชน์สูงสุดให้กับประชาชน จึงดำเนินการทบทวนแผนพัฒนาท้องถิ่น พร้อมทั้งกำหนดระยะเวลาแผนพัฒนาท้องถิ่นเป็นระยะเวลาห้าปี (พ.ศ.๒๕๖๖-๒๕๗๐) ตามหนังสือ ด่วนที่สุด ที่ มท ๐๘๐๘.๓/ว ๗๔๖๗ เรื่อง ชักซ้อมแนวทางการทบทวนแผนพัฒนาท้องถิ่น (พ.ศ.๒๕๖๖-๒๕๗๐) ขององค์กรปกครองส่วนท้องถิ่น ลงวันที่ ๑๔ ธันวาคม ๒๕๖๓

“แผนพัฒนาท้องถิ่น” หมายความว่า แผนพัฒนาขององค์กรปกครองส่วนท้องถิ่น ที่กำหนดวิสัยทัศน์ ประเด็นยุทธศาสตร์ เป้าประสงค์ ตัวชี้วัด ค่าเป้าหมาย และกลยุทธ์ โดยสอดคล้องกับแผนพัฒนาจังหวัด ยุทธศาสตร์การพัฒนาขององค์กรปกครองส่วนท้องถิ่นในเขตจังหวัด แผนพัฒนาอำเภอ แผนพัฒนาตำบล แผนพัฒนาหมู่บ้านหรือแผนชุมชน อันมีลักษณะเป็นการกำหนดรายละเอียดแผนงานโครงการพัฒนาที่จัดทำขึ้นสำหรับปีงบประมาณแต่ละปี ซึ่งมีความต่อเนื่องและเป็นแผนก้าวหน้าและให้หมายความรวมถึงการเพิ่มเติมหรือเปลี่ยนแปลงแผนพัฒนาท้องถิ่นห้าปี

องค์การบริหารส่วนตำบลขอนแก่น และคณะผู้จัดทำหวังเป็นอย่างยิ่งว่าการทบทวนแผนพัฒนาท้องถิ่น (พ.ศ.๒๕๖๖-๒๖๗๐) ฉบับนี้จะได้ใช้เป็นแนวทางการจัดทำงบประมาณประจำปีและสามารถตอบสนองความต้องการของประชาชนในเขตองค์การบริหารส่วนตำบลขอนแก่นอย่างมีประสิทธิภาพต่อไป

องค์การบริหารส่วนตำบลขอนแก่น

๑๖ สิงหาคม ๒๕๖๔

- ส่วนที่ ๑ สภาพทั่วไปและข้อมูลพื้นฐาน ๑-๑๐
๑. ด้านกายภาพ
 ๒. ด้านการเมืองการปกครอง
 ๓. ประชากร
 ๔. สภาพทางสังคม
 ๕. ระบบบริการพื้นฐาน
 ๖. ระบบเศรษฐกิจ
 ๗. เศรษฐกิจพอเพียงท้องถิ่น (ด้านการเกษตรและแหล่งน้ำ)
 ๘. ศาสนา ประเพณี วัฒนธรรม
 ๙. ทรัพยากรธรรมชาติ
- ส่วนที่ ๒ สรุปผลการพัฒนาท้องถิ่นตามแผนพัฒนาท้องถิ่น (พ.ศ.๒๕๖๑-๒๕๖๔)
๑. สรุปผลการดำเนินงานตามงบประมาณที่ได้รับ และการเบิกจ่ายงบประมาณ
ในปีงบประมาณงบประมาณ พ.ศ.๒๕๕๘-๒๕๖๑
 ๒. ผลที่ได้รับจากการดำเนินงานในปีงบประมาณ พ.ศ.๒๕๕๘-๒๕๖๑
 ๓. สรุปปัญหาอุปสรรคการดำเนินงานที่ผ่านมาและแนวทางการแก้ไขปีงบประมาณ
พ.ศ.๒๕๕๘-๒๕๖๑
- ส่วนที่ ๓ ยุทธศาสตร์ขององค์กรปกครองส่วนท้องถิ่น
๑. ความสัมพันธ์ระหว่างแผนพัฒนาระดับภาค
 - แผนยุทธศาสตร์ชาติ ๒๐ ปี
 - แผนพัฒนาเศรษฐกิจและสังคมแห่งชาติ ฉบับที่ ๑๒
 - แผนพัฒนาภาค
 - แผนพัฒนากลุ่มจังหวัด
 - แผนพัฒนาจังหวัด
 - ยุทธศาสตร์การพัฒนาขององค์กรปกครองส่วนท้องถิ่นในเขตจังหวัดอุดรธานี
 ๒. ยุทธศาสตร์ขององค์กรปกครองส่วนท้องถิ่น
 - วิสัยทัศน์
 - ยุทธศาสตร์
 - เป้าประสงค์
 - ตัวชี้วัด
 - ค่าเป้าหมาย
 - กลยุทธ์
 - จุดยืนทางยุทธศาสตร์
 - ความเชื่อมโยงของยุทธศาสตร์ในภาพรวม

๓. การวิเคราะห์เพื่อพัฒนาท้องถิ่น
 - การวิเคราะห์กรอบการจัดทำยุทธศาสตร์ของ อปท.
 - การประเมินสถานการณ์สภาพแวดล้อมภายนอกที่เกี่ยวข้อง
 - ความเชื่อมโยงยุทธศาสตร์การพัฒนาจังหวัดกับยุทธศาสตร์การพัฒนาของ อปท.
(แบบ ยท.๐๑)
 - แผนผังยุทธศาสตร์ (แบบ ยท.๐๒)
 - รายละเอียดยุทธศาสตร์ (แบบ ยท.๐๓)

ส่วนที่ ๔ การนำแผนพัฒนาท้องถิ่นห้าปีไปสู่การปฏิบัติ

๑. ยุทธศาสตร์การพัฒนาและแผนงาน
๒. บัญชีโครงการพัฒนาท้องถิ่น
 - บัญชีสรุปโครงการพัฒนาแผนพัฒนาท้องถิ่นห้าปี (แบบ ผ.๐๑)
 - บัญชีโครงการพัฒนาสำหรับองค์กรปกครองส่วนท้องถิ่นดำเนินการ (แบบ ผ.๐๑)
 - บัญชีโครงการพัฒนาสำหรับอุดหนุนองค์กรปกครองส่วนท้องถิ่น ส่วนราชการ
รัฐวิสาหกิจ องค์กรประชาชน (แบบ ผ.๐๒)
 - บัญชีโครงการพัฒนาสำหรับประสานโครงการพัฒนาองค์กรปกครองส่วนจังหวัด
(แบบ ผ.๐๓)
 - บัญชีโครงการพัฒนาสำหรับประสานโครงการพัฒนาจังหวัด (แบบ ผ.๐๕)
 - บัญชีโครงการพัฒนาสำหรับโครงการพัฒนาที่องค์กรปกครองส่วนท้องถิ่น
ดำเนินการเองโดยไม่ใช้งบประมาณ (แบบ ผ.๐๖)
 - บัญชีครุภัณฑ์แผนพัฒนาท้องถิ่นห้าปี (แบบ ผ.๐๘)

ส่วนที่ ๕ การติดตามและประเมินผล

๑. การติดตามและประเมินผลยุทธศาสตร์
๒. การติดตามและประเมินผลโครงการ
๓. สรุปผลการพัฒนาท้องถิ่นในภาพรวม
๔. ข้อเสนอแนะในการจัดทำแผนพัฒนาท้องถิ่นในอนาคต

ส่วนที่ ๑

สภาพทั่วไปและข้อมูลพื้นฐาน

.....

๑. ด้านกายภาพ

๑.๑ ที่ตั้งของตำบล ตำบลขอนแก่นอยู่ทางทิศตะวันตกอำเภอภูดง อยู่ห่างจากอำเภอภูดงประมาณ ๑๓ กิโลเมตร

๑.๒ ลักษณะภูมิประเทศ ตำบลขอนแก่นมีเป็นสภาพพื้นที่ตำบลส่วนใหญ่เป็นพื้นที่ราบลุ่มสลับกับเป็นเนินสูง ได้แก่ พื้นที่ราบลุ่ม มี ๑๔ หมู่บ้าน ซึ่งมีเนื้อที่ทั้งหมด ๔๔,๐๐๔ ไร่ ๓๕ ตารางวา หรือ ประมาณ ๗๐.๔๑ ตารางกิโลเมตร อาณาเขตติดต่อของตำบลขอนแก่น

ทิศเหนือ	ติดต่อกับตำบลสร้างก่อ	อำเภอภูดง	จังหวัดอุดรธานี
ทิศใต้	ติดต่อกับเทือกเขาภูพาน	อำเภอภูดง	จังหวัดอุดรธานี
ทิศตะวันออก	ติดต่อกับตำบลภูดง	อำเภอภูดง	จังหวัดอุดรธานี
ทิศตะวันตก	ติดต่อกับตำบลตาลเลียน	อำเภอภูดง	จังหวัดอุดรธานี

ถนนสายที่ผ่านตำบลขอนแก่น คือ สายภูดง - สุวรรณคูหา จะผ่านตำบลขอนแก่นไปถึงอำเภอบ้านผือ จนถึงอำเภอน้ำโสม จังหวัดอุดรธานี และ อำเภอสุวรรณคูหา จังหวัดหนองบัวลำภู

๑.๓ ลักษณะภูมิอากาศ ตำบลขอนแก่นลักษณะดังนี้

๑.๓.๑ อุณหภูมิในช่วงปลายเดือน กุมภาพันธ์ - มิถุนายน เฉลี่ยอุณหภูมิ ๓๐ องศาเซลเซียส และอุณหภูมิในช่วงเดือน พฤศจิกายน - ปลายเดือนมกราคม โดยในช่วงกลางวันจะมีอากาศร้อนจัด กลางคืนอากาศจะเย็น

๑.๓.๒ ความชื้น จะมีความชื้นน้อย ร้อนแห้งในฤดูแล้ง คือ เดือนกุมภาพันธ์ - มิถุนายน จะมีความชื้นมากในเดือนกรกฎาคม - ตุลาคม

๑.๓.๓ ปริมาณการกระจายตัวของน้ำฝน การกระจายตัวของน้ำฝนจะตกชุกในเดือนสิงหาคม - เดือนกันยายน บางปีก็ประสบปัญหาฝนทิ้งช่วง ซึ่งบางทีก็มีปัญหาในการทำไร่ ทำนามีการทำนาล่าช้า หรือบางทีก็เกิดผลกระทบต่อข้าวระยะต้นกล้าและระยะปักดำในระยะแรกๆ

๑.๔ ลักษณะของดิน ตำบลขอนแก่นมีลักษณะดังนี้

เนื้อดินเป็นพวกดินร่วนปนทรายหรือดินร่วนสีน้ำตาล น้ำตาลปนเทา ดินล่างเป็นดินร่วนเหนียวปนทรายหรือดินร่วนเหนียว มีสีน้ำตาลอ่อน, สีเทาอ่อน, สีเทาปนชมพูพบจุดปะปนสีน้ำตาลปนเหลืองสีแดงปนเหลืองหรือสีแดงปะปน

๑.๕ ลักษณะของแหล่งน้ำ ตำบลขอนแก่นมีลักษณะดังนี้

๑.๕.๑ แหล่งน้ำธรรมชาติ ตำบลขอนแก่น ประกอบด้วยแหล่งน้ำ ดังนี้ ลำห้วยแก้งกา ลำห้วยยางจะไหลผ่านบ้านหนองเจริญ หนองกุง หนองเม็ก ลำห้วยเชียง ผ่านทุ่งนาบ้านหนองเจริญ บ้านห้วยเชียง บ้านหนองอีเป้า ลำห้วยนาก่อนจากบ้านหนองซ้อง ลำห้วยนาอ้อย ไหลผ่านทางทิศเหนือบ้านน้อย ลำภู ลงทุ่งบ้านห้วยเชียง และหนองอีเป้า ขอนยูงและเหล่าอ้อยไปทางทิศตะวันออกของตำบล

ในตำบลขอนแก่นแหล่งน้ำธรรมชาติจะมีน้ำไหลตั้งแต่เดือน มิถุนายน – ธันวาคม หน้าแล้งจะไม่ไหล ชาวบ้านจะใช้เพาะปลูกในฤดูฝนและปลูกพืชในฤดูหนาวและใช้เลี้ยงสัตว์ในช่วงของฤดูแล้ง

๑.๕.๒ แหล่งน้ำที่สร้างขึ้นในตำบลขอนแก่นส่วนมากเป็นสระโครงการ กสข. และสระน้ำที่องค์การบริหารส่วนตำบลขอนแก่นจัดสรรให้ตามหมู่บ้านต่าง ๆ กระจายกันไป เช่น หนองผือ ที่บ้านขอนแก่นและเหล่าอ้อย บ้านขอนแก่นจะใช้ประโยชน์ในการเพาะปลูกตลอดปี บ้านหนองผือ บ้านเหล่าอ้อยใช้เป็นที่พักปลาและเลี้ยงสัตว์ในฤดูแล้ง

๑.๖ ลักษณะของไม้และป่าไม้ ตำบลขอนแก่นเป็นตำบลที่มีพื้นที่ป่าที่ยังสมบูรณ์ประมาณ ๓๐,๐๐๐ ไร่ ซึ่งส่วนมากเป็นป่าเต็งรังและป่าเบญจพรรณ ประเภทป่าไม้ในเขตตำบลขอนแก่น เป็นป่าสงวนของอำเภอภูดง ครอบคลุมพื้นที่บ้านน้อยลำภู ที่อยู่อาศัยทั้งหมดหมู่บ้านแล้ววกมาทางหมู่บ้านหนองเจริญ หนองเม็ก หนองกุง ซึ่งอาศัยทำนาอยู่บ้างในปัจจุบันเป็นป่าเสื่อมโทรม ซึ่งถูกบุกรุกจับจองเป็นพื้นที่ทำกินมาประมาณ ๖๐ ปีที่แล้ว จึงเหลือสภาพแค่ป่าเสื่อมโทรม

๒. ด้านการเมือง / การปกครอง

๒.๑ เขตการปกครอง

ตำบลขอนแก่นแบ่งเขตการปกครอง ดังนี้

หมู่ที่ ๑	บ้านห้วยเชียง	นายหมุน กุลชัย	เป็นผู้ใหญ่บ้าน
หมู่ที่ ๒	บ้านขอนแก่น	นายสว ย ทวีจันทร์	เป็นผู้ใหญ่บ้าน
หมู่ที่ ๓	บ้านเหล่าอ้อย	นายถวิล ทองบุตร	เป็นผู้ใหญ่บ้าน
หมู่ที่ ๔	บ้านหนองซ้อง	นายทองสา วรวัฒน์	เป็นผู้ใหญ่บ้าน
หมู่ที่ ๕	บ้านหนองอีเป้า	นายคำบุ โพธาราม	เป็นผู้ใหญ่บ้าน
หมู่ที่ ๖	บ้านหนองกุง	นายวันชัย กำมะณี	เป็นผู้ใหญ่บ้าน
หมู่ที่ ๗	บ้านหนองเจริญ	นายบุญธรรม เยาวราช	เป็นผู้ใหญ่บ้าน
หมู่ที่ ๘	บ้านโนนอุดม	นายชูศักดิ์ อัครเทพ	เป็นผู้ใหญ่บ้าน
หมู่ที่ ๙	บ้านน้อยลำภู	นายบุญล้อม ประโมสี	เป็นผู้ใหญ่บ้าน
หมู่ที่ ๑๐	บ้านฝั่ง ๒ ใหม่	นายสุกัน ธิปะชัย	เป็นผู้ใหญ่บ้าน
หมู่ที่ ๑๑	บ้านฝั่ง ๓ ใหม่	นายสมทบ เนื่องไชยศ	เป็นกำนันตำบลขอนแก่น
หมู่ที่ ๑๒	บ้านฝั่งสี่เก่า	นายธีรศักดิ์ พิมล	เป็นผู้ใหญ่บ้าน
หมู่ที่ ๑๓	บ้านหนองเม็ก	นายทองปาน สำแดงไชย	เป็นผู้ใหญ่บ้าน
หมู่ที่ ๑๔	บ้านไชยคำเจริญ	นายไพโรจน์ ธิปะชัย	เป็นผู้ใหญ่บ้าน

๒.๒ การเลือกตั้ง

ประชากรในเขตตำบลหนองยี่ดมนั้นการปกครองในระบอบประชาธิปไตย อันมีพระมหากษัตริย์ทรงเป็นประมุข โดยองค์การบริหารส่วนตำบลหนองยี่ดมนั้นได้มีการเลือกตั้งนายกองค์การบริหารส่วนตำบลหนองยี่ดมนและสมาชิกสภาองค์การบริหารส่วนตำบลหนองยี่ดมนล่าสุดเมื่อวันที่ ๑๔ ตุลาคม ๒๕๕๕ องค์การบริหารส่วนตำบลหนองยี่ดมนมีสมาชิกสภาองค์การบริหารส่วนตำบลหนองยี่ดมน จำนวน ๒๘ คน

๑. การเลือกตั้งนายกองค์การบริหารส่วนตำบลหนองยี่ดมน เมื่อวันที่ ๑๔ ตุลาคม ๒๕๕๕
สถิติการเลือกตั้ง ดังนี้

- จำนวนผู้มีสิทธิเลือกตั้ง จำนวน ๖,๘๑๖ คน
- จำนวนผู้มาใช้สิทธิเลือกตั้ง จำนวน ๕,๐๖๖ คน คิดเป็นร้อยละ ๗๔.๓๒
- จำนวนบัตรเสีย ๓๓๑ บัตร คิดเป็นร้อยละ ๔.๘๕
- บัตรไม่ประสงค์ลงคะแนน จำนวน ๒๙ บัตร คิดเป็นร้อยละ ๐.๔๒

๒. การเลือกตั้งสมาชิกสภาองค์การบริหารส่วนตำบลหนองยี่ดมน เมื่อวันที่ ๑๔ ตุลาคม ๒๕๕๕
สถิติการเลือกตั้ง ดังนี้

- จำนวนผู้มีสิทธิเลือกตั้ง จำนวน ๖,๗๘๔ คน
- จำนวนผู้มาใช้สิทธิเลือกตั้ง จำนวน ๕,๐๒๕ คน คิดเป็นร้อยละ ๗๔.๐๗
- จำนวนบัตรเสีย ๗๘ บัตร คิดเป็นร้อยละ ๑.๑๕
- บัตรไม่ประสงค์ลงคะแนน จำนวน ๖ บัตร คิดเป็นร้อยละ ๐.๐๘

๓. ประชากร

๓.๑ ข้อมูลเกี่ยวกับจำนวนประชากร

ตำบลหนองยี่ดมน ประชากร มีความหนาแน่นเฉลี่ย ๑๓๔ คน/ตารางกิโลเมตร (ข้อมูลจากการทะเบียนราษฎรอำเภอกุฉินชัยเมื่อเดือน พฤษภาคม ๒๕๕๙)

๓.๒ ช่วงอายุและจำนวนประชากร

ชื่อหมู่บ้าน	หมู่ที่	จำนวนครัวเรือน	ชาย	หญิง	ประชากรรวม
บ้านห้วยเชียง	๑	๑๙๖	๓๙๔	๓๘๑	๗๗๕
บ้านขอนแก่น	๒	๓๐๐	๕๕๓	๕๔๓	๑,๐๙๖
บ้านเหล่าอ้อย	๓	๑๔๒	๒๗๓	๒๗๕	๕๔๘
บ้านหนองซ้อ	๔	๑๗๐	๒๖๗	๒๕๕	๕๒๒
บ้านหนองอีเป่า	๕	๒๕๘	๔๔๑	๔๙๔	๙๓๕
บ้านหนองกุง	๖	๑๘๕	๒๙๖	๒๕๙	๕๕๕
บ้านหนองเจริญ	๗	๑๘๕	๓๑๙	๓๒๔	๖๔๓
บ้านโนนอุดม	๘	๑๑๒	๒๑๐	๒๑๓	๔๒๓
บ้านน้อยลำภู	๙	๒๓๔	๓๙๘	๔๓๕	๘๓๓
บ้านฝั่ง ๒ ใหม่	๑๐	๑๕๔	๒๒๘	๒๑๘	๔๔๖
บ้านฝั่ง ๓ ใหม่	๑๑	๑๓๓	๒๓๒	๒๐๔	๔๓๖
บ้านฝั่ง ๔ เก่า	๑๒	๑๐๐	๑๗๓	๑๗๑	๓๔๔
บ้านหนองเม็ก	๑๓	๓๑๕	๕๘๒	๕๖๔	๑,๑๔๖
บ้านชัยคำเจริญ	๑๔	๑๘๙	๓๗๓	๓๙๑	๗๖๔
รวม	๑๔	๒,๖๗๓	๔,๗๓๙	๔,๗๒๗	๙,๔๖๖

***ข้อมูล ณ วันที่ ๑๔ เดือน กันยายน พ.ศ.๒๕๖๔

๔. สภาพสังคม

๔.๑ การศึกษา

โรงเรียนประถมศึกษา (ภาคบังคับ)	๕	แห่ง
โรงเรียนมัธยมศึกษา (โรงเรียนขยายโอกาส)	๑	แห่ง
ศูนย์พัฒนาเด็กเล็ก	๗	แห่ง
ที่อ่านหนังสือพิมพ์ประจำหมู่บ้าน	-	แห่ง

๔.๒ สาธารณสุข

สถานีอนามัยของตำบลขอนแก่นมี ๒ แห่ง สถานีอนามัยแห่งที่ ๑ อยู่บ้านขอนแก่นหมู่ที่ ๒ ให้บริการหมู่ที่ ๒,๓,๕,๘,๙,๑๑,๑๔ ส่วนสถานีอนามัยแห่งที่ ๒ อยู่บ้านหนองฆ้องหมู่ที่ ๔ ให้บริการหมู่ที่ ๑,๔,๖,๗,๑๐,๑๒,๑๓

๔.๓ อาชญากรรม

สถานีตำรวจ	-	แห่ง
สถานีดับเพลิง	-	แห่ง

๔.๔ ยาเสพติด

ศูนย์ป้องกันปราบปรามยาเสพติดระดับตำบล	๑	แห่ง
---------------------------------------	---	------

๔.๕ การสังคมสงเคราะห์

องค์การบริหารส่วนตำบลขอนแก่นได้รับจัดสรรงบประมาณในการจ่ายเบี้ยยังชีพ ประกอบด้วย

๑. ผู้สูงอายุได้รับเบี้ยยังชีพ	จำนวน	๑,๔๗๕	คน
๒. ผู้พิการได้รับเบี้ยยังชีพ	จำนวน	๒๕๙	คน
๓. ผู้ป่วยเอดส์ได้รับเบี้ยยังชีพ	จำนวน	๑๗	คน

๕. ระบบบริการพื้นฐาน

๕.๑ การคมนาคม

การคมนาคมติดต่อของตำบลขอนแก่นสามารถติดต่อกันได้สะดวกทั้ง ๑๔ หมู่บ้าน ถนนที่ติดต่อกันระหว่างหมู่บ้านจะเป็นถนนลูกรัง พาหนะที่ใช้ในการติดต่อของตำบลขอนแก่น จะอาศัยรถประจำทาง (รถสองแถวสาย กุดจับ - สุวรรณคูหา) จากตำบลขอนแก่น ผ่านไปตำบลกุดจับผ่านอำเภอกุดจับเข้าสู่จังหวัดอุดรธานี

๕.๒ การไฟฟ้า

มีไฟฟ้าใช้ทุกครัวเรือนทุกหมู่บ้านทั้ง ๑๔ หมู่บ้าน แต่เนื่องจากประชากรภายในตำบลขอนแก่นมีการแยกครัวเรือนออกเขตหมู่บ้าน จึงจำเป็นต้องมีการขยายเขตไฟฟ้าเพื่อที่อยู่อาศัย เพื่อให้ครัวเรือนได้ใช้ไฟฟ้า ซึ่งมีการขยายเขตไฟฟ้าเพิ่มทุกปี

๕.๓ การประปา

ระบบประปาบาดาล	๘	แห่ง
ระบบประปาผิวดิน	๔	แห่ง

๕.๕ โทรศัพท์

ปัจจุบันทุกหมู่บ้านใช้โทรศัพท์เคลื่อนที่เป็นส่วนใหญ่ และมีระบบเสียงตามสาย หองกระจายข่าวครบทุกหมู่บ้าน

๕.๖ ไปรษณีย์หรือการสื่อสารหรือการขนส่ง และวัสดุ ครุภัณฑ์

ที่ทำการไปรษณีย์โทรเลขย่อย (ไปรษณีย์ตำบล)	-	แห่ง
สถานีโทรคมนาคมอื่น ๆ	-	แห่ง

๖. สภาพเศรษฐกิจ

๖.๑ การเกษตร

ประชากรส่วนใหญ่ปลูกพืชเพื่อบริโภคและจำหน่ายโดยส่วนใหญ่ ทำนาเป็นพืชหลัก และปลูกยางพารา อ้อย มันสำปะหลัง ถั่ว เป็นพืชเสริมเพื่อเพิ่มรายได้

๖.๒ การประมง

ประชากรในพื้นที่ไม่ได้ประกอบอาชีพประมงเป็นหลัก แต่ประกอบอาชีพประมงเพื่อหาสัตว์น้ำไปเพื่อบริโภคเท่านั้น

๖.๓ การปศุสัตว์

ประชากรในพื้นที่ส่วนใหญ่เลี้ยงสัตว์ไว้เพื่อบริโภคและจำหน่ายในครัวเรือนเท่านั้น เช่น วัว ควาย ไก่ เป็ด สุกร ปลา เป็นต้น

๖.๔ การบริการ

๑. หน่วยธุรกิจในเขตองค์การบริหารส่วนตำบลขนอม

- ปั้มน้ำมัน	๓	แห่ง
- โรงสี	๔	แห่ง
- โรงแรม รีสอร์ท	๑	แห่ง

๒. ร้านจำหน่ายสินค้าชุมชน ๓๒ แห่ง

๓. ร้านตัดผม เสริมสวย ๔ แห่ง

๖.๕ การท่องเที่ยว

ตำบลขนอมอยู่ใกล้กับแนวเทือกเขาภูพานน้อย และบนเทือกเขาภูพานมีโบราณวัตถุ “ถ้ำสิงห์” และ “ภาพเขียนสีอารยธรรม ๒,๓๐๐ ปี” ถือว่าเป็นแหล่งท่องเที่ยวสำคัญของตำบลขนอม

๖.๖ อุตสาหกรรม

ตำบลขนอม ไม่มีอุตสาหกรรมในพื้นที่

๖.๗ การพาณิชย์และกลุ่มอาชีพ

การรวมกลุ่มของประชาชนทุกประเภท	๕๐	กลุ่ม
- กลุ่มอาชีพ	๒๐	กลุ่ม
- กลุ่มเยาวชน	๑	กลุ่ม
- กลุ่มออมทรัพย์	๑๔	กลุ่ม
- กลุ่มแม่บ้าน	๑๔	กลุ่ม
- กลุ่มปลูกข้าวนาปรัง	-	กลุ่ม
- กลุ่ม อื่น ๆ (ชมรมอาสาสมัครเฝ้ารักษาป่า)	๑	กลุ่ม

๖.๘ แรงงาน

ประชาชนส่วนใหญ่ประมาร้อยละ ๙๐ ประกอบอาชีพทำการเกษตรกรรม ได้แก่ ทำนา สวนยางพารา ไร่อ้อย ไร่ข้าวโพด ปลูกพริก และปลูกผัก ที่เหลือประกอบอาชีพส่วนตัวและรับจ้าง

๗. เศรษฐกิจพอเพียงท้องถิ่น (ด้านการเกษตรและแหล่งน้ำ)

๗.๑ ข้อมูลด้านแหล่งน้ำทางการเกษตร ประกอบด้วย

๑. แหล่งน้ำลำห้วยเชียง , แหล่งน้ำสระวัดสังคม ม.๑ บ้านห้วยเชียง
๒. แหล่งน้ำสระหนองผือ , แหล่งน้ำสระวัด ม.๒ บ้านขอนแก่น
๓. แหล่งน้ำสระหนองผือ ม.๓ บ้านเหล่าอ้อย
๔. แหล่งน้ำสระวัด ม.๔ บ้านหนองซ้อง
๕. แหล่งน้ำหนองอีเป้า ม.๕ บ้านหนองอีเป้า
๖. แหล่งน้ำฝายต้นกล้วยตอนบน , แหล่งน้ำสระหนองกุง ม.๖ บ้านหนองกุง
๗. แหล่งน้ำห้วยแก้งกา , แหล่งน้ำฝายต้นกล้วย ม.๗ บ้านหนองเจริญ
๘. แหล่งน้ำสระน้ำอีสานเขียว ๒ ม.๘ บ้านโนนอุดม
๙. แหล่งน้ำห้วยนาอ้อย , ถ้ำหมากแหน , สระวัดป่าลำภู , ฝายใหม่ , ฝายบัว ม.๙ บ้านน้อยลำภู
๑๐. แหล่งน้ำห้วยคำใหญ่ , คำรากไม้ , ห้วยหินลาด , สระวัดนิคม ๒ ม.๑๐ บ้านฝาง ๒ ใหม่
๑๑. แหล่งน้ำสระน้ำจั้น ม. ๑๑ บ้านฝางใหม่
๑๒. แหล่งน้ำคำสีดา ม.๑๒ บ้านฝาง ๔ เก้า
๑๓. แหล่งน้ำลำห้วยโสกข้าง , แหล่งน้ำสระวัด ม. ๑๓ บ้านหนองเม็ก
๑๔. แหล่งน้ำสระวัดเทพนิมิต , แหล่งน้ำสระวัดป่า ๒ ม. ๑๔ บ้านชัยคำเจริญ

๗.๒ ข้อมูลด้านแหล่งน้ำกิน น้ำใช้ (หรือน้ำเพื่อการอุปโภค บริโภค)

๑. แหล่งน้ำลำห้วยเชียง , แหล่งน้ำสระวัดสังคม ม.๑ บ้านห้วยเชียง
๒. แหล่งน้ำสระหนองผือ , แหล่งน้ำสระวัด ม.๒ บ้านขอนแก่น
๓. แหล่งน้ำสระหนองผือ ม.๓ บ้านเหล่าอ้อย
๔. แหล่งน้ำสระวัด ม.๔ บ้านหนองซ้อง
๕. แหล่งน้ำหนองอีเป้า ม.๕ บ้านหนองอีเป้า
๖. แหล่งน้ำฝายต้นกล้วยตอนบน , แหล่งน้ำสระหนองกุง ม.๖ บ้านหนองกุง
๗. แหล่งน้ำห้วยแก้งกา , แหล่งน้ำฝายต้นกล้วย ม.๗ บ้านหนองเจริญ
๘. แหล่งน้ำสระน้ำอีสานเขียว ๒ ม.๘ บ้านโนนอุดม
๙. แหล่งน้ำห้วยนาอ้อย , ถ้ำหมากแหน , สระวัดป่าลำภู , ฝายใหม่ , ฝายบัว ม.๙ บ้านน้อยลำภู
๑๐. แหล่งน้ำห้วยคำใหญ่ , คำรากไม้ , ห้วยหินลาด , สระวัดนิคม ๒ ม.๑๐ บ้านฝาง ๒ ใหม่
๑๑. แหล่งน้ำสระน้ำจั้น ม. ๑๑ บ้านฝางใหม่
๑๒. แหล่งน้ำคำสีดา ม.๑๒ บ้านฝาง ๔ เก้า
๑๓. แหล่งน้ำลำห้วยโสกข้าง , แหล่งน้ำสระวัด ม. ๑๓ บ้านหนองเม็ก
๑๔. แหล่งน้ำสระวัดเทพนิมิต , แหล่งน้ำสระวัดป่า ๒ ม. ๑๔ บ้านชัยคำเจริญ

๘. ศาสนา ประเพณี และวัฒนธรรม

๘.๑ การนับถือศาสนา

ประชาชน ร้อยละ ๑๐๐ นับถือศาสนาพุทธ และภายในตำบลขอนแก่นมี วัด ๒๐ แห่ง

๘.๒ ประเพณีและงานประจำปี

เดือนอ้าย (ธันวาคม)

การลงแขก เป็นวัฒนธรรมประเพณีแห่งความเอื้อเฟื้อและเกื้อกูลกันของชาวอีสาน ชีวิตของชาวอีสาน เกี่ยวพันกับอาชีพด้านการเกษตร ช่วงเดือนอ้ายเป็นเวลาที่ยาวในนาสุก พร้อมจะเก็บเกี่ยวได้แล้ว จึงมีการลงแขก เกี่ยวข้าว

เดือนยี่ (มกราคม)

บุญคุณลาน สู้ขวัญข้าว (กำหนดข้างขึ้นหรือข้างแรม) เป็นการทำบุญขวัญข้าวที่นวดเสร็จและกองไว้ในลานข้าว สาเหตุที่ทำเพราะก่อนหอบข้าวมาใส่ยุ้งฉางก็อยากจะทำบุญเพื่อความเป็นสิริมงคล เพิ่มความมั่งมีศรีสุขแก่ตนและครอบครัวสืบต่อไป

เดือนสาม (กุมภาพันธ์)

- บุญประทานข้าวเปลือก โดยมีการลงขันผลผลิตข้าวไว้ที่ศาลากลางหมู่บ้าน จากนั้นขายให้กับชาวบ้านที่ไม่มีข้าวกินในราคาต่ำกว่าท้องตลาด นำเงินที่ขายข้าวเปลือกได้ถวายแด่พระที่วัด
- บุญวันมาฆบูชา ชาวบ้านเข้าวัดทำบุญตักบาตรมีการถวายสังฆทานแด่พระสงฆ์

เดือนสี่ (มีนาคม)

บุญพระเวส เป็นประเพณีทำบุญ ฟังเทศมหาชาติ ชาวบ้านจะเตรียมอาหารและที่พักสำหรับพระภิกษุสามเณรและเตรียมเครื่องบูชา ได้แก่ หมาก เมี่ยง เทียน ธูป นอกจากนี้มีเครื่องประดับและบูชาอื่นๆ เริ่มต้นด้วยตอนเช้ามีการนิมนต์พระอุปัชฌาย์มาประดิษฐานที่ศาลาโรงธรรม ตอนบ่ายมีพิธีอัญเชิญพร้อมกับแห่พระเวสสันดร ตอนค่ำอาราธนาเทศน์มหาชาติต่อ โดยขึ้นจากกัณฑ์ทศพรจนถึงกัณฑ์นคร ทั้งหมด ๑๓ กัณฑ์ จบ และมีเทศพระเวสสันดรอีกครั้ง

เดือนห้า (เมษายน)

- บุญสงกรานต์ ถือเป็นวันขึ้นปีใหม่มีการสงน้ำพระพุทธรูป พระสงฆ์ คนแก่ ญาติผู้ใหญ่และรดน้ำกันเอง ชาวบ้านจะสงน้ำพระพุทธรูป โดยวัดจะนำพระพุทธรูปลงมาทำความสะอาดและตั้งไว้ ณ สถานที่อันควรให้ ชาวบ้านสงน้ำด้วยน้ำหอม มีการทำบุญตักบาตร ถวายภัตตาหารแด่พระ-เณร แล้วทำการรดน้ำบิดา มารดา คนเฒ่าคนแก่ อุทิศส่วนกุศลให้บรรพบุรุษที่ล่วงลับไปแล้ว

เดือนหก (พฤษภาคม)

- บุญวันวิสาขบูชา (วันเพ็ญ เดือน ๖) ชาวบ้านทำบุญระลึกถึงพระพุทธเจ้า มีการเทศตลอดวัน ตอนกลางคืนมีการเวียนเทียน

- บุญบั้งไฟ เป็นประเพณีที่มีส่วนในการสร้างเสริมกำลังใจและการเตรียมความพร้อมในการทำนา ซึ่งถือเป็นอาชีพหลักของชาวบ้าน จุดประสงค์เพื่อบูชาพระยาแถนและขอฝนให้ตกตามฤดูกาล เพื่อให้มีน้ำใช้ในการทำนา ให้พืชพันธุ์ธัญญาหารมีความอุดมสมบูรณ์ ชาวบ้านมีความเชื่อ คือ การจุดบั้งไฟเพื่อบูชาพระยาแถน เพื่อบอกกล่าวให้ท่านตกลงบันดาลให้ฝนตกลงมาสู่โลกมนุษย์ มีขบวนแห่บั้งไฟ การพ่อน้ำเป็นขบวนยาว

- บูชาศาลปู่หลุบ เป็นศาลที่ชาวบ้านนับถือกันมาตั้งแต่สมัยปู่ย่าตายาย ซึ่งชาวบ้านเชื่อว่า ปู่หลุบเป็นผู้ดูแลรักษาป่า บนเทือกเขาภูพานที่หมู่บ้านตั้งอยู่ ชาวบ้านก่อนจะขึ้นไปหาของป่าบนภูเขา จะต้องเข้ามาขอกับปู่หลุบที่ศาล ซึ่งตั้งอยู่บนเทือกเขาภูพาน เขตป่าสงวนแห่งชาติ “ป่ากุดจับ” การบูชาปู่หลุบ จะมีชาวบ้านมาร่วมกัน พร้อมกับดอกไม้ ธูปเทียน ยาสูบ เหล้าขาว หัวหมู โดยมีพราหมณ์ ทำพิธีบูชาอ่านสวดคาถา ขณะทำพิธีจะต้องมีเครื่องบูชาพร้อมสายสิญจน์

เดือนเจ็ด (มิถุนายน)

บุญเบิกบ้าน ชาวบ้านจะพร้อมใจกันปิดกวาดทำความสะอาดบ้านเรือนและข้าวของเครื่องใช้ แล้วทำบุญประกอบพิธีชำระและป้องกันเสนียดจัญไรในหมู่บ้าน นอกจากพิธีสงฆ์ถวายสังฆทานแล้ว ก็มีพิธีสวดไล่ผีปัดรังควาน ปิดเป่าความชั่วร้าย แล้วลदन้ำมันทั้งหมู่บ้าน

เดือนแปด (กรกฎาคม)

บุญเข้าพรรษา ชาวบ้านจะแห่เทียนพรรษาไปวัดและเอาผ้าอาบน้ำฝนถวายพระ คนเฒ่าคนแก่ในหมู่บ้านจะเข้าวัดจำพรรษา นุ่งขาวห่มขาว จะจำพรรษาทุกวันพระที่วัดเดียวตลอดพรรษา

เดือนเก้า (สิงหาคม)

บุญข้าวประดับดิน (วันแรม ๑๔ ค่ำ เดือน ๙) เป็นบุญที่ถวายทานแด่พระสงฆ์และเป็นพิธีรำลึกถึงคุณแผ่นดินที่มนุษย์ได้อาศัยทำมาหาเลี้ยงชีพ โดยการนำข้าวและอาหารคาวหวานพร้อมทั้งหมากพลู บุหรี่ ห่อด้วยใบตองแล้วนำไปไว้ใต้ต้นไม้และพื้นหญ้า เพื่ออุทิศให้แก่บรรดาญาติที่ล่วงลับไปแล้ว

เดือนสิบ (กันยายน)

บุญข้าวสาก(ข้าวสารท) เป็นบุญข้าวสากถวายแด่พระสงฆ์และอุทิศส่วนกุศลแด่ญาติที่ล่วงลับไปแล้ว ของที่นำมาทาน คือ ข้าวกระยาสารท (ข้าวตอกแตกที่ชาวบ้านทำขึ้น โดยใช้ข้าวเปลือกมาคั่ว แล้วร่อนเอาเปลือกหรือกากออก จากนั้นนำมาคลุกเข้ากับน้ำตาล ถั่ว งา) ชาวบ้านจะจัดของทานไว้สองส่วน ส่วนที่ ๑ จัดอาหารคาวหวานใส่ถาดถวายแก่พระสงฆ์ ส่วนที่ ๒ จัดเป็นข้าวที่ผสมกับอาหารห่อด้วยใบตองเตรียมไว้ให้แก่ญาติพี่น้องผู้ล่วงลับไปแล้ว โดยชาวบ้านจะเอาอาหารนี้ลงไปวางไว้ตามข้างทางเข้าวัดหรือตามข้างโบสถ์ บุญข้าวสากนี้นิยมแจกกันตอนเที่ยง

เดือนสิบเอ็ด (ตุลาคม)

บุญออกพรรษา (วันเพ็ญ ๑๕ ค่ำ เดือน ๑๑) ตอนเช้าชาวบ้านจะไปทำบุญที่วัด อาหารคาวหวานที่นิยมทำกัน คือ ข้าวสั้มปะปิ มีการทำประทีปโคมไฟ เรียกว่า ทำบุญจุดประทีป ตกเย็นชาวบ้านเอาดอกไม้ธูปเทียนไปบูชาพระและถวายผ้าบังสุกุล ตอนเช้ามีการตักบาตรเทโวที่วัด ตอนค่ำชาวบ้านเอาธูปเทียนออกมาวัด มีการแห่เวียนเทียน ๓ รอบ แล้วจึงขึ้นบนศาลาวัด

เดือนสิบสอง (พฤศจิกายน)

บุญกฐิน (แรม ๑ ค่ำ เดือน ๑๑-วันเพ็ญเดือน ๑๒) มีการทำบุญกฐิน ชาวหนองกุ้ง หนองเจริญ เริ่มทำกันตั้งแต่ข้างขึ้นเดือนสิบสอง จึงมักจะเรียกบุญกฐินว่าเป็นบุญเดือนสิบสอง มีทั้งมหากฐิน (กองใหญ่) และบุญจุลกฐิน (กองเล็ก) บุญกฐินถือเป็นบุญมหากุศล เป็นบุญที่ต้องมีการเตรียมการมาก การใช้จ่ายสูง อัญมณีบริวาร ที่จะต้องทอดเป็นองค์กฐินจะขาดมิได้ คือ บาตร สังฆาฏิ จีวร สบง มิดโกน หรือมิดตัดเล็บ สายรัดประคด ผ้ากรองน้ำ และเข็ม หลังจากวันเพ็ญเดือนสิบสองแล้วจะทอดกฐินอีกไม่ได้

๘.๓ ภูมิปัญญาท้องถิ่น ภาษาถิ่น

ลำดับ	ที่ตั้ง	ชื่อแหล่งการเรียนรู้
๑.	บ้านขอนแก่น ๑๒ หมู่ที่ ๒	ศาสนาประเพณี
๒.	บ้านชัยคำเจริญ ๑๑๒ หมู่ที่ ๑๔ ต.ขอนแก่น	แพทย์แผนไทย
๓.	บ้านเหล่าอ้อย ๒ หมู่ที่ ๓ ต.ขอนแก่น	จักสาน
๔.	บ้านเหล่าอ้อย ๒๘ หมู่ที่ ๓ ต.ขอนแก่น	สวนยาพารา
๕.	บ้านเหล่าอ้อย ๖๑ หมู่ที่ ๓ ต.ขอนแก่น	ผ้าฝ้ายย้อมสีธรรมชาติ
๖.	บ้านโนนอุดม ๖๘ หมู่ที่ ๘ ต.ขอนแก่น	การทำศาลาเรือนไทย
๗.	บ้านเหล่าอ้อย ๕๔ หมู่ที่ ๓ ต.ขอนแก่น	เลี้ยงแมลงจิ้งหรีด
๘.	บ้านเหล่าอ้อย ๖ หมู่ที่ ๓ ต.ขอนแก่น	การทอเสื่อจากต้นกก
๙.	บ้านเหล่าอ้อย ๑๙ หมู่ที่ ๑๔ ต.ขอนแก่น	การทำเฟอร์นิเจอร์จากตอไม้
๑๐.	บ้านชัยเจริญ ๓๒ หมู่ที่ ๑๔ ต.ขอนแก่น	ซ่อมเครื่องเสียง
๑๑.	บ้านชัยคำเจริญ หมู่ที่ ๑๔	ตลาดนัด
๑๒.	บ้านหนองกุงหนองเจริญ	อุทยานประวัติศาสตร์ถ้ำสิงห์

๘.๔ สินค้าพื้นเมืองและของที่ระลึก

- ๑) ถั่วลิสงคั่วทราย
- ๒) ไม้กวาดดอกหญ้า
- ๓) ผ้าฝ้ายย้อมสีธรรมชาติ

๙. ทรัพยากรธรรมชาติ

๙.๑ น้ำ

- แหล่งน้ำธรรมชาติ					
ลำน้ำ/ลำห้วย			๑๒		สาย
บึง/หนอง			๒		แห่ง
- แหล่งน้ำที่สร้างขึ้น					
ฝาย	๑๐	แห่ง	บ่อน้ำตื้น	๘	แห่ง
อ่างเก็บน้ำ	-	แห่ง	บ่อโยก	-	แห่ง

๙.๒ ป่าไม้

ทรัพยากรธรรมชาติในพื้นที่ ตำบลขอนแก่น เป็นพื้นที่ที่อยู่ติดกับแนวเทือกเขาภูพานน้อย เป็นป่าที่มีความหลากหลายด้วยพันธุ์พืชหลายชนิด ซึ่งอยู่ในเขตป่าอนุรักษ์บนเทือกเขาจะมีของป่าอย่างอุดมสมบูรณ์ ประชาชนจะขึ้นไปหาของป่าบนเทือกเขามาประกอบอาหาร

๙.๓ ภูเขา

บนเทือกเขาภูพานจะมีโบราณวัตถุ “ถ้ำสิงห์” ภาพเขียนสีอารยธรรม ๒,๓๐๐ ปี และมีสถานที่ท่องเที่ยวที่น่าสนใจหลายแห่ง ซึ่งขณะนี้จะพัฒนาให้เป็นแหล่งท่องเที่ยวเชิงอนุรักษ์ต่อไป

ยุทธศาสตร์องค์กรปกครองส่วนท้องถิ่น

๑. ความสัมพันธ์ระหว่างแผนพัฒนาระดับมหภาค

๑.๑ แผนยุทธศาสตร์ชาติ ๒๐ ปี (พ.ศ.๒๕๖๑ - ๒๕๘๐)

วิสัยทัศน์ “ประเทศไทยมีความมั่นคง มั่งคั่ง ยั่งยืน เป็นประเทศพัฒนาแล้ว ด้วยการพัฒนาตามหลักปรัชญาของเศรษฐกิจพอเพียง” หรือเป็นคติพจน์ประจำชาติว่า “มั่นคง มั่งคั่ง ยั่งยืน” ทั้งนี้วิสัยทัศน์ดังกล่าวจะต้องสนองต่อผลประโยชน์แห่งชาติ อันได้แก่การมีเอกราช อธิปไตย และบูรณภาพแห่งเขต อำนาจอธิปไตย การดำรงอยู่อย่างมั่นคง ยั่งยืนของสถาบันหลักของชาติ การดำรงอยู่อย่างมั่นคงของชาติและ ประชาชนจากภัยคุกคามทุกรูปแบบ การอยู่ร่วมกันในชาติอย่างสันติสุขเป็นปึกแผ่นมีความมั่นคงทางสังคมท่ามกลางพหุสังคมและการมีเกียรติและศักดิ์ศรีของความเป็นมนุษย์ ความเจริญเติบโตของชาติความเป็นธรรมและความอยู่ดีมีสุขของประชาชน ความยั่งยืนของฐานทรัพยากรธรรมชาติสิ่งแวดล้อม ความมั่นคงทางพลังงานและอาหารความสามารถในการรักษาผลประโยชน์ของชาติภายใต้การเปลี่ยนแปลงของสภาวะแวดล้อมระหว่างประเทศและการอยู่ร่วมกันอย่างสันติ ประสานสอดคล้องกัน ด้านความมั่นคงในประชาคมอาเซียนและประชาคมโลกอย่างมีเกียรติและศักดิ์ศรีไม่เป็นภาระของโลกและสามารถเกื้อกูลประเทศที่มีศักยภาพทางเศรษฐกิจที่ด้อยกว่า

วิสัยทัศน์ : “ประเทศไทยมีความมั่นคง มั่งคั่ง ยั่งยืน เป็นประเทศพัฒนาแล้ว ด้วยการพัฒนาตามปรัชญาของเศรษฐกิจพอเพียง”



ความมั่นคง

- การมีความมั่นคงปลอดภัย จากภัย และ การ เ ป ลี่ ย น แ บ ล ง ท้ ง ภายในประเทศและภายนอกประเทศ ในทุกระดับทั้งระดับประเทศ สังคม ชุมชน ครัวเรือน และปัจเจกบุคคล และมีความมั่นคงในทุกมิติ ทั้งมิติ เศรษฐกิจ สังคม สิ่งแวดล้อม และ การเมือง



ความมั่งคั่ง

- ประเทศไทยมีการขยายตัวของ เศรษฐกิจอย่างต่อเนื่อง ยกกระดับเป็น ประเทศในกลุ่มประเทศรายได้สูง ความเหลื่อมล้ำของการพัฒนาลดลง ประชากรได้รับผลประโยชน์จากการ พัฒนาอย่างเท่าเทียมกันมากขึ้น



ความยั่งยืน

- การพัฒนาที่สามารถสร้างความ เจริญ รวยได้ และคุณภาพชีวิต ของประชาชนให้เพิ่มขึ้นอย่างต่อเนื่อง ซึ่ง เป็น การ เจริญ เติ บ โต ของ เศรษฐกิจ ที่ ไม่ ใช้ ทรัพยากรธรรมชาติเกินพอดีไม่สร้าง มลภาวะต่อสิ่งแวดล้อมจนเกิน ความสามารถในการรองรับและ เยี่ยวยาของระบบนิเวศน์

- ประเทศ มีความมั่นคงในเอกราช
- เศรษฐกิจมีความสามารถในการ
- การผลิตและการบริโภคเป็นมิตร

และอธิปไตย มีสถาบันชาติ ศาสนา พระมหากษัตริย์ที่เข้มแข็งเป็น ศูนย์กลางและเป็นที่ยึดเหนี่ยวจิตใจ ของประชาชน ระบบการเมืองที่ มั่นคงเป็นกลไกที่นำไปสู่การบริหาร ประเทศที่ต่อเนื่องและโปร่งใสตาม หลักธรรมาภิบาล

- สังคม มีความปรองดองและความสามัคคี สามารถผนึกกำลัง เพื่อพัฒนาประเทศ ชุมชน มีความเข้มแข็ง ครอบครัว มีความอบอุ่น
- ประชาชน มีความมั่นคงในชีวิต มีงานและรายได้ที่มั่นคงพอเพียงกับการดำรงชีวิต มีที่อยู่อาศัยและความปลอดภัยในชีวิตทรัพย์สิน
- ฐานทรัพยากรและสิ่งแวดล้อม มีความมั่นคงของอาหารพลังงาน และน้ำ

- ยุทธศาสตร์ชาติ

ในการที่จะบรรลุวิสัยทัศน์และทำให้ประเทศไทยพัฒนาไปสู่อนาคตที่พึงประสงค์นั้น จำเป็นจะต้องมีการวางแผนและกำหนดยุทธศาสตร์การพัฒนาในระยะยาวและกำหนดแนวทางการพัฒนาของทุกภาคส่วนให้ขับเคลื่อนไปในทิศทางเดียวกัน ดังนั้นจึงจำเป็นต้องกำหนดยุทธศาสตร์ชาติในระยะยาว เพื่อถ่ายทอดแนวทางการพัฒนาสู่ การปฏิบัติในแต่ละช่วงเวลาอย่างต่อเนื่องและมีการบูรณาการ และสร้างความเข้าใจถึงอนาคตของประเทศไทย ร่วมกัน และเกิดการรวมพลังของทุกภาคส่วนในสังคมทั้งประชาชน เอกชน ประชาสังคม ในการขับเคลื่อนการพัฒนาเพื่อการสร้างและรักษาไว้ซึ่งผลประโยชน์แห่งชาติและบรรลุวิสัยทัศน์ “ประเทศไทยมีความมั่นคง มั่งคั่ง ยั่งยืน เป็นประเทศพัฒนาแล้ว ด้วยการพัฒนาตามหลักปรัชญาของเศรษฐกิจพอเพียง” หรือ คติพจน์ประจำชาติ “มั่นคง มั่งคั่ง ยั่งยืน” เพื่อให้ประเทศมีขีดความสามารถในการแข่งขัน มีรายได้สูงอยู่ในกลุ่มประเทศพัฒนาแล้ว คนไทยมีความสุข อยู่ดี กินดี สังคมมีความมั่นคง เสมอภาคและเป็นธรรม ซึ่งยุทธศาสตร์ชาติที่จะใช้เป็นกรอบแนวทางการพัฒนาในระยะ ๒๐ ปีต่อจากนี้ไป จะประกอบด้วย ๖ ยุทธศาสตร์ ได้แก่

๑. ยุทธศาสตร์ด้านความมั่นคง
๒. ยุทธศาสตร์ด้านการสร้างความสามารถในการแข่งขัน
๓. ยุทธศาสตร์การพัฒนาและเสริมสร้างศักยภาพคน
๔. ยุทธศาสตร์ด้านการสร้างโอกาสความเสมอภาคและเท่าเทียมกันทางสังคม

แข่งขันสูงสามารถสร้างรายได้ทั้ง จากภายในและภายนอกประเทศ สร้างฐานเศรษฐกิจและสังคมแห่งอนาคต และเป็นจุดสำคัญของการ เชื่อมโยงในภูมิภาคทั้งการคมนาคม ขนส่ง การผลิต การค้า การลงทุน และการทำธุรกิจ มีบทบาทสำคัญ ในระดับภูมิภาคและระดับโลก เกิด สายสัมพันธ์ทางเศรษฐกิจและ การค้าอย่างมีพลัง

- ความสมบูรณ์ในทุนที่จะสามารถ สร้างการพัฒนาต่อเนื่อง ได้แก่ ทุน มนุษย์ ทุนทางปัญญา ทุนทาง การเงิน ทุนที่เป็นเครื่องมือ เครื่องจักร ทุนทางสังคมและทุน ทรัพยากรธรรมชาติและสิ่งแวดล้อม

กับสิ่งแวดล้อม และสอดคล้องกับ กฎระเบียบของประชาคมโลก ซึ่งเป็นที่ยอมรับร่วมกับ ความอุดม สมบูรณ์ของทรัพยากรธรรมชาติ และสิ่งแวดล้อมมีคุณภาพดีขึ้น คน มีความรับผิดชอบต่อสังคมมีความ เอื้ออาทร เสียสละเพื่อผลประโยชน์ ส่วนร่วม

- มุ่งประโยชน์ส่วนรวมอย่างยั่งยืน ให้ความสำคัญกับการมีส่วนร่วม ของประชาชนทุกภาคส่วน เพื่อการ พัฒนาในทุกระดับอย่างสมดุล มี เสถียรภาพ และยั่งยืน
- ประชาชนทุกภาคส่วนในสังคม ยึดถือและปฏิบัติตามปรัชญาของ เศรษฐกิจพอเพียง

๕. ยุทธศาสตร์ด้านการสร้างการเติบโตบนคุณภาพชีวิตที่เป็นมิตรกับสิ่งแวดล้อม
 ๖. ยุทธศาสตร์ด้านการปรับสมดุลและพัฒนาระบบการบริหารจัดการภาครัฐ
- โดยมีสาระสำคัญของแต่ละยุทธศาสตร์ สรุปได้ ดังนี้

๑. ยุทธศาสตร์ด้านความมั่นคง มีเป้าหมายทั้งในการสร้างเสถียรภาพภายในประเทศและช่วยลดและป้องกันภัยคุกคามจากภายนอก รวมทั้งสร้างความเชื่อมั่นในกลุ่มประเทศอาเซียนและประชาคมโลกที่มีต่อประเทศไทย กรอบแนวทางที่ต้องให้ความสำคัญ อาทิ

(๑) การเสริมสร้างความมั่นคงของสถาบันหลักและปกครองระบบประชาธิปไตยอันมีพระมหากษัตริย์ทรงเป็นประมุข

(๒) การปฏิรูปกลไกการบริหารประเทศและพัฒนาความมั่นคงทางการเมือง ขจัดคอร์รัปชัน สร้างความเชื่อมั่นในกระบวนการยุติธรรม

(๓) การรักษาความมั่นคงภายในและความสงบเรียบร้อยภายใน ตลอดจนการบริหารจัดการความมั่นคงชายแดนและชายฝั่งทะเล

(๔) การพัฒนาระบบ กลไก มาตรการและความร่วมมือระหว่างประเทศทุกระดับ และรักษาดุลยภาพความสัมพันธ์กับประเทศมหาอำนาจ เพื่อป้องกันและแก้ไขปัญหาความมั่นคงรูปแบบใหม่

(๕) การพัฒนาเสริมสร้างศักยภาพการป้องกันกำลังป้องกันประเทศ การรักษาความสงบเรียบร้อยภายในประเทศสร้างร่วมมือกับประเทศเพื่อนบ้านและมิตรประเทศ

(๖) การพัฒนาระบบการเตรียมพร้อมแห่งชาติและระบบบริหารจัดการภัยพิบัติ รักษาความมั่นคงของฐานทรัพยากรธรรมชาติ สิ่งแวดล้อม

(๗) การปรับกระบวนการทำงานของกลไกที่เกี่ยวข้องจากแนวตั้งสู่แนวนานมากขึ้น

๒. ยุทธศาสตร์ด้านการสร้างความสามารถในการแข่งขัน เพื่อให้ประเทศไทยสามารถพัฒนาไปสู่การเป็นประเทศพัฒนาแล้ว ซึ่งจำเป็นต้องยกระดับผลิตภาพการผลิตและการใช้นวัตกรรมในการเพิ่มความสามารถในการแข่งขันและการพัฒนาอย่างยั่งยืนทั้งในสาขาอุตสาหกรรม เกษตรและบริการ การสร้างความมั่นคงและปลอดภัยด้านอาหาร การเพิ่มขีดความสามารถทางการค้า และการเป็นผู้ประกอบการ รวมทั้งการพัฒนาฐานเศรษฐกิจแห่งอนาคต ทั้งนี้ภายใต้กรอบการปฏิรูปและพัฒนาปัจจัยเชิงยุทธศาสตร์ทุกด้าน อันได้แก่ โครงสร้างพื้นฐานและระบบโลจิสติกส์ วิทยาศาสตร์ เทคโนโลยีและนวัตกรรม การพัฒนาทุนมนุษย์ และการบริหารจัดการทั้งในภาครัฐและภาคธุรกิจเอกชน กรอบแนวทางที่ต้องให้ความสำคัญ อาทิ

(๑) การพัฒนาสมรรถนะทางเศรษฐกิจ ได้แก่การรักษาเสถียรภาพเศรษฐกิจและสร้างความเชื่อมั่นการส่งเสริมการค้าและการลงทุนที่อยู่บนการแข่งขันที่เป็นธรรมและรับผิดชอบต่อสังคม ตลอดจนการพัฒนาประเทศสู่ความเป็นชาติการค้าเพื่อให้ได้ประโยชน์จากห่วงโซ่มูลค่าในภูมิภาค และเป็นการยกระดับไปสู่ส่วนบนของห่วงโซ่มูลค่ามากขึ้น

(๒) การพัฒนาภาคการผลิตและบริการ บนฐานของการพัฒนานวัตกรรมและมีความเป็นมิตรต่อสิ่งแวดล้อม โดยมีการใช้ดิจิทัลและการค้าที่เข้มข้นเพื่อสร้างมูลค่าเพิ่มและขยายกิจกรรมการผลิตและบริการโดยมุ่งสู่ความเป็นเลิศในระดับโลกและในระดับภูมิภาคในอุตสาหกรรมหลายสาขา และในภาคบริการที่หลากหลาย

ตามรูปแบบการดำเนินชีวิตและการดำเนินธุรกิจที่เปลี่ยนไป รวมทั้งเป็นแหล่งอาหารคุณภาพ สะอาด และปลอดภัยของโลก

- ภาคเกษตร โดยเสริมสร้างฐานการผลิตให้เข้มข้นและยั่งยืน เพิ่มขีดความสามารถในการแข่งขันของภาคเกษตรส่งเสริมเกษตรกรรายย่อยให้ปรับไปสู่การทำเกษตรยั่งยืนที่เป็นมิตรกับสิ่งแวดล้อมและรวมกลุ่มเกษตรกรในการพัฒนาอาชีพที่เข้มแข็ง และการพัฒนาสินค้าเกษตรที่มีศักยภาพและอาหารคุณภาพสะอาด และปลอดภัย

- ภาคอุตสาหกรรม โดยพัฒนาอุตสาหกรรมศักยภาพ ยกกระตือรือร้นการพัฒนาอุตสาหกรรมปัจจุบันที่มีศักยภาพสูง และพัฒนาอุตสาหกรรมอนาคตที่มีศักยภาพ โดยการใช้ดิจิทัลและการค้ามาเพิ่มมูลค่าและยกระดับห่วงโซ่มูลค่าในระดับสูงขึ้น

- ภาคบริการ โดยขยายฐานการบริการให้มีความหลากหลาย มีความเป็นเลิศและเป็นมิตรต่อสิ่งแวดล้อม โดยการยกระดับบริการที่เป็นบานรายได้เดิม เช่น การท่องเที่ยว และพัฒนาให้ประเทศไทยเป็นศูนย์กลางการให้บริการสุขภาพ ธุรกิจบริการด้านการเงินและธุรกิจบริการที่มีศักยภาพอื่น ๆ เป็นต้น

(๓) การพัฒนาผู้ประกอบการและเศรษฐกิจชุมชน พัฒนาทักษะผู้ประกอบการ ยกกระตือรือร้นผลิตภาพแรงงาน และพัฒนาวิสาหกิจขนาดกลางและขนาดย่อม (SMEs) สู่สากล และพัฒนาวิสาหกิจชุมชนและสถาบันเกษตรกร

(๔) การพัฒนาพื้นที่เศรษฐกิจพิเศษและเมืองพัฒนาเขตเศรษฐกิจพิเศษชายแดน และพัฒนาระบบเมืองศูนย์กลางความเจริญ จัดระบบผังเมืองที่มีประสิทธิภาพและมีส่วนร่วม มีการจัดการสิ่งแวดล้อมเมือง และโครงสร้างพื้นฐานทางสังคมและเศรษฐกิจที่สอดคล้องกับศักยภาพ

(๕) การลงทุนพัฒนาโครงสร้างพื้นฐาน ในด้านการขนส่ง ด้านพลังงาน ระบบเทคโนโลยีสารสนเทศและการสื่อสารและการวิจัยและพัฒนา

(๖) การเชื่อมโยงกับภูมิภาคและเศรษฐกิจโลกสร้างความเป็นหุ้นส่วนการพัฒนากับนานาชาติประเทศส่งเสริมความร่วมมือกับนานาชาติในการสร้างความมั่นคงด้านต่าง ๆ เพิ่มบทบาทของไทยในองค์กรระหว่างประเทศ รวมถึงสร้างองค์ความรู้ด้านการต่างประเทศ

๓. ยุทธศาสตร์การพัฒนาและเสริมสร้างศักยภาพคน เพื่อพัฒนาคนและสังคมไทยให้เป็นรากฐานที่แข็งแกร่งของประเทศมีความพร้อมทางกาย ใจ สติปัญญา มีความเป็นสากล มีทักษะการคิดวิเคราะห์อย่างมีเหตุผล มีระเบียบวินัย เคารพกฎหมาย มีคุณธรรมจริยธรรม รู้คุณค่าความเป็นไทย มีครอบครัวที่มั่นคง กรอบแนวทางที่ต้องให้ความสำคัญ อาทิ

(๑) การพัฒนาศักยภาพคนตลอดช่วงชีวิตให้สนับสนุนการเจริญเติบโตของประเทศ

(๒) การยกระดับคุณภาพการศึกษาและการเรียนรู้ให้มีคุณภาพ เท่าเทียม และทั่วถึง

(๓) การปลูกฝังระเบียบวินัย คุณธรรม จริยธรรมค่านิยมที่พึงประสงค์

(๔) การสร้างเสริมให้คนมีสุขภาวะที่ดี

(๕) การสร้างความอยู่ดีมีสุขของครอบครัวไทยเสริมสร้างบทบาทของสถาบันครอบครัวในการบ่มเพาะจิตใจให้เข้มแข็ง

๔. ยุทธศาสตร์ด้านการสร้างโอกาสความเสมอภาคและเท่าเทียมกันทางสังคม เพื่อเร่งกระจายโอกาสการพัฒนาและสร้างความมั่นคงให้ทั่วถึง ลดความเหลื่อมล้ำไปสู่สังคมที่เสมอภาคและเป็นธรรม กรอบแนวทางที่ต้องให้ความสำคัญ อาทิ

- (๑) การสร้างความมั่นคงและการลดความเหลื่อมล้ำทางด้านเศรษฐกิจและสังคม
- (๒) การพัฒนาระบบบริการและระบบบริหารจัดการสุขภาพ
- (๓) การสร้างสภาพแวดล้อมและนวัตกรรมที่เอื้อต่อการดำรงชีวิตในสังคมสูงวัย
- (๔) การสร้างความเข้มแข็งของสถาบันทางสังคมทุนทางวัฒนธรรมและความเข้มแข็งของชุมชน
- (๕) การพัฒนาการสื่อสารมวลชนให้เป็นกลไกในการสนับสนุนการพัฒนา

๕. ยุทธศาสตร์ด้านการสร้างการเติบโตบนคุณภาพชีวิตที่เป็นมิตรต่อสิ่งแวดล้อม เพื่อเร่งอนุรักษ์ฟื้นฟูและสร้างความมั่นคงของฐานทรัพยากรธรรมชาติ และมีความมั่นคงด้านน้ำ รวมทั้งมีความสามารถในการป้องกันผลกระทบและปรับตัวต่อการเปลี่ยนแปลงสภาพภูมิอากาศและภัยพิบัติธรรมชาติ และพัฒนามุ่งสู่การเป็นสังคมสีเขียว กรอบแนวทางที่ต้องให้ความสำคัญ อาทิ

- (๑) การจัดระบบอนุรักษ์ ฟื้นฟูและป้องกันการทำลายทรัพยากรธรรมชาติ
- (๒) การวางระบบบริหารจัดการน้ำให้มีประสิทธิภาพทั้ง ๒๕ กลุ่มน้ำ เน้นการปรับระบบการบริหารจัดการอุทกภัยอย่างบูรณาการ
- (๓) การพัฒนาและใช้พลังงานที่เป็นมิตรกับสิ่งแวดล้อม
- (๔) การพัฒนาเมืองอุตสาหกรรมเชิงนิเวศและเมืองที่เป็นมิตรกับสิ่งแวดล้อม
- (๕) การร่วมลดปัญหาโลกร้อนและปรับตัวให้พร้อมกับการเปลี่ยนแปลงสภาพภูมิอากาศ
- (๖) การใช้เครื่องมือทางเศรษฐศาสตร์และนโยบายการคลังเพื่อสิ่งแวดล้อม

๖. ยุทธศาสตร์ด้านการปรับสมดุลและพัฒนาระบบ การบริหารจัดการภาครัฐ เพื่อให้หน่วยงานภาครัฐมีขนาดที่เหมาะสมกับบทบาทภารกิจ มีสมรรถนะสูง มีประสิทธิภาพและประสิทธิผลการกระจายบทบาทภารกิจไปสู่ท้องถิ่นอย่างเหมาะสม มีธรรมาภิบาลกรอบแนวทางที่ต้องให้ความสำคัญ อาทิ

- (๑) การปรับปรุงโครงสร้าง บทบาท ภารกิจของหน่วยงานภาครัฐ ให้มีขนาดที่เหมาะสม
- (๒) การวางระบบบริหารราชการแบบบูรณาการ
- (๓) การพัฒนาระบบบริหารจัดการกำลังคนและพัฒนาบุคลากรภาครัฐ
- (๔) การต่อต้านการทุจริตและประพฤติมิชอบ
- (๕) การปรับปรุงกฎหมายและระเบียบต่าง ๆ ให้ทันสมัย เป็นธรรมและเป็นสากล
- (๖) การพัฒนาระบบการให้บริการประชาชนของหน่วยงานภาครัฐ
- (๗) การปรับปรุงการบริหารจัดการรายได้และรายจ่ายของภาครัฐ

กลไกการขับเคลื่อนกระบวนการพัฒนา

ยุทธศาสตร์ชาติจะเป็นแผนแม่บทหลักในการพัฒนาประเทศเพื่อให้ส่วนราชการและหน่วยงานต่าง ๆ ใช้เป็นแนวทางในการจัดทำแผนยุทธศาสตร์การพัฒนาประเทศในด้านต่าง ๆ อาทิ แผนพัฒนาเศรษฐกิจและสังคมแห่งชาติ แผนเฉพาะด้านต่าง ๆ เช่น ด้านความมั่นคง เศรษฐกิจ การศึกษา ศิลปวัฒนธรรม ฯลฯ แผนปฏิบัติการ

ในระดับกระทรวงและในระดับพื้นที่ ให้มีความสอดคล้องกันตามห่วงโซ่มูลค่าของอุตสาหกรรมและภาคส่วนต่างๆ ของประเทศ เพื่อขับเคลื่อนการพัฒนาอย่างมีเอกภาพให้บรรลุเป้าหมาย โดยจะต้องอาศัยการประสานความร่วมมือของภาครัฐ เอกชน ภาคประชาชนและประชาสังคม ทั้งนี้ รัฐธรรมนูญแห่งราชอาณาจักรไทยจะได้มีการกำหนดเกี่ยวกับบทบาทของยุทธศาสตร์ชาติ และแนวทางในการนำยุทธศาสตร์ชาติไปสู่การปฏิบัติเพื่อที่ส่วนราชการและหน่วยงานต่าง ๆ จะสามารถขับเคลื่อนการพัฒนาได้อย่างต่อเนื่องและบูรณาการ

๑.๒ แผนพัฒนาเศรษฐกิจและสังคมแห่งชาติ ฉบับที่ ๑๓ (พ.ศ. ๒๕๖๖ – ๒๕๗๐)

การวางกรอบทิศทางการพัฒนาประเทศในระยะของแผนพัฒนาฯ ฉบับที่ ๑๓ มีจุดประสงค์เพื่อพลิกโฉมประเทศไทยหรือ เปลี่ยนแปลงประเทศขนาดใหญ่ (Thailand's Transformation) ภายใต้ แนวคิด “Resilience” ซึ่งมีจุดมุ่งหมายในการลดความเปราะบาง สร้างความพร้อมในการรับมือกับการเปลี่ยนแปลง สามารถปรับตัวให้อยู่รอดได้ในสภาวะวิกฤติ โดยสร้างภูมิคุ้มกันทั้งในระยะสั้นและระยะยาว เพื่อให้ประเทศสามารถเติบโตได้อย่างยั่งยืน โดยการพลิกโฉมประเทศไทยครอบคลุมตั้งแต่การเปลี่ยนแปลง ในระดับโครงสร้าง นโยบาย และกลไก ในขณะเดียวกัน กรอบแผนพัฒนาฯ ฉบับที่ ๑๓ ยังมุ่งกำหนดทิศทาง การพัฒนาประเทศให้สอดคล้องกับปรัชญาของเศรษฐกิจพอเพียง ผ่านการสร้างสมดุลในการกระจายผลประโยชน์จากการพัฒนาแก่ทุกภาคส่วน เศรษฐกิจและสังคมอย่างเป็นธรรม รวมทั้งการสร้างสมดุล ระหว่างความสามารถในการแข่งขันกับต่างประเทศ กับความสามารถในการพึ่งตนเอง พร้อมทั้งการปรับเปลี่ยน อนาคตพหุในมิติต่าง ๆ ให้เท่าทันและสอดคล้องกับพลวัตและบริบทใหม่ของโลก โดยคำนึงถึงเงื่อนไข ของสถานการณ์และทรัพยากรของประเทศ นอกจากนี้ กรอบแผนพัฒนาฯ ฉบับที่ ๑๓ ยังให้ความสำคัญกับ เป้าหมายการพัฒนาอย่างยั่งยืน ในการเสริมสร้างคุณภาพชีวิตที่ดีของประชาชนทุกกลุ่ม และส่งต่อ ทรัพยากรธรรมชาติและสิ่งแวดล้อมที่ดีไปยังคนรุ่นต่อไป

เนื่องด้วยเป้าประสงค์ที่ต้องการให้แผนพัฒนาเศรษฐกิจและสังคมแห่งชาติ ทำหน้าที่ระบุทิศทางการพัฒนาประเทศที่ควรมุ่งเน้นได้อย่างชัดเจน การกำหนดกรอบแผนพัฒนาฯ ฉบับที่ ๑๓ จึงมุ่งเน้น คัดเลือกประเด็นการพัฒนาที่มีลำดับความสำคัญสูงในการพลิกโฉมประเทศไทยสู่ Hi-Value and Sustainable Thailand ในองค์ประกอบสำคัญ ๔ ประการ ได้แก่

๑) เศรษฐกิจมูลค่าสูงที่เป็นมิตรต่อสิ่งแวดล้อม (High Value-Added Economy)

๒) สังคมแห่งโอกาสและความเสมอภาค (High Opportunity Society)

๓) วิถีชีวิตที่ยั่งยืน (Eco-Friendly Living) และ ๔) ปัจจัยสนับสนุน การพลิกโฉมประเทศ

(Key Enablers for Thailand's Transformation) โดยภายใต้องค์ประกอบในแต่ละด้าน ได้มีการกำหนด “หมุดหมาย” (Milestones) ซึ่งเป็นการบ่งบอกถึงสิ่งที่ประเทศไทยปรารถนาจะ ‘เป็น’ มุ่งหวังจะ ‘มี’ หรือต้องการจะ ‘ขจัด’ ในช่วงระยะเวลา ๕ ปี ของแผนพัฒนาฯ ฉบับที่ ๑๓ เพื่อสะท้อนประเด็นการพัฒนาที่มีความสำคัญต่อการพลิกโฉมประเทศสู่การเป็น Hi-Value and Sustainable Thailand ภายในปี ๒๕๗๐ โดยรายละเอียดขององค์ประกอบทั้ง ๔ ด้าน และหมุดหมาย มีดังนี้ หมุดหมายที่ ๑ ไทยเป็นประเทศชั้นนำด้านสินค้าเกษตรและเกษตรแปรรูปมูลค่าสูง หมุดหมายที่ ๒ ไทยเป็นจุดหมายของการท่องเที่ยวที่เน้นคุณค่าและความยั่งยืน หมุดหมายที่ ๓ ไทยเป็นฐานการผลิตยานยนต์ ไฟฟ้าของอาเซียน หมุดหมายที่ ๔ ไทยเป็นศูนย์กลางทางการแพทย์และสุขภาพมูลค่าสูง หมุดหมายที่ ๕ ไทยเป็นประตูการค้าการลงทุนและจุดยุทธศาสตร์ทางโลจิสติกส์ที่สำคัญของภูมิภาค และหมุดหมายที่ ๖ ไทยเป็นฐานการผลิตอิเล็กทรอนิกส์อัจฉริยะและบริการดิจิทัลของอาเซียน

ทั้งนี้ จากทั้ง ๖ หมายเหตุข้างต้น พบว่า **หมายเหตุที่ ๑** ไทยเป็นประเทศชั้นนำด้านสินค้าเกษตร และเกษตรแปรรูปมูลค่าสูง **หมายเหตุที่ ๒** ไทยเป็นจุดหมายของการท่องเที่ยวที่เน้นคุณค่าและความยั่งยืน และ **หมายเหตุที่ ๕** ไทยเป็นประตูการค้าการลงทุนและจุดยุทธศาสตร์ทางโลจิสติกส์ที่สำคัญของภูมิภาคถือว่าเป็นหมายเหตุที่เชื่อมโยงกับการพัฒนาภูมิภาคจังหวัดมากที่สุด

๑.๓ ร่างกรอบแผนพัฒนาภาคตะวันออกเฉียงเหนือ ในช่วงแผนพัฒนาเศรษฐกิจ และสังคมแห่งชาติ ฉบับที่ ๑๓ (พ.ศ. ๒๕๖๖ - ๒๕๗๐)

แผนพัฒนาภาคตะวันออกเฉียงเหนือ เป็นแผนการพัฒนาเชิงพื้นที่ที่จัดทำขึ้นโดยคณะกรรมการบูรณาการนโยบายพัฒนาภาค (ก.บ.ภ) ซึ่งเป็นแผนที่กำหนดเป้าหมาย และทิศทาง การดำเนินงานของแต่ละภูมิภาคในประเทศ ซึ่งในส่วนของภาคตะวันออกเฉียงเหนือ นั้น ได้มีการกำหนดทิศทางการพัฒนาภาคตะวันออกเฉียงเหนือ ให้เป็น “ศูนย์กลางเศรษฐกิจของอนุภูมิภาคแม่น้ำโขง” โดยพัฒนาภาคเกษตรไปสู่เกษตรสมัยใหม่ เพื่อต่อยอดไปสู่เศรษฐกิจชีวภาพ เชื่อมโยงการค้า การลงทุนในภูมิภาค ตามแนวคิดการเป็นฐานการผลิตของประเทศที่เป็นมิตรกับสิ่งแวดล้อม เป็นประตูเชื่อมโยงประเทศเพื่อนบ้านเพื่อสร้างโอกาส ในการเพิ่มขีดความสามารถในการแข่งขัน และยกระดับคุณภาพชีวิตประชาชน โดยกำหนดทิศทางการพัฒนาภาคตะวันออกเฉียงเหนือ (NE Direction) ที่ให้ความสำคัญกับการพัฒนา 3G ได้แก่ Green พัฒนาเกษตรปลอดภัย เกษตรอินทรีย์ พัฒนาโมเดลเศรษฐกิจสู่การพัฒนาอย่างยั่งยืน (เศรษฐกิจชีวภาพ เศรษฐกิจหมุนเวียน และเศรษฐกิจสีเขียว หรือ Bio Circular Green Economy) และการบริหารจัดการน้ำอย่างยั่งยืน Growth โดยใช้องค์ความรู้ เทคโนโลยี นวัตกรรม และความคิดสร้างสรรค์ในการพัฒนาพื้นที่ระเบียงเศรษฐกิจพิเศษ ภาคตะวันออกเฉียงเหนือ สนับสนุนการพัฒนาศูนย์กลางบริการทางการแพทย์ พัฒนาเศรษฐกิจฐานราก ท่องเที่ยวชุมชน และยกระดับคุณภาพชีวิต และ Gate ใช้โอกาสจากการเชื่อมโยงเศรษฐกิจชายแดน ระเบียงเศรษฐกิจพิเศษ พัฒนาการค้า การลงทุน การท่องเที่ยว และโลจิสติกส์

แนวทางการพัฒนาภาคตะวันออกเฉียงเหนือ ได้พิจารณาถึงความเชื่อมโยงกับหมายเหตุการพัฒนาประเทศตามกรอบแผนพัฒนาฯ ฉบับที่ 13 พร้อมทั้งพิจารณาโอกาส ศักยภาพ ปัญหาและข้อจำกัดของภาค เพื่อกำหนดกรอบแนวทางการพัฒนาไปสู่ “ศูนย์กลางเศรษฐกิจของอนุภูมิภาคแม่น้ำโขง” โดยใช้ความรู้ เทคโนโลยี นวัตกรรม และความคิดสร้างสรรค์ในการเสริมสร้างความเข้มแข็งของเศรษฐกิจภายในภาคให้มีความเจริญเติบโตได้อย่างเต็มศักยภาพ และการแสวงหาโอกาสการนำความรู้ ทักษะ เทคโนโลยีและนวัตกรรมมาช่วยขับเคลื่อนการพัฒนา ดังนี้

๑) พัฒนาภาคเกษตรไปสู่เกษตรสมัยใหม่เพื่อต่อยอดไปสู่เศรษฐกิจชีวภาพ

๑.๑) พัฒนาพืชการเกษตรให้ได้มาตรฐานเกษตรปลอดภัยและเกษตรอินทรีย์ โดยพัฒนากระบวนการผลิต แปรรูป และจำหน่ายสินค้าเกษตรอินทรีย์และเกษตรชีวภาพทั้งระบบ ให้ความสำคัญกับการส่งเสริมการผลิตและแปรรูปโดยใช้วิทยาศาสตร์ เทคโนโลยีและนวัตกรรม เพื่อเพิ่มมูลค่าผลผลิตทางการเกษตร

๑.๒) ส่งเสริมการปลูกพืชมูลค่าสูง อาทิ พืชผัก ไม้ดอกไม้ประดับเมืองหนาว และสมุนไพรโดยจัดทำฐานข้อมูลพื้นที่ปลูกพืชสมุนไพรเพื่อการบริหารจัดการ ส่งเสริมการปลูกและการแปรรูปพืชสมุนไพรสำคัญ ให้มีปริมาณมากพอและมีคุณภาพตามระบบมาตรฐานการเกษตรและตามความต้องการของตลาดทั้งในและต่างประเทศ ส่งเสริมวิจัยและพัฒนาพืชสมุนไพร รวมทั้งประชาสัมพันธ์และการจัดตั้งตลาดกลาง

๑.๓) ส่งเสริมให้เกิดการเชื่อมโยงและถ่ายทอดเทคโนโลยีจากภาควิชาการในการสร้างมูลค่าเพิ่มสินค้าเกษตรกรต่อยอดไปสู่อุตสาหกรรมชีวภาพอย่างเป็นรูปธรรมโดยให้สถาบันการศึกษาและสถาบันวิจัยในภาคให้มีบทบาทเป็นฐานทางวิชาการสนับสนุนการพัฒนาเชิงพื้นที่ โดยใช้ประโยชน์จากโครงสร้างพื้นฐานดิจิทัลที่กระจายอยู่ทุกพื้นที่ถ่ายทอดความรู้ และนำการวิจัยสู่การใช้ประโยชน์ในเชิงพาณิชย์

๒) บริหารจัดการน้ำให้เพียงพอเพื่อรองรับการพัฒนา

๒.๑) จัดหาแหล่งน้ำและขยายพื้นที่ชลประทานในพื้นที่ที่มีศักยภาพอย่างต่อเนื่อง เพื่อรองรับการเติบโตของเมืองและกิจกรรมทางเศรษฐกิจพร้อมกับนำเทคโนโลยีสมัยใหม่มาประยุกต์ใช้ในการบริหารจัดการน้ำให้มีประสิทธิภาพ

๒.๒) บริหารจัดการน้ำแบบบูรณาการเชิงลุ่มน้ำทั้งระบบ โดยดำเนินการในระดับลุ่มน้ำ ให้ความสำคัญสมดุลระหว่างการใช้น้ำทุกกิจกรรมกับปริมาณน้ำต้นทุน และมีการจัดทำแผนบริหารจัดการน้ำทั้งในระยะเร่งด่วนและระยะยาวเพื่อป้องกันความเสียหายจากอุทกภัยและภัยแล้ง

๓) พัฒนาผลิตภัณฑ์พื้นถิ่นไปสู่มาตรฐานสากลเพื่อสร้างเศรษฐกิจในชุมชน

๓.๑) ยกกระดับมาตรฐานสินค้ากลุ่มผ้าไหม ผ้าฝ้าย ผ้าย้อมคราม และส่งเสริมพื้นที่ที่มีศักยภาพให้ก้าวไปสู่การเป็นศูนย์กลางแฟชั่นในระดับภูมิภาค

๓.๒) พัฒนาผู้ประกอบการและนักออกแบบรุ่นใหม่ ในการออกแบบและการจัดการสินค้า ให้ทันสมัย พัฒนาระบบตลาด สร้างความเชื่อมโยงระหว่างวิสาหกิจชุมชนและวิสาหกิจขนาดกลางและขนาดย่อมกับภาคอุตสาหกรรม

๓.๓) ส่งเสริมการจับคู่ธุรกิจเพื่อสร้างโอกาสทางธุรกิจ

๔) พัฒนาเมือง เขตเศรษฐกิจพิเศษและเมืองชายแดน รวมทั้งพื้นที่ระเบียงเศรษฐกิจภาคตะวันออกเฉียงเหนือ (NeEC-Bioeconomy) ให้เป็นพื้นที่เศรษฐกิจหลักของภาค

๔.๑) พัฒนาโครงสร้างพื้นฐานเชื่อมโยงชายแดน โดยเร่งก่อสร้างสะพานมิตรภาพไทย-ลาวแห่งที่ ๕ (บึงกาฬ-ปากซัน) พัฒนาเส้นทางใหม่เชื่อมโยงบึงกาฬ-อุดรธานี และรถไฟความเร็วสูง เพื่อเชื่อมโยงโครงข่ายเส้นทางคมนาคมระหว่างไทย ลาว เวียดนาม และจีน ให้มีความสะดวก ประหยัดเวลาและค่าใช้จ่ายในการเดินทาง

๔.๒) พัฒนาพื้นที่เขตพัฒนาเศรษฐกิจพิเศษชายแดน มุกดาหาร นครพนม และหนองคายให้มีความพร้อมสำหรับรองรับกิจกรรมทางเศรษฐกิจและสังคมที่เชื่อมโยงกับประเทศเพื่อนบ้านและเป็นศูนย์กลางความเจริญในการกระจายความเจริญไปยังพื้นที่โดยรอบ

๔.๓) พัฒนาพื้นที่ระเบียงเศรษฐกิจภาคตะวันออกเฉียงเหนือ (NeEC-Bioeconomy) ในพื้นที่จังหวัดหนองคาย อุดรธานี ขอนแก่น นครราชสีมา ให้เกิดความเชื่อมโยงไปยังพื้นที่ที่มีศักยภาพ

๕) พัฒนาแหล่งท่องเที่ยวสำคัญและแหล่งท่องเที่ยวชุมชนให้ได้มาตรฐาน

๕.๑) พัฒนาและส่งเสริมการท่องเที่ยวเชิงประเพณีวัฒนธรรมในทุกพื้นที่ โดยส่งเสริมชุมชนในการสร้างสรรค์กิจกรรม

๕.๒) พัฒนาและส่งเสริมการท่องเที่ยววิถีชีวิตลุ่มแม่น้ำโขง ในพื้นที่จังหวัดเลย หนองคาย บึงกาฬ นครพนม มุกดาหาร อำนาจเจริญ อุบลราชธานี และสกลนคร พัฒนาเส้นทางเชื่อมโยงแหล่งท่องเที่ยว กับประเทศเพื่อนบ้าน อาทิ สี่เหลี่ยมวัฒนธรรมล้านช้าง เลย - อุดรธานี - หนองบัวลำภู - หนองคาย - สปป.ลาว โดยพัฒนาแหล่งท่องเที่ยว สินค้าและบริการ ให้สอดคล้องกับกระแสนิยมการท่องเที่ยวเชิงวัฒนธรรมของสองฝั่งโขงพัฒนา กิจกรรมการท่องเที่ยวให้มีความหลากหลาย อาทิ การท่องเที่ยว/พักผ่อนชมทัศนียภาพและวิถีชีวิตลุ่มแม่น้ำโขง

(Leisure/Lifestyle) การท่องเที่ยวด้วยจักรยานและการเดินทางแบบคาราวาน (Cycling/Caravan Tours) การท่องเที่ยวเชิงมหรหรรรม (Festivals/Events) เป็นต้น พัฒนาการเชื่อมโยงระหว่างแหล่งท่องเที่ยว พัฒนาท่าเรือ และการท่องเที่ยวทางน้ำให้ได้มาตรฐานความปลอดภัยส่งเสริมการบริหารจัดการที่เกิดจากชุมชนเพื่อสร้างงานและ รายได้

๕.๓) พัฒนาแหล่งท่องเที่ยวและสิ่งอำนวยความสะดวกให้ได้มาตรฐาน ดูแลความปลอดภัย ให้นักท่องเที่ยว ประชาสัมพันธ์การท่องเที่ยว และพัฒนาเส้นทางการท่องเที่ยวที่เชื่อมโยงในลักษณะเครือข่าย เพื่อกระจายนักท่องเที่ยวจากเมืองหลักไปสู่ชุมชนและท้องถิ่น เชื่อมโยงกิจกรรมการท่องเที่ยวระหว่างภาคเอกชน กับชุมชนและท้องถิ่นทั้งในประเทศและกับประเทศเพื่อนบ้าน ที่สอดคล้องกับความต้องการของนักท่องเที่ยว รวมทั้ง พัฒนาทักษะฝีมือบุคลากรในภาคบริการและการท่องเที่ยว พัฒนาสินค้า OTOP สินค้าวิสาหกิจชุมชน ของที่ระลึก ร้านอาหาร ที่พักให้มีคุณภาพดี โดยเน้นการให้บริการด้านอาหารพื้นถิ่นที่สะอาด ปลอดภัย รวมถึงระบบการบริหาร จัดการสิ่งแวดล้อมในแหล่งท่องเที่ยว

๖) ยกระดับคุณภาพชีวิตให้ได้มาตรฐานและแก้ปัญหาความยากจนให้กับผู้มีรายได้น้อยเพื่อลด ความเหลื่อมล้ำทางสังคม

๖.๑) พัฒนาอาชีพและรายได้ของผู้มีรายได้น้อย โดยสร้างโอกาสให้กลุ่มผู้มีรายได้น้อยมีที่ดินทำกิน ของตนเอง ส่งเสริมการมีอาชีพ สนับสนุนปัจจัยการผลิตและแหล่งเงินทุนในการประกอบอาชีพ ยกย่องผู้มีฝีมือและ อบรมให้ความรู้ เพื่อให้มีรายได้เสริมและเกิดความมั่นคงทางรายได้ ตามแนวทางโคกหนองนาโมเดล และเกษตร ฤษฎีใหม่

๖.๒) พัฒนาระบบป้องกันและควบคุมโรคเฉพาะถิ่น แก้ปัญหาโรคพยาธิใบไม้ในตับในพื้นที่เสี่ยง โดยส่งเสริมการเรียนรู้ในการป้องกันโรคพยาธิใบไม้ในตับให้แก่ประชาชน ทั้งในชุมชนและเยาวชนในสถานศึกษา ปรับเปลี่ยนพฤติกรรมและค่านิยมในการบริโภคอาหารปรุงสุกจากปลาน้ำจืดมีเกล็ดกำจัดสิ่งปฏิกูลจากชุมชนบริเวณ รอบแหล่งน้ำอย่างถูกหลักสุขาภิบาล สร้างเครือข่ายโรงพยาบาลในการคัดกรอง เฝ้าระวัง วินิจฉัยและรักษาโรคพยาธิ ใบไม้ในตับและผู้ป่วยมะเร็งท่อน้ำดี พร้อมทั้งพัฒนาระบบคัดกรองกลุ่มเสี่ยงและระบบฐานข้อมูลเพื่อติดตามการ ทำงาน

๖.๓) พัฒนาโภชนาการแม่และเด็ก โดยส่งเสริมการบริโภคไอโอดีนและให้ความรู้แก่พ่อแม่ หรือ ผู้ดูแลเด็กในด้านโภชนาการที่เหมาะสม ตั้งแต่เริ่มตั้งครรภ์ และวิธีการเลี้ยงดูเด็กที่เหมาะสม เพื่อกระตุ้นการพัฒนา เด็กในช่วง ๐ - ๓ ปีแรก และยกระดับศูนย์พัฒนาเด็กเล็กในชุมชนและพื้นที่ห่างไกลให้ได้มาตรฐาน เพื่อเสริมสร้าง ศักยภาพเด็กก่อนวัยเรียน ให้มีพัฒนาการความพร้อมทั้งทักษะสมอง ร่างกาย และสังคม

๒. ประเด็นการพัฒนา กลุ่มจังหวัดภาคตะวันออกเฉียงเหนือตอนบน ๑

กลุ่มจังหวัดภาคตะวันออกเฉียงเหนือตอนบน ๑ ประกอบด้วย ๕ จังหวัด ได้แก่ อุดรธานี เลย หนองคาย หนองบัวลำภู และบึงกาฬ ตั้งอยู่ตอนบนของภาคตะวันออกเฉียงเหนือ มีชัยภูมิที่โดดเด่น ในการเป็นจังหวัดที่ เชื่อมต่อ “ประตูการค้า การลงทุนในภูมิภาคกลุ่มแม่น้ำโขง” ไปยังประเทศเพื่อนบ้าน โดยสามารถเดินทางจาก จังหวัดเลย หนองคาย และบึงกาฬ ข้ามไปยังฝั่งประเทศลาวได้ และจากจุดกำหนดการก่อสร้างสะพานข้ามแม่น้ำโขง แห่งที่ ๑ สะพานมิตรภาพไทย - ลาว จังหวัดหนองคาย และแห่งที่ ๕ จังหวัดบึงกาฬ สามารถใช้ประโยชน์จาก เส้นทางหมายเลข ๘ เข้าสู่ประเทศเวียดนามตอนเหนือและเขตปกครองพิเศษกว่างซีจ้วงของประเทศจีนตอนใต้ มี เอกลักษณะในด้านการท่องเที่ยวเฉพาะตัวที่ไม่เหมือนที่ใด โดยมุ่งเน้น การท่องเที่ยวในพื้นที่และตำแหน่งที่มีภูมิ

ประเทศเป็นธรรมชาติและเชิงอัตลักษณ์ในเรื่องของอารยธรรม และประวัติศาสตร์ อาทิ อารยธรรมล้านช้างที่มีความเจริญรุ่งเรืองทั้งการเมืองการปกครอง ด้านศิลปวัฒนธรรม ตลอดจนพระพุทธศาสนา และมีพัฒนาการเคียงคู่มาร่วมกันอารยธรรมอื่นๆ ไกล่เคียง ทั้งล้านนา สยาม พม่า และเขมร เป็นต้น มีแหล่งท่องเที่ยวทางประวัติศาสตร์ที่มีชื่อเสียงระดับโลก เช่น แหล่งโบราณคดีบ้านเชียง อำเภอหนองหาน จังหวัดอุดรธานี เป็นแหล่งโบราณคดีสำคัญและมีคุณค่าทางประวัติศาสตร์ ซึ่งมีอายุในสมัยก่อนประวัติศาสตร์ย้อนหลังไปกว่า ๕,๐๐๐ ปี พิพิธภัณฑสถานโบราณคดี ๑๕๐ ล้านปี และซากฟอสซิลไดโนเสาร์ ตั้งอยู่บ้านห้วยเตือ ตำบลโนนทัน อำเภอเมือง จังหวัดหนองบัวลำภู เป็นต้น กลุ่มจังหวัดภาคตะวันออกเฉียงเหนือตอนบน ๑ นั้น มีจังหวัดอุดรธานีเป็นศูนย์กลางที่เชื่อมโยงไปยังจังหวัดทั้ง ๔ ในกลุ่มจังหวัดการเดินทางไปยังกลุ่มจังหวัดภาคตะวันออกเฉียงเหนือตอนบน ๑ สามารถเดินทางได้สะดวกสบาย ทั้งทางรถยนต์ที่มีถนนที่เชื่อมต่อกันได้ทุกจังหวัดภายในกลุ่มจังหวัด รถไฟที่มีขบวนรถมาจากกรุงเทพมหานครไปยังอุดรธานี และหนองคาย มีสนามบินนานาชาติอุดรธานี ที่ผู้โดยสารที่จะเดินทางจากจังหวัดหนองคาย หนองบัวลำภู และบึงกาฬ สามารถเดินทางจากจังหวัดของตนเอง มาขึ้นเครื่องบินที่ท่าอากาศยานนานาชาติอุดรธานีได้ และมีสนามบินจังหวัดเลย ที่สามารถรองรับนักท่องเที่ยวที่เดินทางมาท่องเที่ยวจังหวัดเลย ซึ่งเป็น ๑ ใน ๑๒ “เมืองต้องห้ามพลัด” นอกจากนี้ จังหวัดบึงกาฬ ซึ่งเป็นจังหวัดน้องใหม่เป็นจังหวัดที่มีศักยภาพในด้านการท่องเที่ยวสูง มีแหล่งท่องเที่ยวทางธรรมชาติที่สวยงาม อาทิ น้ำตกชะแนน น้ำตกเจ็ดสี น้ำตกถ้ำพระ ภูทอก และยังมีสถานที่แห่งใหม่ หินสามวาฬ ภูถ้ำกา (ถ้ำนาคา) เป็นต้น และจังหวัดหนองคาย ซึ่งถือว่าเป็นมนต์เสน่ห์แห่งเมืองลุ่มแม่น้ำโขงที่ไม่ว่านักท่องเที่ยวหรือผู้มาเยือนจะต้องกลับมาที่จังหวัดนี้อยู่เสมอ และในปัจจุบันได้มีการพัฒนาแหล่งท่องเที่ยวที่สำคัญ ที่สามารถดึงดูดความสนใจนักท่องเที่ยวได้จำนวนมาก อาทิ ผาตากเสื้อ อำเภอสังคม จังหวัดหนองคาย มีการพัฒนาแหล่งท่องเที่ยวในริมของทัศนียภาพและการผจญภัยที่สวยงามมีการสร้างสกายวอล์คที่ยื่นจากหน้าผาทำให้สามารถมองเห็นทิวทัศน์ทั้งดงามชายฝั่งแม่น้ำโขงได้และสกายวอล์คแห่งใหม่ที่ภูคกงิ้ว (ภูพระ) อำเภอเชียงคาน จังหวัดเลย ซึ่งกำลังเป็นสถานที่ท่องเที่ยวที่ผู้คนนิยมสำหรับนักเดินทางที่เข้ามาในกลุ่มจังหวัดภาคตะวันออกเฉียงเหนือตอนบน ๑

การจัดทำแผนพัฒนากลุ่มจังหวัดภาคตะวันออกเฉียงเหนือตอนบน ๑ รอบใหม่ (พ.ศ. ๒๕๖๖ - ๒๕๗๐) มีเป้าหมายสำคัญที่จะพัฒนาขีดความสามารถในการแข่งขันทั้งในด้านเศรษฐกิจและสังคม การค้า การลงทุน การค้าชายแดน การท่องเที่ยว และการเกษตรและอุตสาหกรรมเกษตร เพื่อให้ครอบคลุมการพัฒนาในทุกๆ ด้าน มีศักยภาพในการแข่งขันและรองรับการค้า การลงทุนกับกลุ่มประเทศภูมิภาคลุ่มแม่น้ำโขงและต่างประเทศได้มีการเชื่อมโยงการพัฒนาในแต่ละด้านที่สามารถสร้างรายได้และยกระดับคุณภาพชีวิตของประชาชนให้ดีขึ้น การท่องเที่ยวของกลุ่มจังหวัดจะสามารถสร้างรายได้ให้กับผู้ประกอบการ นักลงทุน และประชาชนในพื้นที่ โดยมีผลิตภัณฑ์ การเกษตร และอุตสาหกรรมเกษตร รองรับบนเส้นทางการท่องเที่ยวนั้นจะต้องส่งเสริมให้ประชาชนในพื้นที่ และกลุ่มเกษตรกรสามารถสร้างรายได้จากการขายสินค้าทางการเกษตร OTOP และสินค้าแปรรูปต่างๆ ได้ ถนนที่เชื่อมโยงสู่กลุ่มจังหวัดนั้น จะต้องเป็นถนนที่มีความปลอดภัยสามารถเดินทางท่องเที่ยว และขนส่งสินค้าได้อย่างสะดวกสบายดี สร้างความเชื่อมั่นให้กับนักลงทุนว่าถ้าได้ตัดสินใจมาลงทุนภาคอุตสาหกรรมและอุตสาหกรรม การเกษตรในกลุ่มจังหวัดภาคตะวันออกเฉียงเหนือตอนบน ๑ แล้ว จะต้องเป็นฐานการผลิตที่มีศักยภาพได้แรงงานมีการพัฒนาความรู้ และทักษะที่จำเป็นต่อการผลิตสามารถตอบสนองความต้องการของผู้ประกอบการได้ การท่องเที่ยวจะต้องมีเอกลักษณ์และอัตลักษณ์ มีการพัฒนาแหล่งท่องเที่ยวที่สวยงาม มีความสะอาด และมีการดูแลรักษาทรัพยากรธรรมชาติให้มีความอุดมสมบูรณ์ และมีการใช้นวัตกรรมในการพัฒนาทุกๆ ด้าน เน้นการใช้วิทยาศาสตร์และเทคโนโลยีที่ทันสมัยมาประยุกต์ เพื่อเพิ่มขีดความสามารถในการพัฒนากลุ่มจังหวัดภาคตะวันออกเฉียงเหนือตอนบน ๑ ให้เป็นกลุ่มจังหวัด ที่มีความเข้มแข็งและยั่งยืนต่อไป

แนวคิดและหลักการ

กรอบแนวคิด การจัดทำแผนพัฒนากลุ่มจังหวัดภาคตะวันออกเฉียงเหนือตอนบน ๑ นั้น ได้ยึดแนวคิดยึดยุทธศาสตร์ชาติระยะ ๒๐ ปี แผนแม่บท แผนปฏิรูปประเทศ ร่างแผนพัฒนาเศรษฐกิจ และสังคมแห่งชาติ ฉบับที่ ๑๓ นโยบายรัฐบาล รวมทั้งแผนรายสาขา/เฉพาะด้านต่างๆที่ผ่านความเห็นชอบจากคณะรัฐมนตรีแล้ว และข้อสั่งการของคณะรัฐมนตรี ในการพัฒนาตามร่างแผนพัฒนาเศรษฐกิจและสังคมแห่งชาติ ฉบับที่ ๑๓ ซึ่งมีบริบทของการพัฒนาในด้านต่างๆ ที่ต้องแข่งขันและอาจก่อให้เกิดความเสี่ยงทั้งจากภายใน และภายนอกประเทศ อาทิ กระแสการเปิดเศรษฐกิจเสรี ความท้าทายของเทคโนโลยีใหม่ๆ การเข้าสู่สังคม ของผู้สูงอายุ การเกิดภัยธรรมชาติที่รุนแรง ภัยแล้ง ประกอบกับสถานการณ์ด้านต่างๆ ทั้งเศรษฐกิจ สังคม ทรัพยากรธรรมชาติและสิ่งแวดล้อม ปัญหาผลิตภาพการผลิตคุณภาพการศึกษา ความเหลื่อมล้ำทางสังคม เป็นต้น โดยนำหลักการของแผนพัฒนาเศรษฐกิจและสังคมแห่งชาติ ฉบับที่ ๑๒ มาเป็นกรอบแนวคิดในการจัดทำแผนพัฒนากลุ่มจังหวัด นอกจากนี้ ยังได้นำยุทธศาสตร์เศรษฐกิจภาคตะวันออกเฉียงเหนือมา เป็นกรอบแนวคิดในการจัดทำแผนพัฒนากลุ่มจังหวัดภาคตะวันออกเฉียงเหนือตอนบน ๑ ทั้งนี้ เพื่อให้สอดคล้องกับการพัฒนาในระดับภาค และระดับประเทศอีกด้วย มุ่งเน้นในเรื่อง

- (๑) การน้อมนำและประยุกต์ใช้หลักปรัชญาของเศรษฐกิจพอเพียง
- (๒) คนเป็นศูนย์กลางของการพัฒนาอย่างมีส่วนร่วม
- (๓) การสนับสนุนและส่งเสริมแนวคิดการปฏิรูปประเทศ
- (๔) การพัฒนาสู่ความมั่นคง มั่งคั่ง ยั่งยืน สังคมน่าอยู่ร่วมกันอย่างมีความสุข

แนวทางการพัฒนาภาค

- (๑) พัฒนาภาคเกษตรไปสู่เกษตรสมัยใหม่เพื่อต่อยอดไปสู่เศรษฐกิจชีวภาพ
- (๒) บริหารจัดการน้ำให้เพียงพอเพื่อรองรับการพัฒนา
- (๓) พัฒนาผลิตภัณฑ์พื้นถิ่นไปสู่มาตรฐานสากลเพื่อสร้างเศรษฐกิจในชุมชน
- (๔) พัฒนาเมือง เขตเศรษฐกิจพิเศษและเมืองชายแดน รวมทั้งพื้นที่ระเบียงเศรษฐกิจภาคตะวันออกเฉียงเหนือ (NeEC-Bioeconomy) ให้เป็นพื้นที่เศรษฐกิจหลักของภาค
- (๕) พัฒนาแหล่งท่องเที่ยวสำคัญและแหล่งท่องเที่ยวชุมชนให้ได้มาตรฐาน
- (๖) ยกระดับคุณภาพชีวิตให้ได้มาตรฐานและแก้ปัญหาความยากจนให้กับผู้มีรายได้น้อย เพื่อลดความเหลื่อมล้ำทางสังคม

หลักการ การจัดทำแผนพัฒนากลุ่มจังหวัดภาคตะวันออกเฉียงเหนือตอนบน ๑ นั้น เป็นการจัดทำแผนที่สามารถพัฒนาขีดความสามารถในการแข่งขันทั้งในด้านเศรษฐกิจและสังคม การค้าและการลงทุน การท่องเที่ยว และการเกษตรและอุตสาหกรรมเกษตร โดยเป็นการพัฒนาที่สอดคล้องกับศักยภาพ และพื้นที่ของกลุ่มจังหวัด เพื่อสร้างความเข้มแข็งและการเจริญเติบโตอย่างมั่นคง มั่งคั่ง และยั่งยืน พัฒนาระบบโครงสร้างพื้นฐาน และต่อยอดสู่การพัฒนาที่เพิ่มขีดความสามารถในการแข่งขัน

ตลอดจนนำนวัตกรรม เทคโนโลยี ๔.๐ และ ICT เข้ามาใช้ในการพัฒนา มีการบริหารจัดการทรัพยากรธรรมชาติและสิ่งแวดล้อมที่สร้างความสมดุลระหว่างคนกับธรรมชาติ เน้นการพัฒนาศักยภาพของประชาชน กำลังแรงงาน เกษตรกร และผู้ประกอบการให้สามารถแข่งขันกับตลาดเศรษฐกิจทั้งประเทศอนุภูมิภาค กลุ่มแม่น้ำโขงและต่างประเทศ ส่งเสริมแปรรูปผลผลิตทางการเกษตรให้สามารถเข้าสู่ตลาดการบริโภค และสามารถนำไปใช้เป็นพลังงานทดแทนในภาคอุตสาหกรรมและครัวเรือนได้

๒.๑ สรุปผลการวิเคราะห์ศักยภาพของกลุ่มจังหวัดภาคตะวันออกเฉียงเหนือตอนบน ๑

(๑) สรุปผลการวิเคราะห์ศักยภาพ (SWOT Analysis)

จุดแข็ง (Strengths)

๑. ที่ตั้งเชิงยุทธศาสตร์ของกลุ่มจังหวัดเชื่อมโยงติดต่อกับ ๓ ประเทศ ได้แก่ ประเทศลาว ประเทศเวียดนาม และประเทศจีน
๒. มีระบบคมนาคม การขนส่งและโลจิสติกส์ที่เชื่อมโยงทั้งในและนอกภูมิภาคตลอดจนประเทศเพื่อนบ้าน
๓. มีแหล่งท่องเที่ยวที่หลากหลาย โดยเฉพาะแหล่งท่องเที่ยวเชิงประวัติศาสตร์ เชิงทางธรรมชาติ และวัฒนธรรมที่โดดเด่น
๔. มีศักยภาพทางผลิตผลทางการเกษตรที่หลากหลาย
๕. เป็นศูนย์กลางการค้า การลงทุน การค้าชายแดน และระเบียงเศรษฐกิจภาคตะวันออกเฉียงเหนือ (NeEC)

จุดอ่อน (Weaknesses)

๑. การคมนาคมขนส่ง และโลจิสติกส์ยังขาดประสิทธิภาพ และไม่ครอบคลุมในทุกพื้นที่
๒. ระบบโครงสร้างพื้นฐาน และสิ่งอำนวยความสะดวก ไม่พร้อมรองรับการขยายตัวทางเศรษฐกิจ การค้า การลงทุน การค้าชายแดน และการท่องเที่ยว
๓. ขาดการต่อยอดยกระดับเพิ่มมูลค่าผลผลิตทางการเกษตร
๔. ปัญหาการจัดการน้ำขาดประสิทธิภาพและไม่ครอบคลุม
๕. ปัญหาความเหลื่อมล้ำทางรายได้ และหนี้สินครัวเรือน
๖. ขาดการพัฒนาด้านทรัพยากรมนุษย์ที่มีทักษะขั้นสูง

โอกาส (Opportunities)

๑. นโยบายภาครัฐที่ส่งเสริมการพัฒนาด้านการคมนาคมและโลจิสติกส์ ด้านการค้าการลงทุนด้านการเกษตรครบวงจร ด้านการท่องเที่ยว ด้านการบริหารจัดการน้ำอย่างยั่งยืน
๒. การขยายตัวทางเศรษฐกิจของประเทศเพื่อนบ้าน ส่งผลดีต่อการค้าการลงทุน และการค้าชายแดน
๓. การพัฒนาด้านเกษตรปลอดภัย เกษตรอินทรีย์โดยมีมูลค่าสูง
๔. การเพิ่มขึ้นของจำนวนนักท่องเที่ยว อันเป็นผลมาจากการเปิดเส้นทางรถไฟจีน-ลาว

อุปสรรค (Threats)/ ภัยคุกคาม (Threats)

๑. การเปลี่ยนแปลงของสภาพภูมิอากาศของโลก
๒. การเกิดโรคอุบัติใหม่ทั้งในคน พืช และสัตว์
๓. การแข่งขันทางเศรษฐกิจของประเทศเพื่อนบ้าน
๔. ปัญหายาเสพติด
๕. การลักลอบเข้าเมืองโดยผิดกฎหมาย
๖. ปัญหาการลักลอบนำเข้าสินค้าโดยผิดกฎหมาย

(๒) การวิเคราะห์ทิศทางกลยุทธ์ (TOWS Matrix)

จากการวิเคราะห์ศักยภาพผ่านเครื่องมือ SWOT Analysis ข้างต้น ทำให้สามารถวิเคราะห์ และกำหนด ทิศทางกลยุทธ์เพื่อใช้เป็นกรอบของประเด็นการพัฒนาสำคัญของกลุ่มจังหวัดตามกรอบแนวคิด TOWS Matrix ได้ ดังนี้

ยุทธศาสตร์เชิงรุก (SO)

<p>จุดแข็ง (S)</p> <p>S๑ ที่ตั้งเชิงยุทธศาสตร์ของกลุ่มจังหวัดเชื่อมโยงติดต่อกัน ๓ ประเทศ ได้แก่ ประเทศลาว ประเทศเวียดนามและประเทศจีน</p> <p>S๒ มีเส้นทางคมนาคมที่จะพัฒนาไปสู่ระบบขนส่งและโลจิสติกส์ทั้งทางบก ทางราง ทางอากาศที่สามารถเชื่อมโยงทั้งในและนอกภูมิภาค ตลอดจนประเทศเพื่อนบ้าน</p> <p>S๓ มีแหล่งท่องเที่ยวที่หลากหลาย โดยเฉพาะแหล่งท่องเที่ยวเชิงประวัติศาสตร์ เชิงทางธรรมชาติ และวัฒนธรรมที่โดดเด่น</p>	<p>ยุทธศาสตร์เชิงรุก (SO)</p> <p>๑. พัฒนาระบบโครงสร้างพื้นฐาน และระบบสาธารณูปโภค เพื่อรองรับการขยายตัวทางเศรษฐกิจ การค้า การลงทุน และการค้าชายแดน[S๑/O๑/O๒]</p> <p>๒. พัฒนาและยกระดับสินค้าทางการเกษตรและบริการ รวมถึง แหล่งท่องเที่ยวให้ได้มาตรฐาน [S๑/S๓/O๑/O๓]</p> <p>๓. ส่งเสริมและพัฒนาความร่วมมือด้านการค้า การลงทุน และการท่องเที่ยวเชื่อมโยงกับประเทศในอนุภูมิภาคลุ่มน้ำโขงอย่างเป็นรูปธรรม [S๑/O๑]</p>
<p>โอกาส (O)</p> <p>O๑ นโยบายภาครัฐที่ส่งเสริมการพัฒนาด้านการคมนาคมและโลจิสติกส์ ด้านการค้าการลงทุน ด้านการเกษตรครบวงจร ด้านการท่องเที่ยว ด้านการบริหารจัดการน้ำอย่างยั่งยืน</p> <p>O๒ การขยายตัวทางเศรษฐกิจของประเทศเพื่อนบ้าน ส่งผลดีต่อการค้าการลงทุน และการค้าชายแดน</p> <p>O๓ การพัฒนาด้านการเกษตรปลอดภัยสู่เกษตรอินทรีย์ ให้มีมูลค่าสูง</p>	

ยุทธศาสตร์เชิงป้องกัน (ST)

<p>จุดแข็ง (S)</p> <p>S๑ ที่ตั้งเชิงยุทธศาสตร์ของกลุ่มจังหวัดเชื่อมโยงติดต่อกัน ๓ ประเทศ ได้แก่ ประเทศลาว ประเทศเวียดนาม และประเทศจีน</p> <p>S๒ มีเส้นทางคมนาคมที่จะพัฒนาไปสู่ระบบขนส่งและโลจิสติกส์ทั้งทางบก ทางราง ทางอากาศที่สามารถเชื่อมโยงทั้งในและนอกภูมิภาค ตลอดจนประเทศเพื่อนบ้าน</p> <p>S๓ มีแหล่งท่องเที่ยวที่หลากหลาย โดยเฉพาะแหล่งท่องเที่ยวเชิงประวัติศาสตร์ เชิงทางธรรมชาติ และวัฒนธรรมที่โดดเด่น</p> <p>S๔ มีศักยภาพทางผลิตผลทางการเกษตรที่หลากหลาย</p>	<p>ยุทธศาสตร์เชิงป้องกัน (ST)</p> <p>๑. ยกระดับมาตรฐานสินค้าการเกษตร และบริการให้ได้มาตรฐาน [S๔/T๓]</p> <p>๒. ยกระดับการท่องเที่ยวให้ได้มาตรฐานสากล และเชื่อมโยงเส้นทางการท่องเที่ยวของกลุ่มจังหวัดภาคตะวันออกเฉียงเหนือตอนบน ๑ [S๓/T๓]</p> <p>๓. ยกระดับและเพิ่มมาตรการในการป้องกันและเฝ้าระวังโรคอุบัติใหม่ ทั้งในคน พืช และสัตว์ [S๓/S๔/T๒]</p>
<p>ภัยคุกคาม (T)</p> <p>T๑ การเปลี่ยนแปลงของสภาพภูมิอากาศของโลก</p> <p>T๒ การเกิดโรคอุบัติใหม่ทั้งในคน พืช และสัตว์</p> <p>T๓ การแข่งขันทางเศรษฐกิจของประเทศเพื่อนบ้าน</p>	

ยุทธศาสตร์เชิงแก้ไข (WO)

<p>จุดอ่อน (W)</p> <p>W๑ การคมนาคมขนส่ง และโลจิสติกส์ยังขาดประสิทธิภาพ และไม่ครอบคลุมในทุกพื้นที่</p> <p>W๒ ระบบโครงสร้างพื้นฐาน และสิ่งอำนวยความสะดวกไม่พร้อมรองรับการขยายตัวทางเศรษฐกิจ การค้า การลงทุน และการท่องเที่ยว</p> <p>W๓ ขาดการต่อยอดยกระดับเพิ่มมูลค่าผลผลิตทางการเกษตร</p> <p>W๔ ปัญหาการจัดการน้ำขาดประสิทธิภาพและไม่ครอบคลุมพื้นที่</p> <p>W๖ ขาดการพัฒนาด้านทรัพยากรมนุษย์ที่มีฝีมือแรงงาน มาตรฐานและทักษะขั้นสูง</p>	<p>ยุทธศาสตร์เชิงแก้ไข (WO)</p> <p>๑. ส่งเสริมการผลิตและแปรรูปผลิตภัณฑ์ทางการเกษตรให้ได้มาตรฐาน [W๓/O๑/O๒/O๓]</p> <p>๒. เพิ่มจุดกระจายสินค้า และจุดพักสินค้าเพื่อรองรับการส่งออก [W๑/W๒/O๑/O๒]</p> <p>๓. พัฒนาทักษะฝีมือแรงงาน เพื่อรองรับการค้า การลงทุน และการค้าชายแดน [W๖/O๑]</p> <p>๔. เพิ่มช่องทางการการจัดจำหน่ายสินค้าในรูปแบบที่หลากหลาย [W๒/W๖/O๒/O๓]</p> <p>๕. พัฒนาระบบการบริหารจัดการน้ำให้มีประสิทธิภาพและครอบคลุมในทุกพื้นที่ [W๔/O๑]</p>
<p>โอกาส (O)</p> <p>O๑ นโยบายภาครัฐที่ส่งเสริมการพัฒนาด้านการคมนาคม และโลจิสติกส์ ด้านการค้าการลงทุน ด้านการเกษตรครบวงจร ด้านการท่องเที่ยว ด้านการบริหารจัดการน้ำอย่างยั่งยืน</p> <p>O๒ การขยายตัวทางเศรษฐกิจของประเทศเพื่อนบ้าน ส่งผลดีต่อการค้าการลงทุน และการค้าชายแดน</p> <p>O๓ การพัฒนาด้านการเกษตรปลอดภัยสู่เกษตรอินทรีย์ ให้มีมูลค่าสูง</p>	

ยุทธศาสตร์เชิงรับ (WT)

<p>จุดอ่อน (W)</p> <p>W๑ การคมนาคมขนส่ง และโลจิสติกส์ยังขาดประสิทธิภาพ และไม่ครอบคลุมในทุกพื้นที่</p> <p>W๒ ระบบโครงสร้างพื้นฐาน และสิ่งอำนวยความสะดวกไม่พร้อมรองรับการขยายตัวทางเศรษฐกิจ การค้า การลงทุน และการค้าชายแดน</p> <p>W๓ ขาดการต่อยอดยกระดับเพิ่มมูลค่าผลผลิตทางการเกษตร</p> <p>W๖ ขาดการพัฒนาด้านทรัพยากรมนุษย์ที่มีฝีมือแรงงาน มาตรฐานและให้มีคุณภาพอย่างรอบด้านทักษะขั้นสูง</p>	<p>ยุทธศาสตร์เชิงรับ (WT)</p> <p>๑. พัฒนาเพื่อยกระดับโครงสร้างพื้นฐาน และสิ่งอำนวยความสะดวกเพื่อรองรับการค้า การลงทุน และการค้าชายแดน [W๑/W๒/T๓]</p> <p>๒. ส่งเสริม พัฒนา และยกระดับภาคการเกษตร ด้วยเทคโนโลยี และนวัตกรรม การผลิต ที่ทันสมัย เพื่อการส่งออก [W๓/T๓]</p> <p>๓. เพิ่มช่องทางการตลาด ในการจำหน่ายสินค้าทางการเกษตรที่หลากหลาย [W๑/W๓/T๓]</p> <p>๔. ส่งเสริมและพัฒนาทักษะฝีมือแรงงาน ให้มีคุณภาพอย่างรอบด้าน [W๖/T๓]</p>
<p>ภัยคุกคาม (T)</p> <p>T๓ การแข่งขันทางเศรษฐกิจของประเทศเพื่อนบ้าน</p>	

สรุป TOWS Matrix

<p>ยุทธศาสตร์เชิงรุก (SO)</p> <ol style="list-style-type: none"> พัฒนาระบบโครงสร้างพื้นฐานและระบบสาธารณูปโภค เพื่อรองรับการขยายตัวทางเศรษฐกิจ การค้า การลงทุน และการค้าชายแดน [S๑/O๑/O๒] พัฒนาและยกระดับสินค้าทางการเกษตร และบริการ รวมถึงแหล่งท่องเที่ยวให้ได้มาตรฐาน [S๑/S๓/O๑/O๓] ส่งเสริมและพัฒนาความร่วมมือด้านการค้า การลงทุน และการท่องเที่ยว เชื่อมโยงกับประเทศในอนุภูมิภาคลุ่มน้ำโขง อย่างเป็นรูปธรรม [S๑/O๑] 	<p>ยุทธศาสตร์เชิงป้องกัน (ST)</p> <ol style="list-style-type: none"> ยกระดับมาตรฐานสินค้าการเกษตร และบริการให้ได้มาตรฐาน [S๔/T๓] ยกระดับการท่องเที่ยวให้ได้มาตรฐานสากล และเชื่อมโยงเส้นทางการท่องเที่ยวของกลุ่มจังหวัดภาคตะวันออกเฉียงเหนือตอนบน ๑ [S๓/T๓] ยกระดับและเพิ่มมาตรการในการป้องกัน และเฝ้าระวังโรคอุบัติใหม่ทั้งในคน พืช และสัตว์ [S๓/S๔/T๒]
<p>ยุทธศาสตร์เชิงแก้ไข (WO)</p> <ol style="list-style-type: none"> ส่งเสริมการผลิตและแปรรูปผลิตภัณฑ์ทางการเกษตรให้ได้มาตรฐาน [W๓/O๑/O๒/O๓] เพิ่มจุดกระจายสินค้า และจุดพักสินค้า เพื่อรองรับการส่งออก [W๑/W๒/O๑/O๒] พัฒนาทักษะฝีมือแรงงาน เพื่อรองรับการค้า การลงทุน และการท่องเที่ยว [W๖/O๑] เพิ่มช่องทางการการจัดจำหน่ายสินค้าที่หลากหลาย ในรูปแบบต่าง ๆ [W๒/W๖/O๒/O๓] พัฒนาระบบการบริหารจัดการน้ำให้มีประสิทธิภาพและครอบคลุมในทุกพื้นที่ [W๔/O๑] 	<p>ยุทธศาสตร์เชิงรับ (WT)</p> <ol style="list-style-type: none"> พัฒนาเพื่อยกระดับโครงสร้างพื้นฐาน และสิ่งอำนวยความสะดวกเพื่อรองรับการค้า การลงทุน และการท่องเที่ยว [W๑/W๒/T๓] ส่งเสริม พัฒนา และยกระดับ ภาคการเกษตร ด้วยเทคโนโลยีและนวัตกรรม การผลิตที่ทันสมัย เพื่อการส่งออก [W๓/T๓] เพิ่มช่องทางการตลาด ในการจำหน่ายสินค้าทางการเกษตรที่หลากหลาย [W๑/W๓/T๓] ส่งเสริมและพัฒนาทักษะฝีมือแรงงาน ให้มีคุณภาพอย่างรอบด้าน [W๖/T๓]

๒.๒ เป้าหมายการพัฒนาในกลุ่มจังหวัดภาคตะวันออกเฉียงเหนือตอนบน ๑

“เกษตรอุตสาหกรรมชั้นนำ ศูนย์กลางการค้าและโลจิสติกส์ การท่องเที่ยวมาตรฐานสากล
เมืองน่าอยู่อย่างยั่งยืน”

ความหมาย

เกษตรอุตสาหกรรมชั้นนำ กลุ่มจังหวัดภาคตะวันออกเฉียงเหนือตอนบน ๑ มีการเกษตรชั้นนำ (การเพาะปลูกพืชต่าง ๆ รวมทั้งการเลี้ยงสัตว์และการประมง)

เกษตรกรในกลุ่มจังหวัดมีอาชีพ มีรายได้ ผลผลิตจากการเกษตรชั้นนำเพื่อการแปรรูปสร้างมูลค่าเพิ่มในพื้นที่ตามความต้องการของตลาด ด้วยเทคโนโลยี นวัตกรรมชั้นนำ

ศูนย์กลางการค้าและโลจิสติกส์ กลุ่มจังหวัดภาคตะวันออกเฉียงเหนือตอนบน ๑ มีการค้า การลงทุน การค้าชายแดน และการบริการ เช่น ค้าปลีก ค้าส่ง การส่งออก การธนาคาร การประกันภัย ฯลฯ รวมถึง สาขาที่เกี่ยวข้อง ได้แก่ โลจิสติกส์ เป็นต้น ที่จะขยายสู่การค้าสากลกับนานาชาติอารยประเทศ การขนส่งที่มีประสิทธิภาพ (Transport Efficiency) เพิ่มประสิทธิภาพการขนส่งและโลจิสติกส์ โดยพัฒนาโครงสร้างพื้นฐาน คมนาคมขนส่งให้เชื่อมโยงฐานการผลิต แหล่งเกษตรกรรมและอุตสาหกรรม ประตูการค้าและสถานที่ท่องเที่ยวที่สำคัญ เชื่อมต่อระหว่างรูปแบบการขนส่งต่างๆ และเชื่อมโยงระหว่างเมืองหลักในภูมิภาค

การท่องเที่ยวมาตรฐานสากล กลุ่มจังหวัดภาคตะวันออกเฉียงเหนือตอนบน ๑ มีอุตสาหกรรมการท่องเที่ยวมาตรฐานสากล สนองความต้องการของตลาดท่องเที่ยว เชื่อมโยงกับแหล่งท่องเที่ยวชั้นนำในระดับประเทศ และระดับโลก

เมืองน่าอยู่อย่างยั่งยืน กระบวนการพัฒนาเมืองเพื่อให้ประชาชนมีคุณภาพชีวิตที่ดีมีความสุข ได้รับโอกาสที่เท่าเทียมมีความสามารถในการแข่งขันทั้งในด้านสังคม เศรษฐกิจ อันจะก่อให้เกิดความเป็นเอกภาพของเมืองและชุมชน และมีการบริหารราชการอย่าง โปร่งใส ยุติธรรม โดยให้ประชาชนมีส่วนร่วมในกระบวนการพัฒนาทุกขั้นตอน

- (๑) เป็นเมืองที่มีสิ่งแวดล้อมทางกายภาพและที่อยู่อาศัยที่สะอาดและปลอดภัย
- (๒) มีระบบนิเวศอยู่ในภาวะสมดุลภาพและยั่งยืน
- (๓) มีชุมชนเข้มแข็งช่วยเหลือเกื้อกูลไม่เอารัดเอาเปรียบ
- (๔) ประชาชนมีส่วนร่วมในการกำหนด ควบคุม ตัดสินใจ เกี่ยวกับเรื่องที่มีผลกระทบต่อสุขภาพ
- (๕) ประชาชนได้รับการตอบสนองต่อความจำเป็นพื้นฐานของชีวิต

กรอบการดำเนินงานการพัฒนาในกลุ่มจังหวัด

โดยให้มีความสอดคล้องกับหลักการบริหารงานเชิงพื้นที่แบบบูรณาการไปจนถึงยุทธศาสตร์ชาติ สามารถบริหารงาน แก้ปัญหา และพัฒนาได้อย่างมีประสิทธิภาพ ตอบสนองความต้องการของประชาชน

ให้ได้รับประโยชน์สูงสุด กรอบการดำเนินงานการพัฒนาในกลุ่มจังหวัดภาคตะวันออกเฉียงเหนือตอนบน ๑ ระยะ ๕ ปี (พ.ศ.๒๕๖๖ - ๒๕๗๐) อยู่ภายใต้นโยบาย หลักเกณฑ์ และวิธีการจัดทำแผนพัฒนาในกลุ่มจังหวัดที่คณะกรรมการบูรณาการนโยบายพัฒนาภาค (ก.บ.ภ.) คณะกรรมการนโยบายการบริหารงานจังหวัด และกลุ่มจังหวัดแบบบูรณาการ (ก.น.จ.) คณะกรรมการบริหารงานกลุ่มจังหวัดแบบบูรณาการ (ก.บ.ก.) และคณะกรรมการบริหารงานจังหวัดแบบบูรณาการ (ก.บ.จ.) กำหนดไว้ เป็นเครื่องมือในการกำหนดเป้าหมายและความต้องการด้านพัฒนาพื้นที่ของภาคที่ต้องมีความเชื่อมโยงกันในระดับภูมิภาคและ/หรือระหว่างประเทศ โดยผ่านช่องทาง

การดำเนินงานของกลุ่มจังหวัดฯ เพื่อขับเคลื่อนและเชื่อมโยงให้เป็นไปตามเป้าหมายการพัฒนา กลุ่มจังหวัดภาคตะวันออกเฉียงเหนือตอนบน ๑ ระยะ ๕ ปี (พ.ศ.๒๕๖๖ - ๒๕๗๐) ร่วมกันระหว่างภาคราชการ ภาคเอกชน ภาคประชาสังคม ประชาชน สถาบันการศึกษา ส่งเสริม สนับสนุน กระตุ้นให้เกิดการดำเนินงานพัฒนาในพื้นที่ โดยได้กำหนดตำแหน่งการพัฒนา “ศูนย์กลางการท่องเที่ยวอารยธรรมลุ่มน้ำโขง” ประกอบไปด้วย

๑. ศูนย์กลางการท่องเที่ยวเชิงธรรมชาติและวัฒนธรรมของอนุภูมิภาคลุ่มแม่น้ำโขง
๒. การพัฒนาเศรษฐกิจ การค้า และการลงทุน เชื่อมโยงกับประเทศเพื่อนบ้าน
๓. ผลิตภัณฑ์และสินค้าทางการเกษตรมูลค่าสูงและได้มาตรฐาน

เป้าประสงค์การพัฒนา

๑. เศรษฐกิจของกลุ่มจังหวัดมีการเติบโตอย่างต่อเนื่องและยั่งยืน
๒. ยกระดับขีดความสามารถในการแข่งขันทางการผลิต การค้า การลงทุน การค้าชายแดน และการท่องเที่ยว โดยใช้ภูมิปัญญาท้องถิ่น เทคโนโลยีและนวัตกรรม
๓. รักษาสมดุลทรัพยากรธรรมชาติ และสิ่งแวดล้อม เพื่อการพัฒนาอย่างยั่งยืน
๔. ยกระดับการพัฒนาคุณภาพชีวิต

๒.๓ ตัวชี้วัดความสำเร็จตามเป้าหมายพัฒนากลุ่มจังหวัดภาคตะวันออกเฉียงเหนือตอนบน ๑

- (๑) อัตราการขยายตัวมูลค่าผลิตภัณฑ์มวลรวมกลุ่มจังหวัดสบายดี เพิ่มขึ้นร้อยละ ๕
- (๒) ร้อยละที่เพิ่มขึ้นของมูลค่าการค้าชายแดนของกลุ่มสบายดี เพิ่มขึ้นร้อยละ ๕
- (๓) รายได้จากการท่องเที่ยวเพิ่มขึ้นร้อยละ ๕
- (๔) สัดส่วนคนจนในพื้นที่กลุ่มจังหวัดสบายดี ลดลงร้อยละ ๕
- (๕) สัดส่วนปริมาณขยะที่กำจัดถูกต้องต่อปริมาณขยะที่เกิดขึ้นร้อยละ ๓

๒.๔ ประเด็นการพัฒนากลุ่มจังหวัดภาคตะวันออกเฉียงเหนือตอนบน ๑ ระยะ ๕ ปี (พ.ศ.๒๕๖๖ - ๒๕๗๐)

ประเด็นการพัฒนาที่ ๑ เพิ่มขีดความสามารถในการแข่งขันด้านการค้า การลงทุน และการค้าชายแดน
ประเด็นการพัฒนาที่ ๒ พัฒนาและส่งเสริมการท่องเที่ยวในกลุ่มจังหวัดสบายดีให้ได้มาตรฐานสากล
ประเด็นการพัฒนาที่ ๓ พัฒนาและยกระดับสินค้าเกษตรปลอดภัยสู่เกษตรอินทรีย์อย่างเป็นระบบ
ประเด็นการพัฒนาที่ ๔ พัฒนาทุนมนุษย์และยกระดับคุณภาพชีวิตในทุกช่วงวัยอย่างเท่าเทียม
ประเด็นการพัฒนาที่ ๕ การรักษาสมดุลทรัพยากรธรรมชาติและสิ่งแวดล้อม เพื่อการพัฒนาอย่างยั่งยืน

๒.๕ สรุปประเด็นสำคัญจากนโยบายและแผนงาน ต่อการพัฒนากลุ่มจังหวัด

จากนโยบาย ยุทธศาสตร์ และแผนการพัฒนาข้างต้น จึงได้มีการวิเคราะห์ และรวบรวมประเด็นสำคัญที่เกี่ยวข้องกับการพัฒนาเชิงพื้นที่ของกลุ่มจังหวัดภาคตะวันออกเฉียงเหนือตอนบน ๑ โดยแบ่งออกมาเป็นมิติการพัฒนาที่สำคัญๆ ดังนี้

ประเด็นเศรษฐกิจในภาพรวม
<ul style="list-style-type: none"> ☞ มุ่งสร้างรายได้ให้เกิดขึ้นทั้งจากภายในและภายนอกประเทศ (การค้าชายแดน/ส่งออก) ☞ เศรษฐกิจเติบโตทันศักยภาพของพื้นที่ และสร้างห่วงโซ่มูลค่าเพื่อก่อให้เกิดเศรษฐกิจที่มีมูลค่าสูงและยั่งยืน ☞ ผู้ประกอบการ และเกษตรกรรุ่นใหม่ในจังหวัด <u>อุดรธานี</u> และ <u>หนองบัวลำภู</u> มีขีดความสามารถในการแข่งขัน สามารถเข้าถึงแหล่งเงินทุนอย่างเป็นธรรม ☞ กระจายรายได้และพัฒนาเศรษฐกิจในท้องถิ่น
ประเด็นด้านการเกษตร
<ul style="list-style-type: none"> ☞ ผลิตสินค้าเกษตรมาตรฐานสูง ที่สามารถสร้างมูลค่าเพิ่มได้ เช่น การแปรรูปข้าวเหนียว ข้าวหอมมะลิ ข้าวไรซ์เบอร์รี่ จังหวัด <u>หนองบัวลำภู</u> ☞ มุ่งต่อยอดไปสู่การผลิตสินค้าเกษตรและอุตสาหกรรมแปรรูปผลผลิต เช่น การแปรรูปส่งออกยางพาราของ <u>บึงกาฬ</u> ☞ นวัตกรรมช่วยสร้างมูลค่าจากวัสดุเหลือทิ้งทางการเกษตร ☞ ส่งเสริมการสร้างรายได้ให้เกษตรกรในพื้นที่ให้ทั่วถึง ☞ ใช้ทรัพยากรทางการเกษตรอย่างมีประสิทธิภาพ
ประเด็นด้านอุตสาหกรรม
<ul style="list-style-type: none"> ☞ พัฒนาอุตสาหกรรมที่เกี่ยวข้องกับการเกษตร โดยใช้นวัตกรรมในการผลิต เช่น โรงงานน้ำตาล (<u>อุดรธานี</u> และ <u>หนองบัวลำภู</u>) แผ่นยางรมควัน (<u>บึงกาฬ</u>) ☞ สร้างการผลิตที่เป็นมิตรกับสิ่งแวดล้อม ☞ พัฒนาประสิทธิภาพการผลิตและยังสามารถเชื่อมโยงกับฐานการผลิตของท้องถิ่นได้ ☞ เพิ่มมูลค่าการลงทุน ทั้งในด้านการค้นคว้า และ จำนวนแรงงาน ☞ ขยายตัวอุตสาหกรรมกลุ่มเป้าหมายไปยังตลาดต่างประเทศ
ประเด็นด้านการค้า
<ul style="list-style-type: none"> ☞ เชื่อมโยงทางการค้าและบริการภายในกลุ่มจังหวัด ภาค และกับประเทศเพื่อนบ้านและการพัฒนาตามแนวระเบียงเศรษฐกิจและพื้นที่เขตเศรษฐกิจพิเศษ ☞ พัฒนาช่องทางการคมนาคมระหว่างประเทศเพื่อนบ้าน เพื่อลดค่าใช้จ่ายลง ☞ ผลักดัน <u>หนองคาย</u> <u>เลย</u> และ <u>บึงกาฬ</u> เป็นพื้นที่ชายแดนยุทธศาสตร์ด้านการค้า การลงทุน ซึ่งจะช่วยให้มีมูลค่าการค้าชายแดนที่เพิ่มขึ้น ☞ เร่งแก้ปัญหาค้าขายสิ่งของผิดกฎหมายข้ามด่าน ในจังหวัด <u>หนองคาย</u> <u>เลย</u> และ <u>บึงกาฬ</u> ☞ จัดการปัญหาแรงงานต่างด้าวข้ามชาติ

ประเด็นด้านการท่องเที่ยว

- ☞ สร้างรายได้จากการท่องเที่ยวธรรมชาติและการท่องเที่ยวเชิงนิเวศ รวมถึงดึงเอาอัตลักษณ์ประวัติศาสตร์มาเพิ่มมูลค่า
- ☞ สามารถเพิ่มมูลค่าการใช้จ่ายของนักท่องเที่ยว ผ่านการพัฒนาผ้าไหมจังหวัดหนองบัวลำภู ซึ่งเป็นผลิตภัณฑ์ประจำท้องถิ่นของจังหวัดและก้าวสู่การเป็นศูนย์กลางแฟชั่น
- ☞ พัฒนาและส่งเสริมการท่องเที่ยววิถีชีวิตลุ่มแม่น้ำโขง (เลย หนองคาย และบึงกาฬ) และพัฒนาเส้นทางเชื่อมโยงแหล่งท่องเที่ยวกับประเทศเพื่อนบ้าน (สี่เหลี่ยมวัฒนธรรมล้านช้าง)

ประเด็นด้านสังคม

- ☞ ประชาชนผู้ยากไร้ไม่มีที่ดินทำกินหรือที่อยู่อาศัยได้รับการช่วยเหลือให้มีที่ดิน โดยเฉพาะในจังหวัดเลย ที่ประชากรมีจำนวนหนี้สินจำนวนมาก
- ☞ ประชากรได้รับการพัฒนาความรู้ทักษะ รองรับการทำงานและกิจกรรมทางเศรษฐกิจ
- ☞ ลดจำนวนคนจนในจังหวัดหนองบัวลำภู โดยการส่งเสริมความสำคัญของการออม
- ☞ ชุมชนมีความเข้มแข็ง ประชาชนมีความมั่นคงของอาหาร พลังงาน และน้ำ มีที่อยู่อาศัย และความปลอดภัยในชีวิตทรัพย์สิน
- ☞ ลดความเสี่ยงของโรคพยาธิใบไม้ในตับประชาชนที่อยู่ในจังหวัดอุดรธานี ผ่านการให้ความรู้ที่เหมาะสม

ประเด็นด้านสิ่งแวดล้อม

- ☞ การจัดการพื้นที่เมืองและชุมชนมุ่งสู่การเป็นเมืองที่เป็นมิตรต่อสิ่งแวดล้อม
- ☞ สร้างความสมดุลของระบบนิเวศ เพื่อสนับสนุนการผลิตและคุณภาพชีวิตอย่างยั่งยืน
- ☞ บริหารจัดการน้ำในพื้นที่ลุ่มแม่น้ำเลยได้อย่างมีประสิทธิภาพ ตอบสนองความต้องการแท้จริงของประชาชนในการแก้ปัญหาน้ำแล้งและน้ำท่วมแบบบูรณาการและยั่งยืน
- ☞ พื้นที่ป่าต้นน้ำในจังหวัดเลยและอุดรธานี ได้รับการฟื้นฟูโดยการมีส่วนร่วมของประชาชนอย่างยั่งยืน
- ☞ ลดการกระทำที่ให้ขยะปริมาณเพิ่มขึ้น โดยการเพิ่มมูลค่าวัสดุเหลือทิ้งทางเกษตร

ประเด็นด้านความมั่นคง

- ☞ ภาครัฐและเอกชนจับมือกันบริหารความมั่นคงตามแนวชายแดนในจังหวัดเลย หนองคาย และบึงกาฬ
- ☞ ลดปัญหาการทุจริตของภาครัฐโดยให้ประชาชนมีส่วนร่วมในการดำเนินงาน
- ☞ ปัญหาการลักลอบเข้าเมืองตามแนวเขตชายแดน
- ☞ การก่อการร้ายหรือการกระทำผิดกฎหมายในบริเวณชายแดน เช่น การเคลื่อนย้ายยาเสพติดเข้ามาในประเทศ

สรุปปัญหา และความต้องการในพื้นที่

จากการเก็บข้อมูลและรับฟังปัญหาจากภาคส่วนที่เกี่ยวข้อง และประชาชนในพื้นที่ต่างๆ ในกลุ่มจังหวัดภาคตะวันออกเฉียงเหนือตอนบน ๑ สามารถสรุปประเด็นปัญหา และความต้องการในแต่ละมิติออกมา ได้ดังต่อไปนี้

ประเด็นเศรษฐกิจในภาพรวม
<ul style="list-style-type: none"> • เพิ่มประสิทธิภาพการบริหารจัดการระบบโลจิสติกส์ทั้งด้านข้อมูลและโครงสร้างพื้นฐาน โดยเฉพาะเส้นทางหลักภายในกลุ่มจังหวัด เช่น ควรก่อสร้างขยายถนน ๔ เลน เป็นถนน ๖ เลน เชื่อมโยงระหว่างจังหวัดอุดรธานีหนองบัวลำภู เลย และถนนเชื่อมโยงระหว่างจังหวัดหนองคายและจังหวัดบึงกาฬ ตลอดจนเส้นทาง,ก่อสร้างถนนวงแหวนรอบสองจังหวัดอุดรธานี เพื่อแก้ไขปัญหาการจราจรแออัดและการเชื่อมโยงระบบคมนาคมภายในกลุ่มจังหวัด • ปรับโครงสร้างการผลิตให้หลากหลายและมีมูลค่าเพิ่มสูงขึ้นและขยายฐานการผลิต โดยการร่วมมือกับประเทศเพื่อนบ้าน • เพิ่มประสิทธิภาพการผลิต และเพิ่มประสิทธิภาพของแรงงานทั้งภาคการเกษตร อุตสาหกรรม และบริการ รวมทั้งส่งเสริมภูมิปัญญาท้องถิ่น ให้ได้รับการพัฒนาต่อยอดทั้งในเชิงพาณิชย์และการใช้ประโยชน์ร่วมกัน • ควรพัฒนาศักยภาพผู้ประกอบการให้มีขีดความสามารถในการแข่งขัน • เพิ่มช่องทางการจัดจำหน่าย การเจรจาจับคู่ธุรกิจ พัฒนาเทคโนโลยีการผลิต สนับสนุนข้อมูลการวิจัยด้านการผลิต การตลาดให้ผู้ประกอบการ • สินค้า OTOP ของกลุ่มจังหวัดภาคตะวันออกเฉียงเหนือตอนบน ๑ มีการส่งออกไปต่างประเทศหลากหลายประเภท เช่น อาหาร,เครื่องดื่ม,ผ้าและเครื่องแต่งกาย,สมุนไพรที่ไม่ใช่อาหาร,ประเภทของใช้ ควรมีการประชาสัมพันธ์อย่างต่อเนื่องในตลาดเป้าหมายต่างประเทศ และควรส่งเสริมกลุ่มที่มีความพร้อมในการส่งออก ให้ได้รับมาตรฐานผลิตภัณฑ์ เช่น มาตรฐาน อย.,มอก.,GMP,Q,Organic Thailand,IFOAM เป็นต้น
ประเด็นเศรษฐกิจในภาพรวม
<ul style="list-style-type: none"> • การจัดทำโครงการ Road Show ควรมีการศึกษาตลาดก่อนนำสินค้าในกลุ่มจังหวัดไปจำหน่ายและสินค้าที่นำไปจำหน่ายต้องมีมาตรฐานผลิตภัณฑ์ เช่น มาตรฐาน อย.,มอก.,GMP,Q,Organic Thailand,IFORM เป็นต้น การคัดเลือกผลิตภัณฑ์ที่ไปแสดงและจำหน่ายในต่างประเทศควรมีศักยภาพในการผลิตได้ตามความต้องการของลูกค้า ถ้ามีการสั่งซื้อในปริมาณมาก • ยกกระดับจุดผ่อนปรนที่มีศักยภาพและความพร้อมให้เป็นจุดผ่านแดนถาวร เพื่อประโยชน์ทางการค้าและการบริการระหว่างประเทศ

ประเด็นด้านการเกษตรปลอดภัยสู่เกษตรอินทรีย์อย่างเป็นระบบ

- การพัฒนาคุณภาพผลผลิตทางการเกษตรและสินค้าเกษตรหลัก ให้ได้มาตรฐานในรูปแบบของเกษตรปลอดภัย และอาหารปลอดภัย โดยให้ความสนใจการพัฒนาประเด็นปัจจัยการผลิต อันได้แก่ ปริมาณและคุณภาพน้ำ ดิน สิ่งแวดล้อม พันธุ์พืชและด้านปศุสัตว์ที่มีคุณภาพ เพื่อต่อยอดไปสู่ระบบการค้า การลงทุนและอุตสาหกรรม การเกษตร
 - การพัฒนาแหล่งน้ำเพื่อการเกษตรและการจัดระบบชลประทานอย่างเป็นระบบ ครอบคลุมพื้นที่การเกษตร และมีความยั่งยืน
 - การกำหนดราคาผลผลิตการเกษตรจะต้องให้เกษตรกรผู้ผลิตมีอำนาจต่อรองผลผลิตของตนเองได้ โดยผ่านสถาบันการเกษตรสินค้าแต่ละชนิด ทั้งนี้ เกษตรกรควรพัฒนาสินค้าให้มีคุณภาพที่ดี หรือมีการแปรรูป ที่ตอบโจทย์ความต้องการของตลาดเฉพาะ (Niche Market)
 - สนับสนุนให้สถาบันการศึกษาในพื้นที่ ทำการวิจัยและพัฒนา (Research and Development : R&D) ในการเพิ่มผลผลิตทางการเกษตรที่ปลอดภัยและแปรรูปผลิตภัณฑ์เกษตร เพื่อเพิ่มมูลค่าให้สูงขึ้น
 - ส่งเสริมให้เกิดเกษตรกรรุ่นใหม่และมีความรู้ เพื่อสามารถยกระดับขีดความสามารถ ในการผลิตให้สูงขึ้น และให้ได้ผลผลิตที่มีคุณภาพ มาตรฐาน ปลอดภัย ตามความต้องการของตลาด
- ส่งเสริมอาชีพ/เพิ่มทักษะการประกอบอาชีพ เพื่อเพิ่มรายได้ให้เกษตรกรในช่วงนอกฤดูทำการเกษตร

ประเด็นด้านอุตสาหกรรม

- สร้างศูนย์กระจายสินค้าและขนถ่ายสินค้าที่ได้มาตรฐาน
- ควรกำหนดพื้นที่รองรับการขยายตัวของภาคอุตสาหกรรมที่ชัดเจน
- กำหนดหลักเกณฑ์การควบคุมมลภาวะให้ผู้ประกอบการโรงงานอุตสาหกรรมปฏิบัติตามอย่างจริงจัง
- กำหนดมาตรการป้องกันอุบัติเหตุในโรงงาน รวมถึงการเตือนภัยพิบัติจากโรงงานที่จะมีผลกระทบต่อชุมชน โดยรอบ
- การก่อสร้างสะพานคู่ขนานสะพานมิตรภาพไทยลาวแห่งที่ ๑ จังหวัดหนองคาย-เวียงจันทน์ เพื่อบรรเทาความแออัดในการขนส่งสินค้าและการคมนาคมบริเวณสะพานมิตรภาพไทยลาวแห่งที่ ๑
- วางแผนด้านแรงงานร่วมกับสถาบันการศึกษาเพื่อเตรียมคน รองรับเขตพัฒนาเศรษฐกิจพิเศษ นิคมอุตสาหกรรม, ธุรกิจการนำเข้า-ส่งออกโลจิสติกส์เพื่อตอบโจทย์ด้านการผลิตและความต้องการของตลาดแรงงานในอนาคต

<p>ประเด็นด้านการท่องเที่ยว</p>
<ul style="list-style-type: none"> • การพัฒนาการท่องเที่ยว การบริการและการส่งเสริมศิลปวัฒนธรรมประเพณี ควรให้ความสำคัญการพัฒนาแหล่งและเส้นทางการท่องเที่ยวให้ได้มาตรฐานการท่องเที่ยวที่เป็นสากล ตลอดจนการพัฒนาสินค้า OTOP เพื่อการท่องเที่ยว • บูรณาการเรื่องการท่องเที่ยวภายในกลุ่มจังหวัด โดยการทำให้เส้นทางการท่องเที่ยวที่เชื่อมโยงกันตามแนวเส้นทางต่างๆ เช่น เส้นทางหมายเลข ๒๑๐ จากอุดรธานี-หนองบัวลำภู-เลย, เส้นทางหมายเลข ๒๑๑ เลียบลำน้ำโขงจากหนองคาย-บึงกาฬ, เส้นทางหมายเลข ๒๑๑ เชื่อมโยงกับเส้นทางหมายเลข ๒๑๕๕ เลียบลำน้ำโขงและลำน้ำเหืองจากหนองคาย-เลย เป็นต้น • เพิ่มรายละเอียดเรื่องราว (STORY) ของแหล่งท่องเที่ยวแต่ละแห่ง เพื่อสร้างความน่าสนใจยิ่งขึ้น • ส่งเสริมการท่องเที่ยวที่เชื่อมโยงกับอาหารปลอดภัย โดยเฉพาะกลุ่มนักท่องเที่ยวคนสูงอายุ ที่เดินทางท่องเที่ยวมากขึ้น มีแนวโน้มที่ต้องการบริโภคอาหารเพื่อสุขภาพและสินค้าเกษตรปลอดภัยมากขึ้น
<p>ประเด็นด้านสิ่งแวดล้อม</p>
<ul style="list-style-type: none"> • การอนุรักษ์ใช้ประโยชน์และฟื้นฟูทรัพยากรธรรมชาติ ทั้งดิน น้ำและป่าไม้ ในระบบลุ่มน้ำ โดยเน้นการลดปัญหาการแพร่กระจายดินเค็ม การชะล้างพังทลายของหน้าดิน ลดการพังทลายของตลิ่งริมแม่น้ำโขง และลุ่มแม่น้ำในกลุ่มจังหวัด • เพิ่มพื้นที่ป่าไม้ในเขตต้นน้ำและป่าสงวนเสื่อมโทรม รวมทั้งการพัฒนาสิ่งแวดล้อมให้น่าอยู่ • เพิ่มประสิทธิภาพการบริหารจัดการทรัพยากรธรรมชาติและสิ่งแวดล้อมให้มีการใช้ประโยชน์อย่างเหมาะสมทั่วถึง พอเพียง เพื่อให้เป็นฐานการพัฒนาที่สมดุลและยั่งยืน โดยอาศัยกระบวนการมีส่วนร่วมของภาคการพัฒนาทุกภาคส่วน โดยเฉพาะชุมชนในพื้นที่ <p>การจัดการทรัพยากรธรรมชาติและสิ่งแวดล้อมเพื่อใช้ประโยชน์อย่างยั่งยืน ควรให้ความสำคัญกับการพัฒนาทรัพยากรป่าและระบบนิเวศการจัดการมลพิษด้านขยะมูลฝอยซึ่งเป็นปัญหาสำคัญในการพัฒนาเมืองใหญ่ ซึ่งควรได้รับการพิจารณาแก้ไขอย่างบูรณาการ เพื่อเพิ่มประสิทธิภาพการบริหารจัดการขยะ อย่างเป็นระบบและเป็นมิตรต่อสิ่งแวดล้อม</p>
<p>ประเด็นด้านความมั่นคง</p>
<ul style="list-style-type: none"> • พัฒนาศักยภาพคน ชุมชน ในพื้นที่ชายแดน รวมทั้งส่งเสริมและสนับสนุนการฝึกกำลัง เพื่อเสริมสร้างความมั่นคงชายแดน • พัฒนาความร่วมมือกับประเทศเพื่อนบ้านผ่านกลไกความร่วมมือทุกระดับและส่งเสริม/สนับสนุนการพัฒนาพื้นที่และชุมชนตามแนวชายแดนเพื่อความมั่นคงภายใต้การมีส่วนร่วม • เสริมสร้างความมั่นคงและความปลอดภัยแก่ประชาชน รวมถึงให้องค์กรปกครองส่วนท้องถิ่นร่วมในการแก้ไขปัญหาในท้องถิ่น <p>จัดระบบการบริหารจัดการแรงงาน จาก สปป.ลาว และเวียดนาม ตามจุดผ่านแดนถาวรและจุดผ่อนปรนต่างๆ ให้มีความรัดกุม</p>

๓. แผนยุทธศาสตร์การพัฒนาจังหวัดอุดรธานี

ยุทธศาสตร์การพัฒนาจังหวัดอุดรธานี พ.ศ.๒๕๖๖ – ๒๕๗๐

วิสัยทัศน์

“ เมืองอัจฉริยะ ศูนย์กลางการค้าการลงทุน การท่องเที่ยว และไมซ์ในอนุภูมิภาคลุ่มน้ำโขง ”

พันธกิจ

- ๑) พัฒนาโครงสร้างพื้นฐาน สิ่งอำนวยความสะดวก และการยกระดับมาตรฐานแรงงาน สถานประกอบการ และเทคโนโลยี เพื่อเพิ่มขีดความสามารถในการแข่งขัน
- ๒) พัฒนาการผลิตและการตลาด เกษตรปลอดภัย เกษตรอินทรีย์ เกษตรมูลค่าสูง เกษตรอุตสาหกรรม และส่งเสริมเกษตรอัจฉริยะ เพื่อเพิ่มขีดความสามารถในการแข่งขัน และความมั่นคงของเศรษฐกิจฐานราก
- ๓) พัฒนาทุนมนุษย์ ด้านการศึกษา สาธารณสุข และพลังทางสังคม เพื่อพัฒนา ศักยภาพคนตลอดช่วงชีวิต และลดความเหลื่อมล้ำ โดยใช้หลักปรัชญาของเศรษฐกิจพอเพียง
- ๔) พัฒนาอุตสาหกรรมไมซ์ การกีฬา และการท่องเที่ยวเชิงสร้างสรรค์และวัฒนธรรม การท่องเที่ยวเชิงธุรกิจ และการท่องเที่ยวเชิงสุขภาพ โดยใช้ศักยภาพและอัตลักษณ์ของจังหวัด เพื่อเป็นเมืองศูนย์กลางไมซ์กีฬาและการท่องเที่ยวของอนุภูมิภาคลุ่มน้ำโขง
- ๕) อนุรักษ์และฟื้นฟูทรัพยากรธรรมชาติและสิ่งแวดล้อมการบริหารจัดการน้ำ การจัดการขยะ เพื่อการใช้ประโยชน์ อย่างคุ้มค่าและการเติบโตอย่างยั่งยืน
- ๖) เสริมสร้างการมีส่วนร่วม เครือข่ายทางสังคม และหลักประกันทางสังคมเพื่อให้เกิด ความเสมอภาค ความยุติธรรม ความมั่นคงปลอดภัยในชีวิตและทรัพย์สินของประชาชน
- ๗) เพิ่มประสิทธิภาพการบริหาร จัดการจังหวัดให้มีเอกภาพด้วยการบูรณาการกับทุกภาคส่วนตามแนวทาง จังหวัดอัจฉริยะ เพื่อการบริการประชาชน และเพิ่มประสิทธิภาพภาครัฐ

ประเด็นการพัฒนา จำนวน ๖ ประเด็นการพัฒนา ประกอบด้วย

- ๑) การพัฒนาศักยภาพการค้าการลงทุนและระบบโลจิสติกส์ เพื่อเพิ่มขีดความสามารถในการแข่งขันในอนุภูมิภาค ลุ่มน้ำโขง
- ๒) การส่งเสริมและยกระดับการผลิตและการตลาดสินค้าเกษตรเพื่อเพิ่มขีดความสามารถทางการแข่งขัน และความมั่นคงของเศรษฐกิจฐานราก
- ๓) การยกระดับคุณภาพชีวิต การสาธารณสุข และการศึกษา เพื่อสร้างภูมิคุ้มกันและความเข้มแข็งให้สังคม พร้อมรับมือกับการเปลี่ยนแปลง
- ๔) การยกระดับมาตรฐาน อุตสาหกรรมไมซ์ การกีฬา การท่องเที่ยวเชิงคุณค่า โดยใช้ศักยภาพและอัตลักษณ์ของจังหวัดอุดรธานีรองรับ การแข่งขันทุกรูปแบบ
- ๕) การจัดการทรัพยากรธรรมชาติและสิ่งแวดล้อมเพื่อการใช้ประโยชน์อย่างคุ้มค่า และยั่งยืน
- ๖) การเสริมสร้างสังคมที่เข้มแข็ง มั่นคง ปลอดภัยในชีวิตและทรัพย์สินของประชาชน

ตัวชี้วัด

ผลิตภัณฑ์มวลรวมจังหวัด (Gross Provincial Product : GPP) เพิ่มขึ้นร้อยละ ๕

ประเด็นการพัฒนาที่ ๑ : การพัฒนาศักยภาพการค้าการลงทุนและระบบโลจิสติกส์ เพื่อเพิ่มขีดความสามารถในการแข่งขันในอนุภูมิภาคลุ่มน้ำโขง

วัตถุประสงค์ : เพื่อเพิ่มมูลค่าการค้าการลงทุน

แนวทางการพัฒนา	เป้าหมายและตัวชี้วัด
<p>๑. ส่งเสริมผู้ประกอบการ โดยเฉพาะ SMEs วิสาหกิจชุมชน เพื่อเพิ่มมูลค่าการค้า ส่งเสริม ข้อมูล เทคโนโลยีดิจิทัลปัญญาประดิษฐ์ นวัตกรรม และกลุ่มธุรกิจเป้าหมาย โดยเฉพาะ ผู้ประกอบการด้านอาหาร สิ่งทอ สมุนไพร กีฬา ท่องเที่ยว ดิจิทัล และผู้ประกอบการทางสังคม</p>	<p>๑.๑ อัตราการขยายตัวของมูลค่าการค้าที่เกิดจากการส่งเสริม ด้วยเทคโนโลยีดิจิทัล นวัตกรรม มากกว่าร้อยละ ๑๐</p>
<p>๒. ส่งเสริมการตลาดทั้งในและต่างประเทศโดยใช้ดิจิทัลแพลตฟอร์มและระบบสารสนเทศทั้งสื่อ social media ทั้ง online และ offline</p>	<p>๒.๑ จำนวนของผู้ประกอบการโดยการใช้ดิจิทัลแพลตฟอร์มและ ระบบสารสนเทศที่สามารถทำการค้าขาย หรือการร่วม ลงทุนกับทั้งในประเทศและต่างประเทศเพิ่มขึ้นร้อยละ ๑๐</p> <p>๒.๒ จำนวนโครงการของภาครัฐ และจำนวนสินค้าที่ได้รับการ สนับสนุนให้มีเกิดการส่งเสริมการตลาด การค้าทั้งภายใน และภายนอกประเทศ เพิ่มขึ้นร้อยละ ๑๐</p> <p>๒.๓ มูลค่าที่เพิ่มขึ้นของการค้าผ่านระบบดิจิทัลแพลตฟอร์มเพิ่มขึ้นร้อยละ ๑๐</p>
<p>๓. ยกระดับคุณภาพสินค้าและบริการ การรับรองมาตรฐานการใช้/สร้างตราสัญลักษณ์สินค้า อุดรธานี และผลิตภัณฑ์ชุมชนของจังหวัด อุดรธานี การพัฒนาทั้งภาคการลงทุน ภาค การเกษตร</p>	<p>๓.๑ สัดส่วนที่เพิ่มขึ้นของสินค้าที่ได้รับผ่านการรับรองมาตรฐาน ที่ได้รับการยอมรับ มากกว่าร้อยละ ๑๐</p>
<p>๔. ส่งเสริมผู้ประกอบการ โดยเฉพาะ SMEs วิสาหกิจชุมชน เพื่อการเข้าถึงแหล่งเงินทุน</p>	<p>๔.๑ จำนวนที่เพิ่มขึ้นของผู้ประกอบการ โดยเฉพาะ SMEs วิสาหกิจชุมชน ที่เข้าถึงแหล่งเงินทุนราย (ร้อยละ ๑๐)</p>

แนวทางการพัฒนา	เป้าหมายและตัวชี้วัด
๕. พัฒนาและยกระดับการท่องเที่ยวเชิงธรรมชาติ วัฒนธรรม อารยธรรม เกษตรและสุขภาพ เพื่อรองรับนักท่องเที่ยวและการลงทุนในอนุ ภูมิภาคลุ่มแม่น้ำโขง	๕.๑ จำนวนแหล่งท่องเที่ยว ที่ได้รับการพัฒนาได้ตามมาตรฐานสากล เพิ่มขึ้นร้อยละ ๑๐ ๕.๒ จำนวนนักท่องเที่ยวที่เพิ่มขึ้นร้อยละ ๑๐ ๕.๓ มูลค่าการท่องเที่ยวที่เพิ่มขึ้นร้อยละ ๑๐
๖. พัฒนาผังเมืองและโครงสร้างพื้นฐานพร้อม ecosystem สิ่งอำนวยความสะดวก เพื่อดึงดูดนักลงทุนพัฒนาเศรษฐกิจรองรับระบียง เศรษฐกิจ (NEEC) ในอนาคต	๖.๑ จำนวนข้อร้องเรียนเกี่ยวกับปัญหาระบบผังเมือง และโครงสร้างพื้นฐาน ลดลงร้อยละ ๑๐
๗. พัฒนาโครงสร้างด้านการขนส่งและเครือข่าย โลจิสติกส์ตามเส้นทางยุทธศาสตร์ การคมนาคมทั้งทางราง ทางบกและทางอากาศ สามารถ เชื่อมต่อกับภูมิภาคทั้งภายในภายนอกประเทศ การสื่อสารและระบบดิจิทัล	๗.๑ มูลค่าต้นทุนของการคมนาคมด้านการขนส่งและโลจิสติกส์ลดลง ร้อยละ ๑๐
๘. พัฒนาระบบศูนย์ข้อมูลขนาดใหญ่ (BigData) เพื่อรองรับห่วงโซ่อุปทาน (Supply Chain)	๘.๑ จำนวนศูนย์ข้อมูลขนาดใหญ่ที่ถูกพัฒนาขึ้น เพิ่มขึ้น ร้อยละ ๑๐ ๘.๒ จำนวนผู้ใช้บริการศูนย์ข้อมูลขนาดใหญ่ เพิ่มขึ้นร้อยละ ๑๐
๙. ยกระดับประสิทธิภาพ ทักษะฝีมือแรงงาน โดย พัฒนาศักยภาพของแรงงาน พร้อมเรียนรู้การใช้เทคโนโลยีเพื่อเพิ่มประสิทธิภาพการผลิต เพิ่มผลตอบแทนสำหรับแรงงาน เพิ่มสวัสดิการ การคุ้มครองแรงงาน และสร้างจรรยาบรรณ ให้กับแรงงาน	๙.๑ ผลการจัดอันดับประสิทธิภาพฝีมือแรงงานเพิ่มขึ้น ร้อยละ ๕ ๙.๒ จำนวนแรงงานที่ผ่านการรับรองมาตรฐานของกรม ฝีมือ แรงงาน เพิ่มขึ้นร้อยละ ๑๐
๑๐. ส่งเสริมและอนุรักษ์การใช้พลังงานทดแทน (พลังงานทดแทน/พลังงานทางเลือก)	๑๐.๑ อัตราการเพิ่มขึ้นของการใช้พลังงานทดแทน ร้อย ละ ๑๐
๑๑. ส่งเสริมการลงทุนตามแนวทางเศรษฐกิจBCG	๑๑.๑ มูลค่าการลงทุนที่เพิ่มขึ้นร้อยละ ๑๐

ประเด็นการพัฒนาที่ ๒ : การส่งเสริมและยกระดับการผลิตและการตลาดสินค้าเกษตรเพื่อเพิ่มขีดความสามารถทางการแข่งขันและความมั่นคงของเศรษฐกิจฐานราก

วัตถุประสงค์ : เพื่อให้เกษตรกรพึ่งพาตนเองได้อย่างเข้มแข็งและยั่งยืน

แนวทางการพัฒนา	เป้าหมายและตัวชี้วัด
<p>๑. การส่งเสริมการขับเคลื่อนเกษตรชีวภาพ เกษตรอัตลักษณ์พื้นถิ่น สู่อุตสาหกรรมยั่งยืน</p>	<p>๑.๑ สินค้าเกษตรชีวภาพมีมูลค่าเพิ่มขึ้น (ขยายตัวร้อยละ ๕) ๑.๒ สินค้าเกษตรอัตลักษณ์พื้นถิ่นมีมูลค่าเพิ่มขึ้น (ขยายตัวร้อยละ ๔) ๑.๓ กลุ่มประชาชนมีรายได้ต่ำสุดร้อยละ ๔๐ มีความสามารถในการบริหารจัดการหนี้สินได้มีประสิทธิภาพเพิ่มขึ้นอย่างต่อเนื่อง (สัดส่วนภาระหนี้ต่อรายได้ (debtserviceratio) (ร้อยละ ๕๐)</p>
<p>๒. เพิ่มประสิทธิภาพโดยใช้เทคโนโลยีและนวัตกรรมสมัยใหม่ การวิจัย และเกษตรอัจฉริยะ</p>	<p>๒.๑ ผลผลิตต่อหน่วยของฟาร์มหรือแปลงที่มีการใช้เทคโนโลยี สมัยใหม่/อัจฉริยะเพิ่มขึ้น (เพิ่มขึ้นร้อยละ ๑๕) ๒.๒ สินค้าที่ได้จากเทคโนโลยีสมัยใหม่/อัจฉริยะมีมูลค่าเพิ่มขึ้น (เพิ่มขึ้นร้อยละ ๔) ๒.๓ ประสิทธิภาพการผลิตสินค้าเกษตรต่อหน่วยมีการปรับตัว เพิ่มขึ้น (เพิ่มขึ้นร้อยละ ๑๕)</p>
<p>๓. ได้การรับรองมาตรฐานของเกษตรปลอดภัยและเกษตรอินทรีย์</p>	<p>๓.๑ สินค้าเกษตรปลอดภัยมีมูลค่าเพิ่มขึ้น (ขยายตัวร้อยละ ๓) ๓.๒ ผลิตภัณฑ์เกษตรปลอดภัยของไทยได้รับการยอมรับด้านคุณภาพความปลอดภัยและคุณค่าทางโภชนาการสูงขึ้น (ดัชนีระดับดี)</p>
<p>๔. ยกระดับสินค้าเกษตรแปรรูป และเกษตรอุตสาหกรรมให้ได้มาตรฐานสากล</p>	<p>๔.๑ สินค้าเกษตรแปรรูปและผลิตภัณฑ์มีมูลค่าเพิ่มขึ้น (ขยายตัว ร้อยละ ๔)</p>
<p>๕. สร้างเครือข่ายและเพิ่มช่องทางการตลาดที่หลากหลาย จัดตั้งศูนย์รวบรวมและกระจาย สินค้าทางการเกษตร</p>	<p>๕.๑ วิสาหกิจการเกษตรจากฐานชีวภาพและภูมิปัญญาท้องถิ่นมี การจัดตั้งในทุกตำบลเพิ่มขึ้น (๑ ตำบล ๑ วิสาหกิจ)</p>
<p>๖. ยกระดับศักยภาพวิสาหกิจชุมชนและผู้ประกอบการ</p>	<p>๖.๑ ส สถาบันเกษตรกร (สหกรณ์ วิสาหกิจชุมชน และ กลุ่มเป้าหมาย) ที่ขึ้นทะเบียนกับกระทรวงเกษตรและสหกรณ์มีความเข้มแข็งในระดับมาตรฐานเพิ่มขึ้น (สหกรณ์มีความเข้มแข็งระดับที่ ๑ และ ๒)</p>

แนวทางการพัฒนา	เป้าหมายและตัวชี้วัด
	<p>๖.๒ ผู้ประกอบการเศรษฐกิจฐานรากที่มีรายได้เพิ่มขึ้นอย่างต่อเนื่อง ร้อยละ ๕</p> <p>๖.๓ ศักยภาพและขีดความสามารถเศรษฐกิจฐานรากเพิ่มขึ้น (ไม่ต่ำกว่าละ ๒๐ ต่อปี)</p>
๗. พัฒนาโครงสร้างพื้นฐานทางการเกษตร และ พัฒนาระบบนิเวศการเกษตร	๗.๑ ระดับความสำเร็จของโครงการที่สนับสนุน (ระดับ ๕)

ประเด็นการพัฒนาที่ ๓ : การยกระดับคุณภาพชีวิต การสาธารณสุข และการศึกษา เพื่อสร้างภูมิคุ้มกันและ ความเข้มแข็งให้สังคมพร้อมรับมือกับการเปลี่ยนแปลง

วัตถุประสงค์ : เพื่อยกระดับคุณภาพชีวิต การสาธารณสุข และการศึกษา

แนวทางการพัฒนา	เป้าหมายและตัวชี้วัด
๑. ลดความเหลื่อมล้ำและลดความยากจน ยกยอ รายได้ครัวเรือน ยกยอระดับฝีมือ แรงงาน มีหลักประกันทางสังคม ดำเนินชีวิต ตามหลักของปรัชญาเศรษฐกิจพอเพียง	<p>๑.๑ อัตราการออมของครัวเรือนสูงกว่าร้อยละ ๕</p> <p>๑.๒ สัดส่วนแรงงานที่มีประกันสังคมเพิ่มขึ้นมากกว่าร้อยละ ๒๒</p> <p>๑.๓ แรงงานได้มาตรฐาน ได้ค่าจ้างตามมาตรฐานฝีมือแรงงาน ร้อยละ ๕</p> <p>๑.๔ สัดส่วนความยากจนของครัวเรือนลดลงให้ต่ำกว่าร้อยละ ๘</p> <p>๑.๕ ความเหลื่อมล้ำของรายได้ลดลงจนต่ำกว่าร้อยละ ๔๐</p> <p>๑.๖ อัตราหนี้สินเฉลี่ยต่อรายได้เฉลี่ยของครัวเรือนไม่เกินกว่า ๘ เท่า</p>
๒. เพิ่มโอกาสและการพัฒนาคุณภาพการศึกษา การสร้างสังคมแห่งการเรียนรู้โดยเฉพาะ ทักษะการเรียนรู้ ทักษะการทำงาน และ ทักษะชีวิต สำหรับทุกช่วงวัยเพื่อรองรับความเปลี่ยนแปลงในสังคมที่เกิดขึ้นอย่างรวดเร็ว	<p>๒.๑ อัตราการศึกษาต่อมัธยมปลายและอาชีวศึกษาสูงกว่าร้อยละ ๘๐</p> <p>๒.๒ จำนวนปีที่ได้รับการศึกษาของประชากรที่มีอายุตั้งแต่ ๑๕ ปีขึ้นไปเพิ่มขึ้นเป็น ๑๘ ปี</p> <p>๒.๓ การเข้าถึงอินเทอร์เน็ตเท่ากับค่าเฉลี่ยของทั้งประเทศ (ปี ๒๐๒๑ ประเทศไทยผู้ใช้งานอินเทอร์เน็ตมากถึง ๖๙.๕ % เมื่อเทียบกับประชากรทั้งประเทศ)</p> <p>๒.๔ พัฒนาการเด็ก อายุ ๐-๕ ปี มีพัฒนาการสมวัยร้อยละ ๙๐</p> <p>๒.๕ ระดับสติปัญญา (IQ) เท่ากับเป้าหมาย/ค่าเฉลี่ยของประเทศ</p>

แนวทางการพัฒนา	เป้าหมายและตัวชี้วัด
<p>๓. สร้างเสริมสุขภาพแบบองค์รวม เพื่อลดปัจจัยเสี่ยงของโรคที่สำคัญ เช่น โรคเบาหวาน โรค ความดันโลหิตสูง โรคมะเร็ง รวมทั้งโรคอุบัติใหม่อุบัติซ้ำ และเพิ่มศักยภาพของสุขภาวะ ทางกาย ทางจิตใจ และทางสังคม เป็นคนดีมี ศีลธรรม มีความรอบรู้ด้านสุขภาพ</p>	<p>๓.๑ คุณภาพชีวิต อายุขัยเฉลี่ยของผู้สูงอายุดีขึ้น ๓.๒ คะแนนสุขภาพจิตเพิ่มขึ้นเป็น ๗๒ คะแนน ๓.๓ อัตราการคลอดมีชีพของหญิงอายุ ๑๕-๑๙ ปี ไม่เกิน ๓๔:๑,๐๐๐ ประชากรหญิงกลุ่มอายุ ๑๕-๑๙ ปี ๓.๔ ร้อยละ ๘๐ ของผู้ที่ได้รับผลกระทบจากโรคอุบัติใหม่อุบัติซ้ำ ได้รับการช่วยเหลือ ๓.๕ ทุกช่วงวัยมีคุณภาพชีวิตเพิ่มขึ้น ได้รับการพัฒนาอย่างสมดุล ทั้งทางด้านร่างกาย สติปัญญา และคุณธรรมจริยธรรม เป็นผู้ มีความรู้และทักษะในศตวรรษที่ ๒๑รักการเรียนรู้ อย่าง ต่อเนื่องตลอดชีวิต ๓.๖ อัตราการคลอดมีชีพของหญิงอายุ ๑๐-๑๔ ปี ไม่เกิน ๑.๘:๑,๐๐๐ ประชากรหญิงกลุ่มอายุ ๑๐-๑๔ ปี ๓.๗ มีความรอบรู้ด้านสุขภาพร้อยละ ๖๐ ๓.๘ อัตราการป่วย/การตายด้วยโรคเบาหวาน ความดันโลหิตสูงลดลง ๓.๙ อัตราเด็กแรกเกิดที่มีน้ำหนักต่ำกว่า ๒,๕๐๐ กรัม ไม่เกินร้อยละ ๗ ๓.๑๐ สมรรถภาพทางกายของประชาชนจังหวัดอุดรธานี ดีขึ้นร้อยละ ๘๐</p>
<p>๔. เตรียมความพร้อมเข้าสู่วัยผู้สูงอายุ ทั้งในด้านการออม ระบบเศรษฐกิจที่เหมาะสมกับผู้สูงอายุ การดูแลผู้สูงอายุ ในระยะยาว การออกแบบเพื่อการเข้าถึงของคนทุกกลุ่มในสังคม(Universal Design)</p>	<p>๔.๑ ผู้สูงอายุที่ได้รับการส่งเสริมการมีงานทำและเข้าฝึกอาชีพ มี งานทำเพิ่มขึ้นร้อยละ ๑๐</p>
<p>๕. ส่งเสริมการพัฒนาองค์ความรู้ นวัตกรรม เพื่อเพิ่ม คุณภาพชีวิตและการดูแลผู้สูงอายุ</p>	<p>๕.๑ มีผลงานวิจัยและนวัตกรรมที่สามารถนำไปใช้ประโยชน์ได้จริง ในผู้สูงอายุ เพิ่มขึ้นอย่างน้อยร้อยละ ๑๐</p>
<p>๖. เสริมสร้างคุณธรรมและจริยธรรม ค่านิยมที่ดีงาม ตระหนักและภูมิใจในความเป็นไทย นำ หลักปรัชญาของเศรษฐกิจพอเพียงมาใช้ใน การดำรงชีวิต เพื่อสร้างภูมิคุ้มกันทางสังคม พร้อมรับมือการเปลี่ยนแปลง</p>	<p>๖.๑ ค่าดัชนีคุณธรรม ๕ ประการเพิ่มขึ้น ร้อยละ ๑๕ จากปีฐาน</p>

ประเด็นการพัฒนาที่ ๔ : การยกระดับมาตรฐานอุตสาหกรรมไมซ์ การกีฬา การท่องเที่ยวเชิงคุณค่า โดยใช้ ศักยภาพและอัตลักษณ์ของจังหวัดอุดรธานีรองรับการแข่งขันทุกรูปแบบ

วัตถุประสงค์ : เพื่อเพิ่มปริมาณและมูลค่าด้านการท่องเที่ยวและอุตสาหกรรมไมซ์

แนวทางการพัฒนา	เป้าหมายและตัวชี้วัด
๑. สร้างและสนับสนุนคลัสเตอร์เชื่อมโยงกลุ่ม ผู้ผลิต สินค้าและบริการ อุตสาหกรรมไมซ์ การ ท่องเที่ยว และการกีฬา	๑.๑ จำนวนคลัสเตอร์ทางด้านการท่องเที่ยว อุตสาหกรรม ไมซ์ และกีฬา ไม่น้อยกว่า ๑๐ คลัสเตอร์
๒. ยกระดับผู้ประกอบการและบุคลากรด้าน อุตสาหกรรมไมซ์ การท่องเที่ยวและการกีฬา แบบ คู่ขนานให้มีความพร้อมในทุกระดับเพื่อ รองรับ นักท่องเที่ยวคุณภาพสูงและเพิ่มโอกาส ทาง การตลาดทั้งในและต่างประเทศ	๒.๑ คุณภาพหรือมาตรฐานที่ได้รับการรับรองจากหน่วยงาน ที่ เกี่ยวข้อง เพิ่มขึ้นร้อยละ ๒๐ ๒.๒ GPPจากการท่องเที่ยวการกีฬาอุตสาหกรรมไมซ์ เพิ่มขึ้น ร้อยละ ๕ ต่อปี เทียบจากปีที่ผ่านมา
๓. วิจัย ออกแบบ และสร้างเครือข่ายกลุ่มความ ร่วมมือทางวิชาการ เพื่อพัฒนาศักยภาพ และ อัตลักษณ์ของจังหวัดให้มีมูลค่าสูงรองรับ การ ท่องเที่ยวเชิงสร้างสรรค์ นวัตกรรม และ จิตวิญญาณ	๓.๑ อัตราการขยายตัวของรายได้จากการท่องเที่ยวเชิง สร้างสรรค์และวัฒนธรรม (เฉลี่ยร้อยละ) ๓.๒ จำนวนเมืองและชุมชนที่มีศักยภาพด้านการท่องเที่ยว เชิง สร้างสรรค์และวัฒนธรรม ๓.๓ อัตราการขยายตัวของจำนวนสินค้าและบริการการ ท่องเที่ยวเชิงสร้างสรรค์และวัฒนธรรมที่ได้รับการขึ้น ทะเบียนทรัพย์สินทางปัญญา (เฉลี่ยร้อยละ)
๔. ยกระดับโครงข่ายระบบดิจิทัล ระบบ โลจิสติกส์ ที่ทันสมัยและมาตรฐานของแหล่ง ท่องเที่ยว สินค้า และบริการ เพื่อรองรับการ เติบโตของอุตสาหกรรม ไมซ์ การท่องเที่ยว และการกีฬา	๔.๑ อันดับขีดความสามารถในการแข่งขันด้านโครงสร้าง พื้นฐาน ด้านการคมนาคมทางบกและทางน้ำ ๔.๒ จำนวนโครงข่ายระบบดิจิทัลและระบบโลจิสติกส์ที่ ทันสมัย เพื่อรองรับอุตสาหกรรมไมซ์ การท่องเที่ยว และการ กีฬา ๔.๓ จำนวนการจัดงานในอุตสาหกรรมไมซ์ การกีฬา และ การ ท่องเที่ยว เพิ่มขึ้น ร้อยละ ๕ ของการจัดงาน
๕. การบริหารจัดการอุตสาหกรรมไมซ์ การกีฬา และการท่องเที่ยวอย่างเป็นเลิศ สร้างความ ประทับ ใจและความปลอดภัยให้กับนักท่องเที่ยว	๕.๑ จำนวนวันพำนักของนักท่องเที่ยวชาวไทยและ ต่างประเทศ เฉลี่ยเพิ่มขึ้นจากรอบปีที่ผ่านมา เพิ่มเป็น ๒.๕ วัน

ประเด็นการพัฒนาที่ ๕ : การจัดการทรัพยากรธรรมชาติและสิ่งแวดล้อม เพื่อการใช้ประโยชน์อย่างยั่งยืน
และยั่งยืน

วัตถุประสงค์ : เพื่อรักษาความสมบูรณ์ของทรัพยากรธรรมชาติและสร้างสิ่งแวดล้อมที่ดีให้กับประชาชน

แนวทางการพัฒนา	เป้าหมายและตัวชี้วัด
๑. อนุรักษ์ฟื้นฟูเพิ่มพื้นที่สีเขียวให้สมบูรณ์	๑.๑ สัดส่วนพื้นที่สีเขียวพื้นที่เป็นป่าธรรมชาติ ร้อยละ ๑ ๑.๒ สัดส่วนพื้นที่สีเขียวพื้นที่เป็นป่าเศรษฐกิจเพื่อการใช้ประโยชน์ ร้อยละ ๑ ๑.๓ สัดส่วนพื้นที่สีเขียวพื้นที่เป็นป่าในเขตเมืองและชนบท ร้อย ละ ๑ ๑.๔ อัตราการออมของครัวเรือนสูงกว่าร้อยละ ๓ (ผ่านธนาคาร ต้นไม้)
๒. อนุรักษ์ ฟื้นฟู และพัฒนาแหล่งน้ำ ทั้งที่ มีอยู่เดิม และ/หรือ พัฒนาเพิ่มขึ้นเพื่อการใช้ อย่างมี ประสิทธิภาพและยั่งยืน	๒.๑ ดัชนีความมั่นคงด้านน้ำอุปโภคบริโภคเพิ่มขึ้นร้อยละ ๓ ๒.๒ ดัชนีความมั่นคงด้านน้ำเพื่อสิ่งแวดล้อมเพิ่มขึ้นร้อยละ ๒ ๒.๓ ดัชนีความมั่นคงด้านน้ำเพื่อการเกษตรเพิ่มขึ้นร้อยละ ๓ ๒.๔ ดัชนีความมั่นคงด้านน้ำเพื่อการพัฒนาด้านเศรษฐกิจ เพิ่มขึ้น ร้อยละ ๓
๓. เพิ่มศักยภาพการบริหารจัดการมลพิษที่มีผลกระทบต่อสิ่งแวดล้อม อย่างถูกวิธี/เหมาะสม เพื่อรองรับกับการขยายตัวของเมืองชุมชน และการท่องเที่ยว	๓.๑ ดัชนีประสิทธิภาพการจัดการขยะ เพิ่มขึ้นร้อยละ ๒
๔. การเสริมสร้างความตระหนักและเตรียมความพร้อมรับมือต่อการเปลี่ยนแปลงสภาพ ภูมิอากาศ	๔.๑ ดัชนีการตระหนักรู้ด้านสิ่งแวดล้อม เพิ่มขึ้นร้อยละ ๒
๕. ส่งเสริมการมีส่วนร่วมของภาคประชาชนและการสร้างเครือข่ายทรัพยากรธรรมชาติและสิ่งแวดล้อม	๕.๑ ดัชนีการตระหนักรู้ด้านสิ่งแวดล้อม เพิ่มขึ้นร้อยละ ๕

ประเด็นการพัฒนาที่ ๖ : การเสริมสร้างสังคมที่เข้มแข็ง มั่นคง ปลอดภัยในชีวิตและทรัพย์สินของประชาชน
วัตถุประสงค์ : เพื่อให้มีความสงบเรียบร้อย และประชาชนมีความปลอดภัยในชีวิตและทรัพย์สิน

แนวทางการพัฒนา	เป้าหมายและตัวชี้วัด
<p>๑. ส่งเสริมการเรียนรู้วิถีปกครองในระบอบประชาธิปไตยอันมีพระมหากษัตริย์ทรงเป็นประมุข เพื่อสร้าง/สนับสนุน มีส่วนร่วมของ ประชาชนในฐานะพลเมืองอยู่ร่วมกันอย่างสันติสุข ภายใต้ความคิคมุมมองที่แตกต่างและสร้าง ความตระหนักรู้ของประชาชนในด้านสิทธิและหน้าที่พลเมือง การเคารพสิทธิและหน้าที่</p>	<p>๑.๑ ความตระหนักรู้ของประชาชนในด้านสิทธิและหน้าที่พลเมือง การเคารพสิทธิและหน้าที่ เพิ่มขึ้นร้อยละ ๕ ๑.๒ ไม่มีกรณีกระทำความผิดกฎหมาย กระทำละเมิดเกี่ยวกับการปกครอง ในพื้นที่ (ชุมชนตามกรอบแห่งกฎหมาย) เพิ่มขึ้น ร้อยละ ๕</p>
<p>๒. ส่งเสริมการมีส่วนร่วมเครือข่ายทางสังคม ป้องกัน และแก้ไขปัญหาเสพติดมิให้ส่งผลเสีย ต่อสุขภาพ และความปลอดภัยต่อชีวิต ทรัพย์สิน และความสงบสุขของประชาชน</p>	<p>๒.๑ จำนวนเครือข่าย/ชุมชนในการป้องกันปัญหาอาชญากรรม เพิ่มขึ้นเพิ่มขึ้นร้อยละ ๑๐ ๒.๒ แจ้งความดำเนินคดีลดลงร้อยละ ๓๐ ๒.๓ อัตรากระทำความผิดซ้ำลดลงร้อยละ ๑๐</p>
<p>๓. รักษาความปลอดภัยในชีวิตและทรัพย์สินของประชาชน</p>	<p>๓.๑ จำนวนอาชญากรรมลดลงร้อยละ ๒๐</p>
<p>๔. ยกระดับมาตรฐานการบริหารจัดการด้านการป้องกันและบรรเทาสาธารณภัย โดยเฉพาะอุบัติเหตุทางถนน ภัยแล้ง อุทกภัย วาตภัย และอัคคีภัย</p>	<p>๔.๑ จำนวนพื้นที่ประสบภัยท่วม/แล้ง ซ้ำซากลดลง ร้อยละ ๑๐ ๔.๒ จำนวนผู้เสียชีวิตจากอุบัติเหตุบนท้องถนนไม่เกิน ๑๘ ต่อ ๑๐๐,๐๐๐ คนต่อปี ๔.๓ มูลค่าความเสียหายของทรัพย์สินประชาชนลดลง ร้อยละ ๑๐</p>
<p>๕. ส่งเสริมความร่วมมือ ด้านกฎหมายและกระบวนการยุติธรรม ทั้งระดับชาติและระหว่างประเทศ</p>	<p>๕.๑ จำนวนนักโทษเด็ดขาดชาวต่างประเทศได้รับการปล่อยตัว ในเงื่อนไขคุมประพฤติเพิ่มขึ้นร้อยละ ๑๐ ๕.๒ เหยื่ออาชญากรรมได้รับการดูแลช่วยเหลือมากกว่าร้อยละ ๘๐</p>

๔. ยุทธศาสตร์การพัฒนาขององค์กรปกครองส่วนท้องถิ่นในเขตจังหวัดอุดรธานี

วิสัยทัศน์จังหวัดอุดรธานี

“ อุดรธานีเมืองน่าอยู่ เชิดชูศิลปวัฒนธรรม เกษตรอุตสาหกรรม นำหน้าการศึกษา พัฒนาการท่องเที่ยว ”

ยุทธศาสตร์การพัฒนา

๑. ด้านการพัฒนาเศรษฐกิจชุมชน

เป้าประสงค์

เกษตรกรมีอาชีพมั่นคงและดำรงชีพอย่างมีความสุข

แนวทางการพัฒนา	ตัวชี้วัด
๑. สร้างความเข้มแข็งและส่งเสริมการรวมกลุ่มของเกษตรกร ๒. ส่งเสริมการทำการเกษตรอินทรีย์และการทำเกษตรตามแนวทางปรัชญาเศรษฐกิจพอเพียง ๓. ส่งเสริมให้มีตลาดชุมชนและการจัดตั้งตลาดกลาง ๔. เพิ่มประสิทธิภาพการบริหารจัดการและเสริมสร้างความเข้มแข็งของกลุ่มผู้ประกอบการและเครือข่ายโดยส่งเสริมการต่อยอดภูมิปัญญา และความเป็นไทยที่สอดคล้องกับความต้องการของตลาด ๕. พัฒนาคุณภาพและมาตรฐานผลิตภัณฑ์ชุมชน การส่งเสริมสร้างตราสัญลักษณ์ของสินค้า	๑. การฝึกอบรมอาชีพให้แก่ผู้ประสงค์จะได้รับการพัฒนาอาชีพ ๒. การจัดตั้งศูนย์ผลิตปุ๋ยอินทรีย์ หรือศูนย์สาธิตการทำเกษตร ๓. มีตลาดชุมชนหรือตลาดกลาง ๔. การจัดกิจกรรมหรือการเข้าร่วมกิจกรรมแสดงสินค้า ๕. ระดับความสำเร็จในการผลิตภัณฑ์ชุมชนและท้องถิ่น

๒. ด้านทรัพยากรธรรมชาติและสิ่งแวดล้อม

เป้าประสงค์

มีการใช้ทรัพยากรธรรมชาติอย่างมีประโยชน์เหมาะสม และสิ่งแวดล้อมมีความสมดุลและยั่งยืน

แนวทางการพัฒนา	ตัวชี้วัด
๑. เพิ่มความสมบูรณ์และพื้นที่ป่าอนุรักษ์ ป่าสงวนแห่งชาติ รวมทั้งการป้องกันไฟป่าและการจัดทำแนวเขตป่าอนุรักษ์ที่ชัดเจนและป้องกันรักษาป่าเชิงรุก ๒. พื้นฟูทรัพยากรดินและการใช้ประโยชน์ให้เหมาะสมกับสภาพพื้นที่และเผยแพร่ความรู้ เทคโนโลยีในการฟื้นฟูบำรุงดิน และการปลูกหญ้าแฝกตามแนวพระราชดำริ	๑. การฝึกอบรมให้ความรู้กับประชาชนเกี่ยวกับการอนุรักษ์ธรรมชาติและสิ่งแวดล้อม ๒. จำนวนแหล่งน้ำในความรับผิดชอบที่ได้รับการขุดลอกหรือปรับปรุง ๓. การส่งเสริมการปลูกไม้ยืนต้นและพันธุ์กล้าไม้

แนวทางการพัฒนา	ตัวชี้วัด
<p>๓. ปลุกจิตสำนึกให้เกิดความตระหนักและช่วยกันอนุรักษ์ทรัพยากรธรรมชาติและสิ่งแวดล้อม และส่งเสริมสนับสนุนให้ประชาชนมีส่วนร่วมในการจัดการทรัพยากรธรรมชาติและสิ่งแวดล้อม</p> <p>๔. การกำจัดขยะ และสิ่งปฏิกูล</p> <p>๕. การพัฒนาพื้นที่ชุ่มน้ำ เพื่อการเกษตรและสร้างความหลากหลายทางธรรมชาติ รวมทั้งส่งเสริมสนับสนุนการจัดทาฝายต้นน้ำ</p>	<p>๔. ปริมาณขยะในพื้นที่ได้รับการกำจัดอย่างมีประสิทธิภาพ</p> <p>๕. พื้นที่ป่าในความรับผิดชอบที่ได้มีการจัดทำแนวกันไฟ</p>

๓. ด้านการท่องเที่ยว

เป้าประสงค์

การบริหารจัดการแหล่งท่องเที่ยวที่ดีมีความยั่งยืนและการมีส่วนร่วมของชุมชน

แนวทางการพัฒนา	ตัวชี้วัด
<p>๑. พัฒนา พื้นฟูแหล่งท่องเที่ยวเดิมและแสวงหาแหล่งท่องเที่ยวทางเลือกใหม่ ทั้งแหล่งท่องเที่ยวทางธรรมชาติ วัฒนธรรม และที่มนุษย์สร้างขึ้นให้มีคุณภาพพร้อมทั้งส่งเสริมกิจกรรมด้านการท่องเที่ยว</p> <p>๒. เพื่อสร้างมูลค่าเพิ่มให้กับสินค้าการท่องเที่ยว และบริการด้านการท่องเที่ยว</p> <p>๓. สร้างเครือข่ายความร่วมมือกับภาคเอกชน ชุมชน ท้องถิ่นและสถาบันการศึกษาในการรักษา ทรัพยากรทางการท่องเที่ยว</p> <p>๔. ส่งเสริมการท่องเที่ยวชุมชนและเสริมสร้างการมีส่วนร่วมของประชาชนในด้านการท่องเที่ยวโดยวิถีวัฒนธรรมชุมชน</p>	<p>๑. แหล่งท่องเที่ยวที่มีอยู่ในพื้นที่ได้รับการพัฒนาปรับปรุง</p> <p>๒. การจัดกิจกรรมส่งเสริมการท่องเที่ยวในพื้นที่</p> <p>๓. การฝึกอบรมให้ความรู้ด้านการท่องเที่ยวในพื้นที่</p> <p>๔. การประชาสัมพันธ์และแนะนำสถานที่ท่องเที่ยว</p>

๔. ด้านการจัดการศึกษาและการเสริมสร้างความเข้มแข็งของสังคมและคุณภาพชีวิตที่ดีของประชาชน

เป้าประสงค์

การศึกษาที่มีคุณภาพสุขภาพอนามัยที่สมบูรณ์และความเป็นอยู่ที่ดีขึ้น.

แนวทางการพัฒนา	ตัวชี้วัด
<p>๑. ก่อสร้าง ซ่อมแซมและปรับปรุงระบบโครงสร้างพื้นฐานที่อยู่ในความรับผิดชอบ</p> <p>๒. เสริมสร้างความสงบสุขในสังคม โดยเฉพาะอย่างยิ่งการป้องกันและแก้ไขปัญหาเสพติด และความปลอดภัยในชีวิตและทรัพย์สินให้มีประสิทธิภาพมากยิ่งขึ้น</p> <p>๓. ส่งเสริม สนับสนุนการกีฬาและการเสริมสร้างสุขภาพอนามัย</p> <p>๔. ส่งเสริมและพัฒนากระบวนการศึกษาให้มีคุณภาพ</p> <p>๕. เสริมสร้างความเข้มแข็งและบทบาทของครอบครัว สตรี ชุมชน องค์กรปกครองส่วนท้องถิ่นและสถาบันทางสังคมในการพัฒนาในด้านต่างๆ รวมทั้งปลูกจิตสำนึกในความรักความสามัคคีและความเป็นไทย</p> <p>๖. ส่งเสริมและสนับสนุนการมีส่วนร่วมของประชาชนในการพัฒนาท้องถิ่น เช่น จัดทำแผนชุมชน</p> <p>๗. การจัดทำฐานข้อมูลทุกด้าน เพื่อเพิ่มประสิทธิภาพในการบริหารจัดการ</p>	<p>๑. ระยะทางถนนที่อยู่ในความรับผิดชอบได้รับการก่อสร้างหรือบำรุงรักษา</p> <p>๒. สนับสนุนด้านการแก้ไขปัญหาเสพติด</p> <p>๓. การจัดการแข่งขันกีฬา การจัดกิจกรรมการส่งเสริมกีฬานันทนาการ</p> <p>๔. การสนับสนุนงบประมาณในการพัฒนาศักยภาพครูและส่งเสริมนักเรียนในสังกัด หรือโรงเรียนในสังกัดกระทรวงศึกษาธิการ</p> <p>๕. ครูพี่เลี้ยง/ผู้ดูแลเด็กได้รับการฝึกอบรมเพิ่มทักษะความรู้</p> <p>๖. ผู้สูงอายุ/ผู้พิการ/ผู้ป่วยเอดส์/ผู้ด้อยโอกาสได้รับเบี้ยยังชีพ</p> <p>๗. มีการจัดทำแผนชุมชน</p> <p>๘. การจัดให้ประชาชนผู้ด้อยโอกาสเข้าร่วมรับฟังการประชุมสภา</p> <p>๙. มีการจัดเก็บข้อมูลพื้นฐาน</p>

๕. ด้านการส่งเสริมศิลปะ วัฒนธรรมและขนบธรรมเนียมประเพณี

เป้าประสงค์

ศิลปวัฒนธรรม ขนบธรรมเนียมประเพณีและภูมิปัญญาท้องถิ่นมีการสืบทอดตลอดไป

แนวทางการพัฒนา	ตัวชี้วัด
<p>๑. ส่งเสริม ฟื้นฟู ศิลปวัฒนธรรม ดนตรี ขนบธรรมเนียมประเพณีของไทย และภูมิปัญญาท้องถิ่น</p> <p>๒. ปลูกจิตสำนึกของประชาชน เยาวชนในด้านคุณธรรมจริยธรรม ขนบธรรมเนียมประเพณี และวัฒนธรรมที่ดี</p>	<p>๑. การจัดงานประเพณีที่ อปท. ได้จัดหรือร่วมจัด</p> <p>๒. การฝึกอบรมคุณธรรมจริยธรรมของเยาวชนในพื้นที่</p>

๒. ยุทธศาสตร์ขององค์กรปกครองส่วนท้องถิ่น

ยุทธศาสตร์องค์การบริหารส่วนตำบลขอนแก่น

๒.๑ วิสัยทัศน์

“ มุ่งพัฒนาสาธารณูปโภค สร้างความเข้มแข็งสู่ชุมชน ส่งเสริมการศึกษาและกีฬา
พัฒนาคุณภาพชีวิต เน้นการมีส่วนร่วม อนุรักษ์วัฒนธรรมประเพณีท้องถิ่น ”

องค์การบริหารส่วนตำบลขอนแก่น ได้กำหนดวิสัยทัศน์เพื่อเป็นสภาพการณ์ในอนาคต ซึ่งเป็นจุดหมายและปรารถนา คาดหวังที่จะทำให้เกิดขึ้นหรือบรรลุผลในอนาคตข้างหน้า ตำบลขอนแก่นเป็นตำบลขนาดใหญ่ ประชาชนส่วนใหญ่ประกอบอาชีพทางการเกษตร เป็นตำบลที่มีความสงบสุขที่อยู่อาศัยและมีทัศนียภาพและสิ่งแวดล้อมที่ดีมีแหล่งท่องเที่ยวที่เป็นเอกลักษณ์ของตำบลและคาดการณ์ว่าในอนาคตประชาชนในตำบลขอนแก่นจะต้องมีการพัฒนาด้านส่งเสริมอาชีพ ด้านโครงสร้างพื้นฐาน ควบคู่ไปกับการพัฒนาแหล่งท่องเที่ยว ถ้าสิ่ง

๒.๒ ยุทธศาสตร์

๑. ยุทธศาสตร์ด้านการพัฒนาโครงสร้างพื้นฐาน
๒. ยุทธศาสตร์ด้านการพัฒนาสังคมและคุณภาพชีวิต
๓. ยุทธศาสตร์ด้านการพัฒนาแหล่งน้ำ
๔. ยุทธศาสตร์ด้านการพัฒนาแหล่งท่องเที่ยวและอนุรักษ์ธรรมชาติในท้องถิ่น
๕. ยุทธศาสตร์การพัฒนาด้านการพัฒนาเศรษฐกิจ
๖. ยุทธศาสตร์ด้านการพัฒนาการปรับปรุงและการบริหารจัดการ

๒.๓ เป้าประสงค์

ตำบลขอนแก่น มุ่งหวังเป็นอย่างยิ่งที่จะพัฒนาท้องถิ่นให้เจริญก้าวหน้า ซึ่งจะส่งผลทำให้ประชาชนมีความเป็นอยู่ที่ดีและสะดวกสบายมากยิ่งขึ้น จึงได้กำหนดเป้าหมายประสงค์เพื่อให้สามารถดำเนินการจัดกิจกรรมต่าง ๆ บรรลุตามพันธกิจและวิสัยทัศน์ที่กำหนด ดังนี้

๑. ปรับปรุงและพัฒนาระบบโครงสร้างพื้นฐาน ให้ได้มาตรฐาน ตามความต้องการของประชาชน เพื่อรองรับการขยายตัวของตำบลในอนาคต และเศรษฐกิจของท้องถิ่น
๒. การพัฒนาคุณภาพชีวิต การจัดการด้านสวัสดิการสังคม การศึกษา กีฬา นันทนาการ และสาธารณสุข มีประสิทธิภาพ ประชาชนมีความปลอดภัยในชีวิตและทรัพย์สิน
๓. การปรับปรุงพัฒนาแหล่งน้ำอุปโภค บริโภค และแหล่งน้ำธรรมชาติและระบบชลประทานให้เพียงพอต่อประชาชนในท้องถิ่น
๔. การพัฒนาสิ่งอำนวยความสะดวกในการท่องเที่ยวเชิงนิเวศน์ และรักษาทรัพยากรธรรมชาติและสิ่งแวดล้อมเพื่อการใช้ประโยชน์ยั่งยืน
๕. การพัฒนาส่งเสริมกลุ่มอาชีพและสนับสนุนการเกษตรตามแนวทางปรัชญาเศรษฐกิจพอเพียงให้ประชาชนพึ่งตนเองได้
๖. ส่งเสริมและพัฒนาระบบการบริหารจัดการบ้านเมืองที่ดี และการบริการประชาชนอย่างมีประสิทธิภาพ

๒.๔ ตัวชี้วัด

ยุทธศาสตร์การพัฒนา	ตัวชี้วัด
ยุทธศาสตร์การพัฒนา ด้านโครงสร้างพื้นฐาน	<ol style="list-style-type: none"> ๑. ร้อยละระยะทางของถนนที่ได้มาตรฐาน ๒. ร้อยละความพึงพอใจของประชาชนที่เดินทางสะดวก ๓. ร้อยละของอุบัติเหตุลดลง ๔. ร้อยละของระยะทางวางระบายน้ำที่ได้รับการปรับปรุง ๕. ร้อยละของปัญหาน้ำท่วมขังลดลง ๖. ร้อยละของระยะทางการขยายเขตไฟฟ้าส่องสว่าง ๗. ร้อยละความพึงพอใจของผู้ปกครองในการก่อสร้างหรือซ่อมแซมอาคาร ศพด. ๘. ร้อยละของระยะทางของรั้วที่สร้างเพิ่มเติม ๙. ร้อยละของความพึงพอใจของประชาชนที่เข้ารับบริการ
ยุทธศาสตร์การพัฒนา ด้านการพัฒนาสังคมและ คุณภาพชีวิต	<ol style="list-style-type: none"> ๑. จำนวนโครงการ/กิจกรรมเพื่อส่งเสริมความเข้มแข็งของหมู่บ้าน ๒. ร้อยละความพึงพอใจของผู้เข้าร่วมกิจกรรม ๓. จำนวนโครงการ/กิจกรรมเพื่อส่งเสริมด้านนันทนาการ กีฬาและกิจกรรมสำคัญ ๔. ร้อยละความพึงพอใจของผู้ที่รับบริการ ๕. ร้อยละของอุบัติเหตุลดลง ๖. ร้อยละของประชาชนที่เข้าร่วมโครงการ/กิจกรรม ๗. จำนวนโครงการ/กิจกรรมเพื่อส่งเสริมศาสนา อนุรักษ์วัฒนธรรมและประเพณีท้องถิ่น ๘. ระดับการประเมินศูนย์พัฒนาเด็กเล็ก ๙. จำนวนโครงการ/กิจกรรมเพื่อส่งเสริมการศึกษา การพัฒนาบุคลากรและแหล่งเรียนรู้ ๑๐. ร้อยละความพึงพอใจของผู้ปกครอง ๑๑. ร้อยละของการประเมินประสิทธิภาพประสิทธิผลของพนักงาน ไม่น้อยกว่า ๘๐ ๑๒. จำนวนโครงการ/กิจกรรมเพื่อส่งเสริมสาธารณสุข ๑๓. จำนวนโครงการ/กิจกรรมพัฒนาและสนับสนุนด้านสังคมสงเคราะห์ ๑๔. ร้อยละความพึงพอใจของผู้สูงอายุ ผู้พิการ และผู้ป่วยเอดส์ ๑๕. จำนวนโครงการ/กิจกรรมแก้ไขและป้องกันยาเสพติด

ยุทธศาสตร์การพัฒนา	ตัวชี้วัด
ยุทธศาสตร์การพัฒนา ด้านแหล่งน้ำ	๑. ร้อยละความพึงพอใจของผู้ได้รับประโยชน์จากแหล่งน้ำ ๒. จำนวนโครงการ/กิจกรรมส่งเสริมแหล่งน้ำอุปโภคบริโภค
ยุทธศาสตร์การพัฒนาแหล่ง ท่องเที่ยวและอนุรักษ์ ทรัพยากรธรรมชาติ	๑. จำนวนโครงการ/กิจกรรมพัฒนาแหล่งท่องเที่ยว ๑. จำนวนโครงการ/กิจกรรมส่งเสริมการอนุรักษ์ทรัพยากรธรรมชาติ ๒. ร้อยละความพึงพอใจของประชาชนที่เข้าร่วมโครงการ/กิจกรรม ร้อยละของผู้เข้าร่วมโครงการ/กิจกรรม
ยุทธศาสตร์การพัฒนา ด้านเศรษฐกิจ	๑. ร้อยละความพึงพอใจของผู้เข้าร่วมโครงการ/กิจกรรม ๒. จำนวนโครงการ/กิจกรรมส่งเสริมสนับสนุนกลุ่มอาชีพ จำนวนโครงการ/กิจกรรมการเกษตรตามแนวทางปรัชญาเศรษฐกิจพอเพียง
ยุทธศาสตร์พัฒนาการ ปรับปรุงและการบริหาร จัดการ	๑. ร้อยละความพึงพอใจของผู้เข้าร่วมโครงการ/กิจกรรม ๒. จำนวนโครงการ/กิจกรรมการส่งเสริมการมีส่วนร่วมในท้องถิ่น ๓. จำนวนโครงการ/กิจกรรมการเพิ่มช่องทางการรับรู้ข่าวสารแก่ประชาชน ๔. จำนวนโครงการ/กิจกรรมการบริการเพื่ออำนวยความสะดวกแก่ประชาชน

๒.๕ ค่าเป้าหมาย

ยุทธศาสตร์การพัฒนา	เป้าหมาย
ยุทธศาสตร์การพัฒนา ด้านโครงสร้างพื้นฐาน	๑. การพัฒนาด้านโครงสร้างพื้นฐาน โดยมุ่งสร้างและบูรณะซ่อมแซม เส้นทางคมนาคมสัญจร รางระบายน้ำ ระบบไฟฟ้า รวมถึงสาธารณูปโภคสาธารณูปการต่าง ๆ เพื่อยกระดับความเป็นอยู่ของประชาชน
ยุทธศาสตร์การพัฒนา ด้านการพัฒนาสังคมและ คุณภาพชีวิต	๑. พัฒนาและส่งเสริมความเข้มแข็งในชุมชนหรือหมู่บ้าน เพิ่มศักยภาพการปฏิบัติงานให้แก่ อปพร. การป้องกันอุบัติเหตุบนท้องถนน และให้ความรู้และปลูกจิตสำนึกให้ประชาชนมีความรักสามัคคี ประองตอง สมานฉันท์ เพื่อความมั่นคงของชาติ ๒. พัฒนาและส่งเสริมกิจกรรมนันทนาการ กีฬากิจกรรมต่าง ๆ ๓. ส่งเสริมกิจกรรมด้านศาสนา การอนุรักษ์วัฒนธรรม ประเพณีของชาติ และประเพณีท้องถิ่น รวมถึงภูมิปัญญาท้องถิ่นในตำบล ๔. สนับสนุนและส่งเสริมการพัฒนาด้านการศึกษาในระบบและนอกระบบ รวมถึงการพัฒนาบุคลากรให้มีความรู้และเพิ่มทักษะในการปฏิบัติงาน และปรับปรุงส่งเสริมแหล่งเรียนรู้ภายในท้องถิ่น ๕. สนับสนุน ส่งเสริม พัฒนาการบริการสาธารณสุข ของหมู่บ้าน การป้องกันโรคติดต่อ ควบคุมป้องกันโรคระบาดในพื้นที่

ยุทธศาสตร์การพัฒนา	เป้าหมาย
	๖. พัฒนาส่งเสริมคุณภาพชีวิตให้กับผู้สูงอายุ ผู้พิการ ผู้ป่วยเอดส์ ผู้ยากไร้และผู้ด้อยโอกาสให้มีคุณภาพชีวิตที่ดีขึ้น ๗. สนับสนุนและดำเนินการแก้ไขปัญหาเสพติด
ยุทธศาสตร์การพัฒนา ด้านแหล่งน้ำ	๑. พัฒนาระบบ ปรับปรุงบูรณะฟื้นฟู แหล่งน้ำให้สามารถกักเก็บและเพียงพอต่อการอุปโภคและบริโภค ใช้ในการเกษตรได้อย่างเพียงพอตลอดทั้งปี
ยุทธศาสตร์การพัฒนา แหล่งท่องเที่ยวและอนุรักษ์ ทรัพยากรธรรมชาติ	๑. ส่งเสริมสนับสนุนการอนุรักษ์ทรัพยากรธรรมชาติและสิ่งแวดล้อม เช่น การปลูกจิตสำนึกในคุณค่าของป่าชุมชน รณรงค์เลิกกำจัดขยะและการบริหารการจัดการจัดเก็บ การพัฒนาและสร้างสิ่งอำนวยความสะดวก รวมถึงประชาสัมพันธ์สถานที่ท่องเที่ยวเชิงนิเวศน์ภายในท้องถิ่น
ยุทธศาสตร์การพัฒนา ด้านเศรษฐกิจ	๑. ส่งเสริม สนับสนุนการเกษตร และกลุ่มอาชีพภายในตำบลให้สามารถเพิ่มรายได้ให้กับประชาชน ตามแนวทางปรัชญาเศรษฐกิจพอเพียง
ยุทธศาสตร์พัฒนาการ ปรับปรุงและการบริหาร จัดการ	๑. พัฒนาขีดความสามารถในการบริการประชาชนและการปฏิบัติงาน และพัฒนาอุปกรณ์ เครื่องมือ เครื่องใช้และสถานที่ในการปฏิบัติงาน เพื่อมุ่งสร้างประสิทธิภาพการบริหารจัดการองค์กรให้พร้อมบริการประชาชน

๒.๖ กลยุทธ์

เพื่อให้บรรลุวิสัยทัศน์ของตำบลขนอม จำเป็นอย่างยิ่งที่จะต้องให้ความสำคัญกับการวางบทบาทการพัฒนาตำบลขนอมในโอกาสที่เหมาะสมสอดคล้องกับปัญหาความต้องการของประชาชน รวมทั้งสอดคล้องกับศักยภาพและบทบาทหน้าที่ขององค์การบริหารส่วนตำบลเพื่อให้ประชาชนได้รับประโยชน์สูงสุด ดังนั้น จึงได้กำหนดกลยุทธ์ ดังนี้

๑. การพัฒนาโครงสร้างพื้นฐาน ระบบสาธารณูปโภคสาธารณูปการ กลยุทธ์

๑. พัฒนาปรับปรุงถนนและเส้นทางคมนาคมภายในตำบล
๒. เพิ่มประสิทธิภาพในการติดตั้งไฟฟ้าส่องสว่างให้ทันต่อความต้องการ
๓. เพิ่มประสิทธิภาพระบบน้ำประปาเพื่อให้บริการประชาชนอย่างทั่วถึง
๔. พัฒนาปรับปรุงอาคารสถานที่ในการประกอบกิจกรรมของประชาชนภายในตำบล
๕. ขอรับสนับสนุนงบประมาณเพิ่มเติมเพื่อพัฒนาด้านโครงสร้างพื้นฐานอย่างทั่วถึง

๒. การพัฒนาสังคมและคุณภาพชีวิต สร้างความเข้มแข็งภายในชุมชน การส่งเสริมด้านกิจกรรมนันทนาการกีฬา การอนุรักษ์วัฒนธรรมและประเพณี การส่งเสริมการศึกษาและพัฒนาบุคลากรแหล่งเรียนรู้ การส่งเสริมด้านสาธารณสุขตำบล และการป้องกันยาเสพติดในท้องถิ่น

กลยุทธ์

๑. เสริมสร้างสังคมชุมชนเข้มแข็งคุณภาพชีวิตที่ดีภายใต้หลักธรรมาภิบาล
๒. ส่งเสริมและประชาสัมพันธ์ให้ประชาชนเข้าร่วมโครงการ/กิจกรรมองค์การบริหารส่วนตำบลขออนุญาตและหน่วยงานอื่นจัดขึ้น
๓. ส่งเสริมและประชาสัมพันธ์ให้ประชาชนเข้าร่วมโครงการ/กิจกรรมทางด้านศาสนา วัฒนธรรมและประเพณีท้องถิ่นที่จัดขึ้น
๔. ส่งเสริมและสนับสนุนการศึกษาทุกระดับ พัฒนาบุคลากรและแหล่งเรียนรู้ท้องถิ่น
๕. ส่งเสริมและสนับสนุนงานด้านสาธารณสุขของท้องถิ่น
๖. ส่งเสริมและสนับสนุนผู้ด้อยโอกาสให้สามารถดำรงชีพได้
๗. ส่งเสริมและประชาสัมพันธ์ให้ประชาชนเข้าร่วมโครงการ/กิจกรรมด้านยาเสพติดและนำความรู้ไปใช้เพื่อลดปัญหาที่เกิดขึ้นภายในตำบล
๘. **การพัฒนาแหล่งน้ำ** พัฒนาระบบ ปรับปรุงบูรณะฟื้นฟูแหล่งน้ำธรรมชาติและระบบชลประทานภายในตำบล

กลยุทธ์

๑. สำรวจและพัฒนาแหล่งน้ำให้ได้มาตรฐานสามารถกักเก็บไว้ใช้ตลอดปี
๒. ขอรับสนับสนุนงบประมาณเพื่อพัฒนาด้านแหล่งน้ำ
๓. การพัฒนาสิ่งอำนวยความสะดวกและประชาสัมพันธ์แหล่งท่องเที่ยวภายในตำบล
๔. **การพัฒนาแหล่งท่องเที่ยวและสิ่งแวดล้อม** เพื่ออนุรักษ์ทรัพยากรธรรมชาติ ป่าชุมชนและสร้างจิตสำนึกอนุรักษ์ธรรมชาติรักษาสิ่งแวดล้อมภายในตำบล

กลยุทธ์

๑. อนุรักษ์แหล่งท่องเที่ยวให้คงสภาพเดิม
๒. พัฒนาสิ่งอำนวยความสะดวกในการบริการนักท่องเที่ยว
๓. เพิ่มพื้นที่ป่าไม้เพื่ออนุรักษ์ทรัพยากรธรรมชาติ
๔. ขอรับสนับสนุนงบประมาณเพื่อพัฒนาแหล่งท่องเที่ยว
๕. **การพัฒนาด้านเศรษฐกิจ** เพื่อเพิ่มรายได้ตามแนวทางปรัชญาเศรษฐกิจพอเพียง

กลยุทธ์

๑. ส่งเสริมความรู้ประชาชนเพื่อพัฒนาอาชีพ
๒. เพิ่มทักษะและเทคนิคประชาชนในการประกอบอาชีพ
๓. อบรมและส่งเสริมความรู้แนวทางปรัชญาเศรษฐกิจพอเพียงให้กับประชาชน
๔. ส่งเสริมให้ประชาชนประกอบอาชีพเสริมนอกเหนือจากอาชีพทำนา
๕. พัฒนาเส้นทางขนส่งผลิตภัณฑ์ทางการเกษตร
๖. ส่งเสริมและให้ความรู้การแปรรูปผลิตภัณฑ์เพื่อเพิ่มมูลค่าสินค้า

๖. การพัฒนาการปรับปรุงและการบริหารจัดการ เพื่อพัฒนาการบริหารจัดการที่ดี และส่งเสริมสนับสนุนการมีส่วนร่วมของประชาชนในการพัฒนาท้องถิ่น

กลยุทธ์

๑. ประชาสัมพันธ์ให้ประชาชนเข้าร่วมโครงการ/กิจกรรมในการพัฒนาท้องถิ่น
๒. ประชาสัมพันธ์ข้อมูลข่าวสารให้ประชาชนทราบ
๑. พัฒนาและปรับปรุงช่องทางในการประชาสัมพันธ์ข้อมูลข่าวสาร
๒. ประเมินความพึงพอใจของประชาชนในการให้บริการองค์การบริหารส่วนตำบลขอนแก่น
๓. พัฒนาและปรับปรุงสิ่งอำนวยความสะดวกแก่ผู้ขอรับบริการจากองค์การบริหารส่วนตำบล

ขอนแก่น

๒.๗ จุดยืนทางยุทธศาสตร์

องค์การบริหารส่วนตำบลขอนแก่น ให้ความสำคัญต่อการดำเนินการแก้ไขปัญหาความเดือดร้อน และพัฒนาคุณภาพชีวิตของประชาชนในพื้นที่ในด้านต่าง ๆ โดยเฉพาะการปรับปรุง พื้นฟูพัฒนาการจัดบริการสาธารณะหรือโครงสร้างพื้นฐาน ซึ่งถือเป็นภารกิจหลักขององค์กรปกครองส่วนท้องถิ่นตลอดจนการพัฒนาด้านคุณภาพชีวิต ด้านการศึกษา ฯ อันเป็นรากฐานสำคัญต่อการพัฒนาคน พัฒนาประเทศ ให้มีคุณภาพสูงการพัฒนาที่ยั่งยืน ควบคู่กับการพัฒนาด้านสังคม เศรษฐกิจ สภาพแวดล้อมต่าง ๆ ที่เกี่ยวข้องโดยตรงกับชีวิตความเป็นอยู่ของประชาชน โดยยึดหลักการมีส่วนร่วม ความสอดคล้องกับนโยบายรัฐบาล และแผนพัฒนาระดับต่าง ๆ รวมถึงการพิจารณาวิเคราะห์สภาพปัญหา ความต้องการของประชาชน และความพึงพอใจของประชาชนที่มีต่อ การพัฒนา องค์การบริหารส่วนตำบลขอนแก่น จึงกำหนดจุดยืนทางยุทธศาสตร์การพัฒนาไว้ ๖ ประเด็นยุทธศาสตร์ ดังนี้

๑. ยุทธศาสตร์การพัฒนาด้านโครงสร้างพื้นฐาน
๒. ยุทธศาสตร์การพัฒนาสังคมและคุณภาพชีวิต
๓. ยุทธศาสตร์การพัฒนาด้านแหล่งน้ำ
๔. ยุทธศาสตร์การพัฒนาด้านท่องเที่ยวและอนุรักษ์ธรรมชาติ
๕. ยุทธศาสตร์การพัฒนาเศรษฐกิจ
๖. ยุทธศาสตร์การพัฒนาการปรับปรุงและการบริหารจัดการ

๓.๗ ความเชื่อมโยงของยุทธศาสตร์ในภาพรวม

ในภาพรวมแล้วยุทธศาสตร์การพัฒนาขององค์การบริหารส่วนตำบลขอนแก่น มุ่งพัฒนา ๖ ด้าน ได้แก่ ยุทธศาสตร์การพัฒนาด้านโครงสร้างพื้นฐาน ยุทธศาสตร์การพัฒนาสังคมและคุณภาพชีวิต ยุทธศาสตร์การพัฒนาด้านแหล่งน้ำ ยุทธศาสตร์การพัฒนาด้านท่องเที่ยวและอนุรักษ์ธรรมชาติ ยุทธศาสตร์การพัฒนาเศรษฐกิจ ยุทธศาสตร์การพัฒนาการปรับปรุงและการบริหารจัดการ

๔. การวิเคราะห์เพื่อพัฒนาท้องถิ่น

๔.๑ การวิเคราะห์กรอบการจัดทำยุทธศาสตร์ขององค์กรปกครองส่วนท้องถิ่น

องค์การบริหารส่วนตำบลขอนแก่น ได้จัดให้มีการประชาคมเพื่อรวบรวมความคิดเห็นในการพัฒนาท้องถิ่น ในการนี้จึงได้นำข้อมูลต่าง ๆ ซึ่งผ่านการแสดงความคิดเห็นจากประชาชน การสำรวจ/ออกพื้นที่ข้อมูลความจำเป็นพื้นฐาน (จปฐ.) ข้อมูล กชช.๒ ค. และข้อมูลการจัดทำแผนชุมชนของตำบลขอนแก่นมาวิเคราะห์และ สรุปปัญหา ความต้องการของประชาชนได้ ดังนี้

ปัญหา	สภาพปัญหา / สาเหตุ
๑. ด้านการพัฒนาโครงสร้างพื้นฐาน	๑. ถนนชำรุด เป็นหลุมเป็นบ่อไม่สะดวก ๒. สภาพถนนลูกรังไม่ได้มาตรฐาน แคบไม่สะดวกในการสัญจร ๓. ถนนลูกรังขนส่งผลิตภัณฑ์ทางการเกษตรไม่ได้รับการบูรณะ ๔. ถนนคอนกรีตไม่ได้มาตรฐาน แคบไม่มีไหล่ทาง ๕. ถนนลาดยางชำรุดหมดสภาพการใช้งาน ๖. ฤดูฝนเกิดปัญหาน้ำท่วมภายในหมู่บ้าน ๗. ร่องระบายน้ำภายในหมู่บ้านไม่ได้มาตรฐานและตื้นเขินไม่สะดวกต่อการระบายน้ำ ๘. เส้นทางคมนาคมไม่มีไฟฟ้าส่องสว่างในยามค่ำคืนไม่สะดวกเกิดอุบัติเหตุ ๙. ไฟฟ้าสาธารณะไม่เพียงพอ ๑๐. อาคารต่างๆ ยังชำรุดและไม่สะดวกต่อการให้บริการประชาชน
๒. ด้านการพัฒนาสังคมและคุณภาพชีวิต	๑. ปัญหาขาดความเข้มแข็งของการรวมกลุ่มภายในตำบล ๒. ปัญหาขาดที่ทำกินของประชาชนบางส่วนในตำบล ๓. ปัญหาครอบครัวสังคมไม่เข้มแข็ง ๔. ปัญหาของเด็กเยาวชนในพื้นที่มีวุ่นวายต่อปัญหาสังคม ๕. การดูแลคนพิการ ผู้ด้อยโอกาส และผู้สูงอายุจากรัฐยังไม่ทั่วถึง ๖. บุคลากรยังขาดความรู้และทักษะในการปฏิบัติหน้าที่ ๗. ปัญหายาเสพติดในพื้นที่ตำบลบางส่วน ๘. ปัญหาการเล่นการพนันภายในหมู่บ้าน

ปัญหา	สภาพปัญหา / สาเหตุ
๓. ด้านการพัฒนาแหล่งท่องเที่ยวและอนุรักษ์ทรัพยากรธรรมชาติ	๑. ปัญหาการขาดการประชาสัมพันธ์และการเอาใจใส่ของชุมชนในแหล่งท่องเที่ยว ๒. สิ่งอำนวยความสะดวกในแหล่งท่องเที่ยวยังไม่เพียงพอ ๓. ปัญหาการบุกรุกพื้นที่ป่าชุมชน ๔. การขาดจิตสำนึกในการอนุรักษ์ทรัพยากรธรรมชาติในตำบล ๕. ปัญหาเรื่องการบริหารกำจัดขยะภายในตำบล
๕. ด้านการพัฒนาเศรษฐกิจ	๑. ปัญหาความยากจน ค่าครองชีพที่สูงขึ้น ๒. ปัญหาต้นทุนการผลิตสูง แต่ผลผลิตทางการเกษตรราคาต่ำทำให้รายได้ไม่เพียงพอกับรายจ่าย ๓. ขาดการรวมกลุ่มของเกษตรกร ๔. ปัญหาเส้นทางการขนส่งสินค้าชำรุด เสียหาย ทำให้การขนส่งสินค้าล่าช้า สิ้นเปลืองค่าใช้จ่าย
๖. ด้านการพัฒนาปรับปรุงและการบริหารจัดการ	๑. ประชาชนไม่ให้ความสำคัญต่อการมีส่วนร่วมในการพัฒนาท้องถิ่น ๒. การประชาสัมพันธ์ของภาครัฐ การให้บริการประชาชนยังไม่ทั่วถึง ขาดการให้บริการเชิงรุก ๓. การขาดอุปกรณ์เครื่องมือปฏิบัติหน้าที่ไม่มีประสิทธิภาพและชำรุด ๔. ปัญหาพื้นที่บริการประชาชนคับแคบไม่เพียงพอต่อการให้บริการ

๔.๒ การประเมินสถานการณ์สภาพแวดล้อมภายนอกที่เกี่ยวข้อง

การวิเคราะห์ศักยภาพเพื่อประเมินสภาพการพัฒนาในปัจจุบันและโอกาสการพัฒนาในอนาคตขององค์การบริหารส่วนตำบลขอนแก่น SWOT Analysis (จุดแข็ง จุดอ่อน โอกาส และอุปสรรค)

๑. ด้านโครงสร้างพื้นฐาน

การวิเคราะห์จุดแข็ง (S = Strength)	การวิเคราะห์จุดอ่อน (W = Weakness)
๑. การให้ความสำคัญด้านการพัฒนาโครงสร้างพื้นฐาน ๒. ประชาชนให้ความสำคัญต่อการพัฒนาโครงสร้างพื้นฐานเป็นประเด็นแรก	๑. งบประมาณในการพัฒนาด้านโครงสร้างพื้นฐานสาธารณูปโภคและสาธารณูปการไม่เพียงพอต่อพื้นที่รับผิดชอบ ๒. กระแสไฟฟ้าตก ๓. การขยายที่อยู่อาศัยสู่พื้นที่การเกษตรอย่างรวดเร็วไฟฟ้าไม่ทั่วถึง ๔. ระบบประปา ยังกระจายไม่ทั่วถึงและสภาพน้ำเค็มในบางหมู่บ้านไม่สามารถใช้บริโภคและอุปโภคได้

การวิเคราะห์โอกาส (O = Opportunity)	การวิเคราะห์อุปสรรค (T = Threat)
๑. การถ่ายโอนงาน งบประมาณจากหน่วยงานที่เกี่ยวข้องด้านโครงสร้างพื้นฐาน	๑. รถบรรทุกที่มีบรรทุกน้ำหนักเกินกว่าที่กำหนดวิ่งผ่าน ๒. ได้รับงบประมาณอุดหนุนจำกัดและล่าช้า ๓. การบุกรุกถนนสาธารณะ ๔. การขาดการร่วมมือจากประชาชนที่มีผลต่อการดำเนินโครงการ

๒. ด้านคุณภาพชีวิตและสังคม

การวิเคราะห์จุดแข็ง (S = Strength)	การวิเคราะห์จุดอ่อน (W = Weakness)
๑. มีผู้นำที่ดี มีความเข้มแข็ง ๒. ประชาชนมีความรัก สามัคคี มีการรวมตัวกันในการร่วมกิจกรรม ๓. ครอบครัวมีความรัก มีความอบอุ่น ๔. ประชาชนมีอาชีพที่มั่นคง ไม่เกิดการว่างงาน ๕. หน่วยงานราชการทุกภาคส่วนมีการร่วมมือให้ความช่วยเหลือ ๖. มีบุคลากรที่มีความรู้ความสามารถด้านภูมิปัญญาท้องถิ่น ๗. เด็กได้เข้ารับการศึกษตามเกณฑ์ ๘. มีการสงเคราะห์เบี้ยยังชีพผู้สูงอายุ คนพิการ ผู้ป่วยเอดส์ และผู้ด้อยโอกาส	๑. งบประมาณมีจำนวนจำกัดในการเร่ง การพัฒนา ทำให้การพัฒนาเป็นไปอย่างช้า ๆ ๒. มีปัญหาอาชญากรรมและยาเสพติดแพร่ระบาด ๓. บุคลากรทางการศึกษาขาดทักษะเทคนิคในการสอนเด็กเล็ก ๔. ขาดแหล่งเรียนรู้เพื่อใช้ในการศึกษาเพิ่มเติม ๕. อุปกรณ์ สื่อการเรียนการสอนไม่เพียงพอ ๖. เยาวชนขาดทุนในการศึกษาต่อหลังจากจบภาคบังคับ ๗. อบต. ไม่สามารถให้ความช่วยเหลือได้อย่างทั่วถึงเนื่องจากงบประมาณไม่เพียงพอ ๘. สถานศึกษาไม่ได้มาตรฐานในการรองรับนักเรียน

การวิเคราะห์โอกาส (O = Opportunity)	การวิเคราะห์อุปสรรค (T = Threat)
๑. แนวทางการพัฒนาของแผนพัฒนาเศรษฐกิจและสังคมแห่งชาติ เน้น “คน” เป็นศูนย์กลางในการพัฒนา ๒. ความก้าวหน้าทางเทคโนโลยี ๓. นโยบายรัฐบาลในการแก้ไขปัญหาความยากจนของประชาชน เพื่อยกระดับคุณภาพชีวิต	๑. ความเปลี่ยนแปลงทางสังคมที่ เน้นทางด้านวัตถุนิยมมากกว่าด้านจิตใจ ๒. การแข่งขันทางสังคมเพื่อความอยู่รอด ๓. วัฒนธรรมทางตะวันตกเข้ามามีบทบาทต่อแนวความคิดและวิถีการดำเนินชีวิตของประชาชน ๔. งบประมาณจำกัดไม่เพียงพอ ๕. ทิศทางนโยบายการปฏิรูปการศึกษายังไม่ชัดเจน

การวิเคราะห์โอกาส (O = Opportunity)	การวิเคราะห์อุปสรรค (T = Threat)
๔. ได้รับเงินอุดหนุนจากหน่วยงานภาครัฐ ๕. การถ่ายโอนตามโครงการต่าง ๆ เช่น อาหารเสริม (นม) โรงเรียน อาหารกลางวัน สื่อการเรียนการสอน ๖. การขยายโอกาสทางการศึกษา	๖. ค่านิยมและวัฒนธรรมของสังคมที่เปลี่ยนแปลง ๗. งบประมาณสนับสนุนจากรัฐบาลมีไม่เพียงพอในด้านการพัฒนาด้านการศึกษา

๓. ด้านการพัฒนาแหล่งน้ำ

การวิเคราะห์โอกาส (O = Opportunity)	การวิเคราะห์จุดอ่อน (W = Weakness)
๑. ประชาชนมีการใช้เป็นจำนวนมาก	๑. มีแหล่งน้ำธรรมชาติน้อย ๒. มีแหล่งกักเก็บน้ำน้อยไม่เพียงพอต่อการใช้น้ำของประชาชน ๓. ขาดการบูรณะปรับปรุง ๔. แหล่งกักเก็บน้ำตื้นเขิน

การวิเคราะห์โอกาส (O = Opportunity)	การวิเคราะห์อุปสรรค (T = Threat)
๑. การรณรงค์ ส่งเสริมให้ท้องถิ่นมี การบริหารจัดการทรัพยากรธรรมชาติ และสิ่งแวดล้อมอย่างมีประสิทธิภาพและยั่งยืน	๑. งบประมาณไม่เพียงพอต่อการดำเนินการเนื่องจากจะต้องใช้เป็นจำนวนมาก

๔. ด้านแหล่งท่องเที่ยวและอนุรักษ์ทรัพยากรธรรมชาติ

การวิเคราะห์จุดแข็ง (S = Strength)	การวิเคราะห์จุดอ่อน (W = Weakness)
๑. มีสถานท่องเที่ยวเชิงนิเวศน์ถ้ำสิงห์ ๒. มีแหล่งเรียนรู้ทางประวัติศาสตร์ ๓. มีพื้นที่ป่าชุมชน ๔. ระยะทางแหล่งท่องเที่ยวไม่ไกลจากตัวจังหวัดมากนัก	๑. งบประมาณมีจำนวนจำกัดในการพัฒนา ทำให้ ๒. การพัฒนาล่าช้าไม่เป็นที่รู้จักของนักท่องเที่ยว

การวิเคราะห์โอกาส (O = Opportunity)	การวิเคราะห์อุปสรรค (T = Threat)
๑. ระยะทางไม่ไกลจากตัวจังหวัดอุดรธานี ๒. เส้นทางคมนาคมสะดวก	๑. งบประมาณไม่เพียงพอต่อการพัฒนา

๕. ด้านการพัฒนาเศรษฐกิจ

การวิเคราะห์จุดแข็ง (S = Strength)	การวิเคราะห์จุดอ่อน (W = Weakness)
๑. มีผลผลิตทางการเกษตร เช่น อ้อย ยางพารา ๒. มีโรงงานอุตสาหกรรมอยู่ใกล้พื้นที่ตำบล	๑. มีการใช้ปุ๋ยเคมี และสารเคมีในการกำจัดศัตรูพืช ๒. ขาดการส่งเสริมด้านการตลาด การกระจายผลผลิตทางการเกษตร ๓. เกษตรกรขาดความรู้ในการพัฒนาสินค้าและด้านการตลาด ๔. ประชาชนขาดวินัยด้านการเงิน เกิดปัญหาหนี้สินทั้งในและนอกระบบ ๕. ขาดการเก็บออม ๖. ปัญหาการขาดแคลนแรงงานด้านการเกษตร

การวิเคราะห์โอกาส (O = Opportunity)	การวิเคราะห์อุปสรรค (T = Threat)
๑. โครงการส่งเสริมทุนในรูปแบบต่าง ๆ เช่น กองทุนหมู่บ้าน กลุ่มออมทรัพย์เพื่อการผลิต และธุรกิจชุมชนอื่น ๆ ๒. การแทรกแซงราคาสินค้า ๓. นโยบายรัฐบาลตามโครงการแปลงสินทรัพย์เป็นทุนเพื่อใช้เป็นหลักทรัพย์ค้ำประกันได้ ๔. การคมนาคมขนส่งผลผลิตทางการเกษตรมีความสะดวก	๑. ราคาผลผลิตตกต่ำ ๒. ปัจจัยการผลิตหรือต้นทุนการผลิตสูง ๓. ภาวะเศรษฐกิจของโลกและของประเทศตกต่ำ ๔. การเกิดภาวะเงินเฟ้อ เนื่องจากราคาสินค้า และราคาน้ำมันที่แพงขึ้นเรื่อย ๕. การเกิดภัยธรรมชาติ เช่น ภัยแล้ง น้ำท่วม ทำให้ผลผลิตได้รับความเสียหาย

๖. ด้านการพัฒนาการปรับปรุงและการบริหารจัดการ

การวิเคราะห์จุดแข็ง (S = Strength)	การวิเคราะห์จุดอ่อน (W = Weakness)
<p>๑. การประสานงานระหว่างหน่วยงาน ต่าง ๆ เป็นไปด้วยดีและรวดเร็ว</p> <p>๒. บุคลากรรู้จักหน้าที่และมีความรับผิดชอบในหน้าที่</p> <p>๓. อบต. มีความอิสระในการดำเนินงาน การบริหารงานเป็นไปด้วย ความรวดเร็ว ทันที</p>	<p>๑. ประชาชนเข้ามามีส่วนร่วมในการทำงาน ตรวจสอบการทำงานมีน้อย</p> <p>๒. บุคลากรมีไม่เพียงพอ</p> <p>๓. ขาดการประสานงานที่ดีในองค์กร</p> <p>๔. ความไม่พร้อม ไม่เข้าใจ ในการรับการถ่ายโอน ซึ่งมีความสับสนและยุ่งยากอยู่บ้าง</p> <p>๕. อุปกรณ์ เครื่องมือเครื่องใช้ยังไม่เพียงพอต่อความจำเป็นและต้องการ</p>

การวิเคราะห์โอกาส (O = Opportunity)	การวิเคราะห์อุปสรรค (T = Threat)
<p>๑. กฎหมายรัฐธรรมนูญกำหนดให้มีการกระจายอำนาจลงสู่องค์กรปกครองส่วนท้องถิ่น</p> <p>๒. มีการถ่ายโอนงาน งบประมาณ และบุคลากรลงสู่ท้องถิ่นเพิ่มมากขึ้น</p> <p>๓. การนำเอาเทคโนโลยีมาใช้ในการดำเนินงาน</p>	<p>๑. ขั้นตอนและวิธีการถ่ายโอนที่มีความยุ่งยากและเกิดความสับสนในทางปฏิบัติ</p> <p>๒. การมีอคติ ความไม่เชื่อมั่นในการบริหารงานของ อบต.</p> <p>๓. ข้อจำกัดด้านระเบียบและกฎหมายต่าง ๆ</p>

๒.๓ ความเชื่อมโยงยุทธศาสตร์การพัฒนาจังหวัดกับยุทธศาสตร์การพัฒนาขององค์กรปกครองส่วนท้องถิ่น

แบบ ยท.๐๑

โครงสร้างความเชื่อมโยงแผนยุทธศาสตร์การพัฒนาองค์การบริหารส่วนตำบลขอนแก่น พ.ศ.๒๕๖๑ - ๒๕๖๕

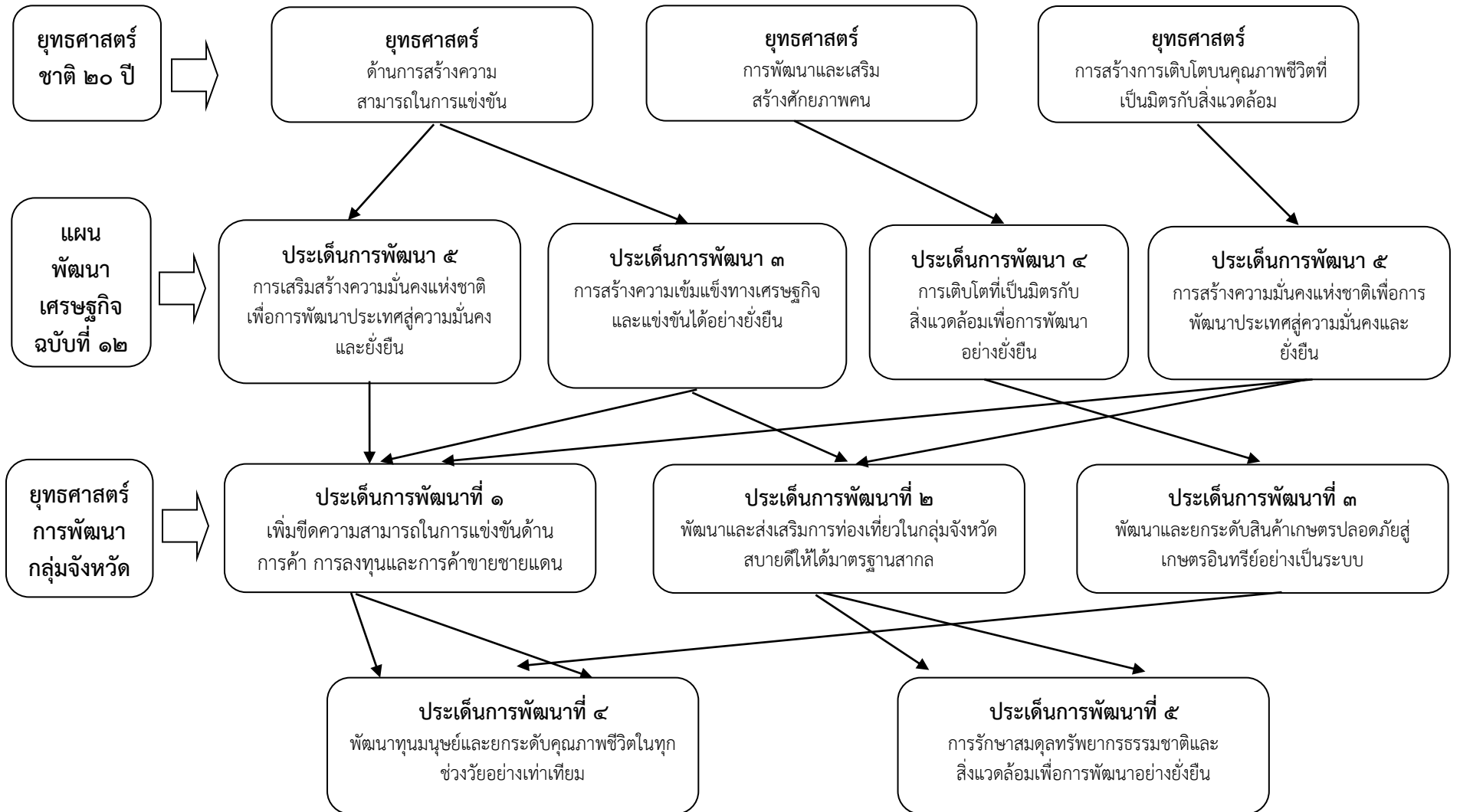

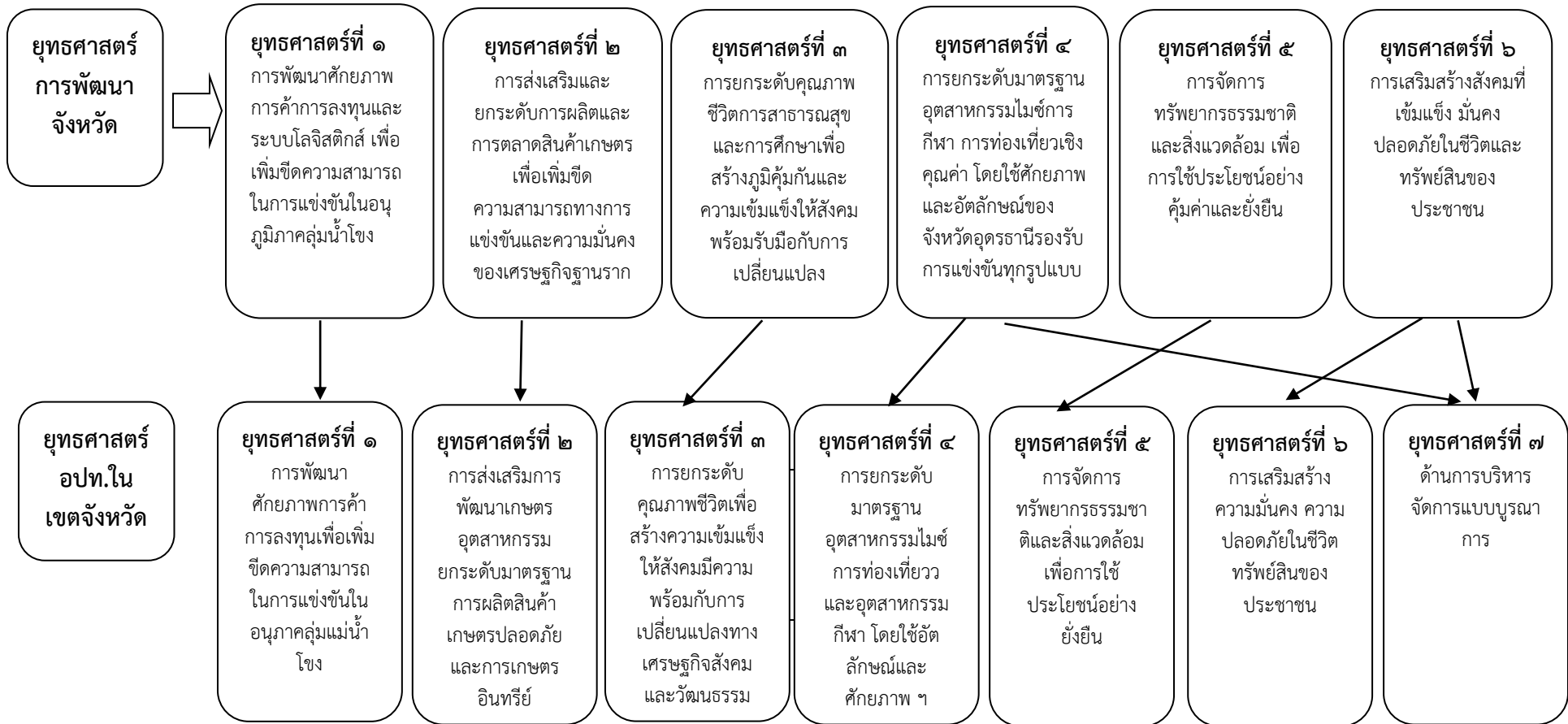

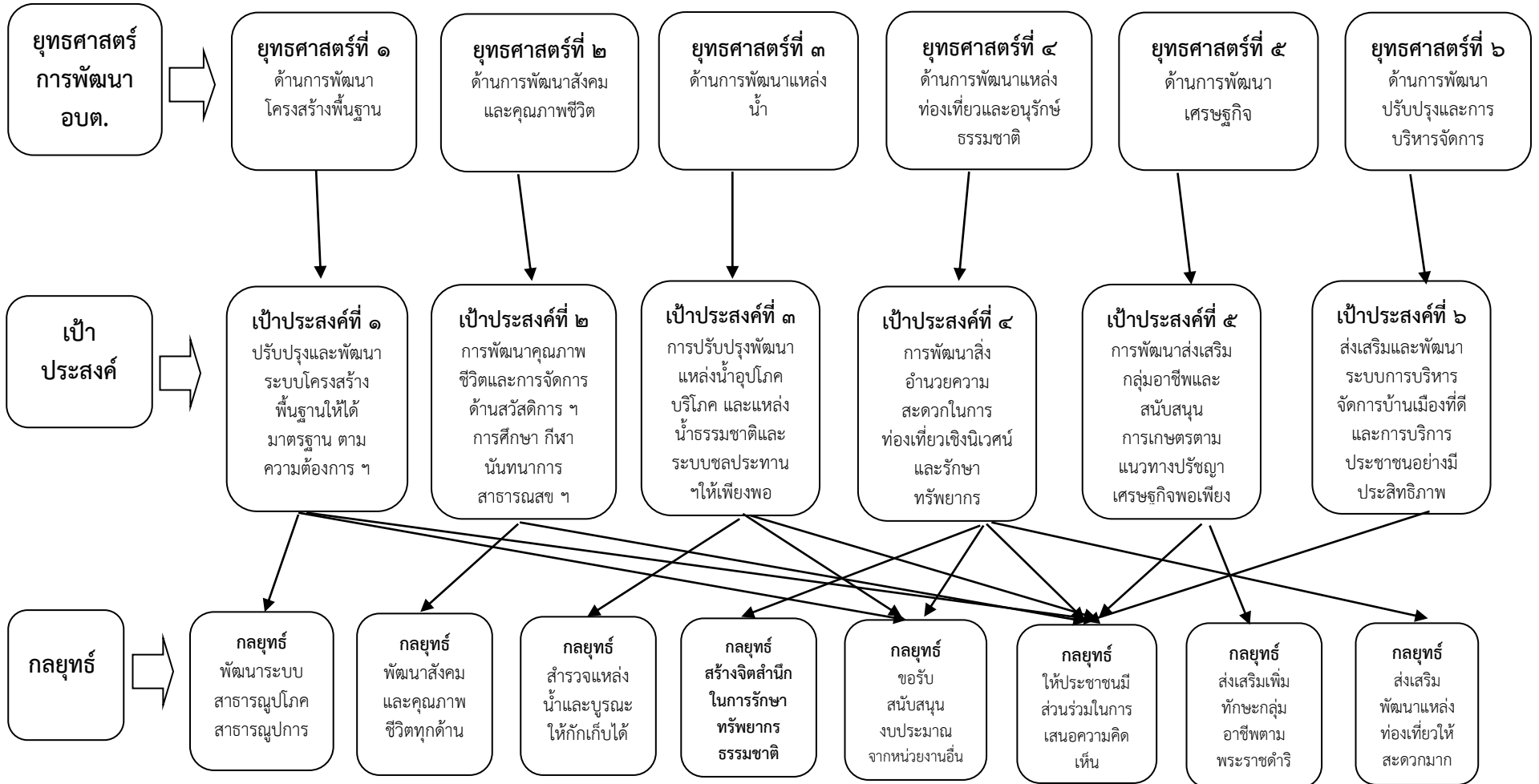

โครงสร้างเชื่อมโยงแผนยุทธศาสตร์การพัฒน่องค์การบริหารส่วนตำบลขนอม พ.ศ.๒๕๖๑ - ๒๕๖๕ (ต่อ)

แบบ ยท.๐๑

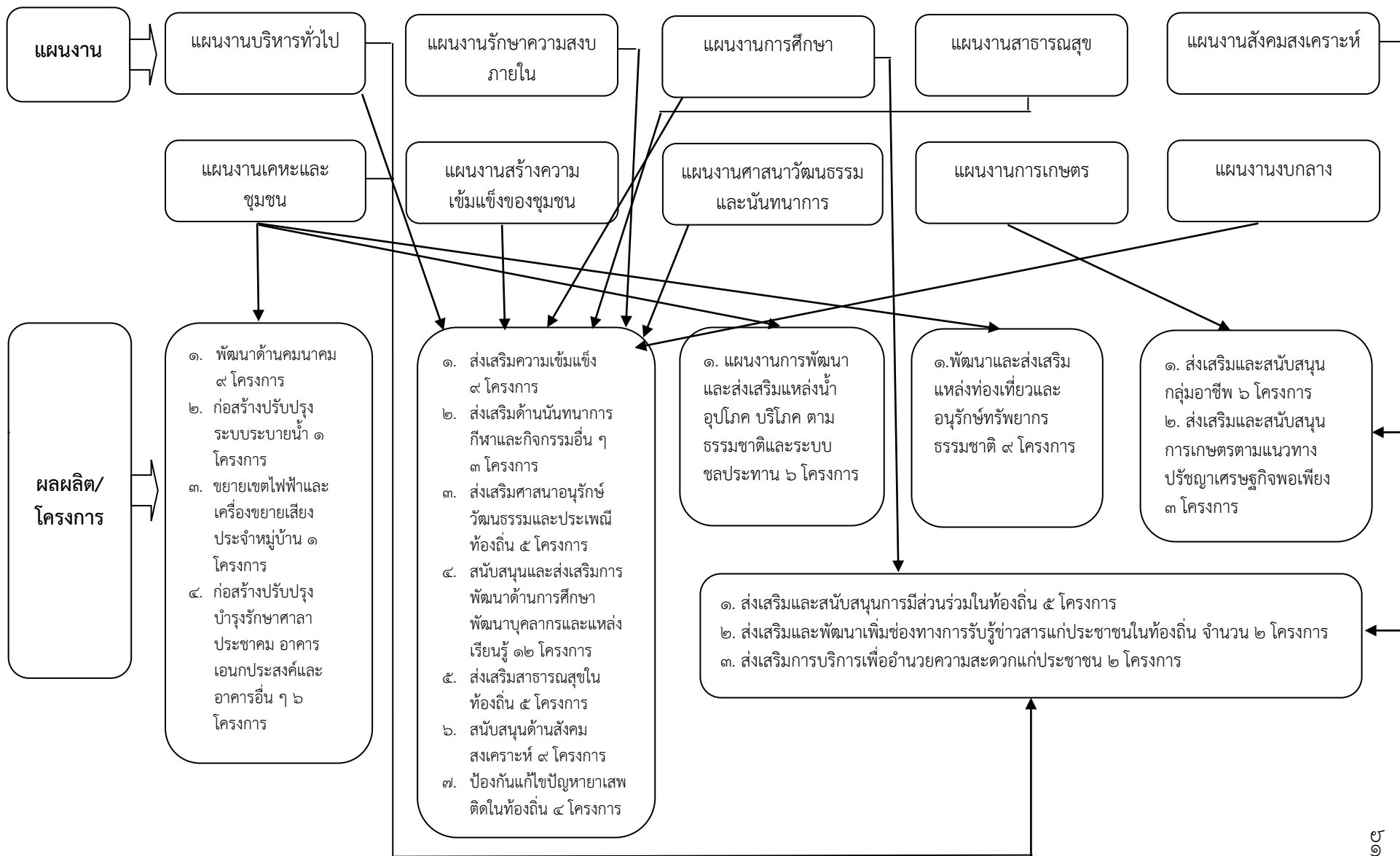

๒.๔ แผนผังยุทธศาสตร์ (Strategic map)

แบบ ยท.๐๒

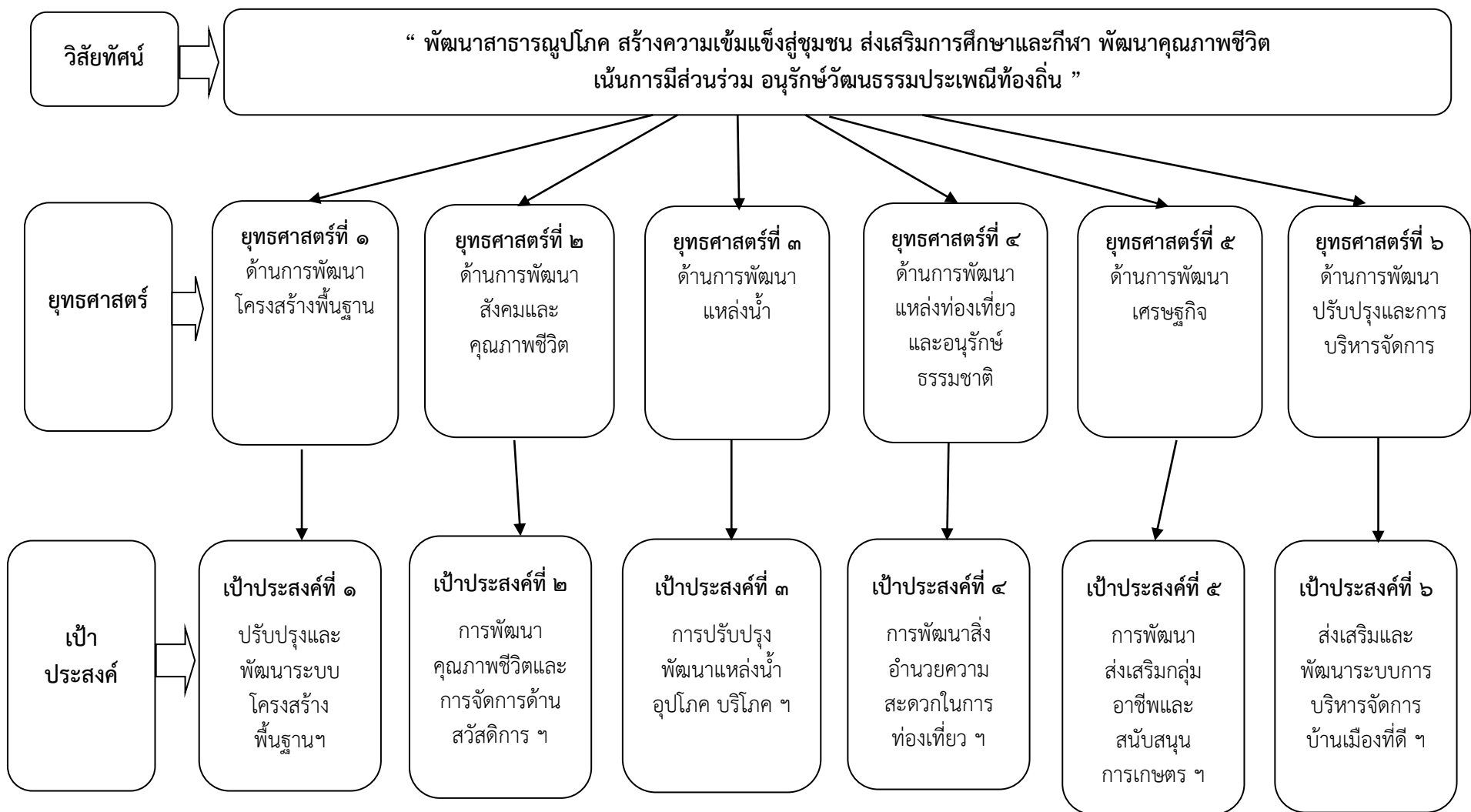

๒.๕ แผนผังยุทธศาสตร์ (Strategic map) (ต่อ)

แบบ ยท.๐๒

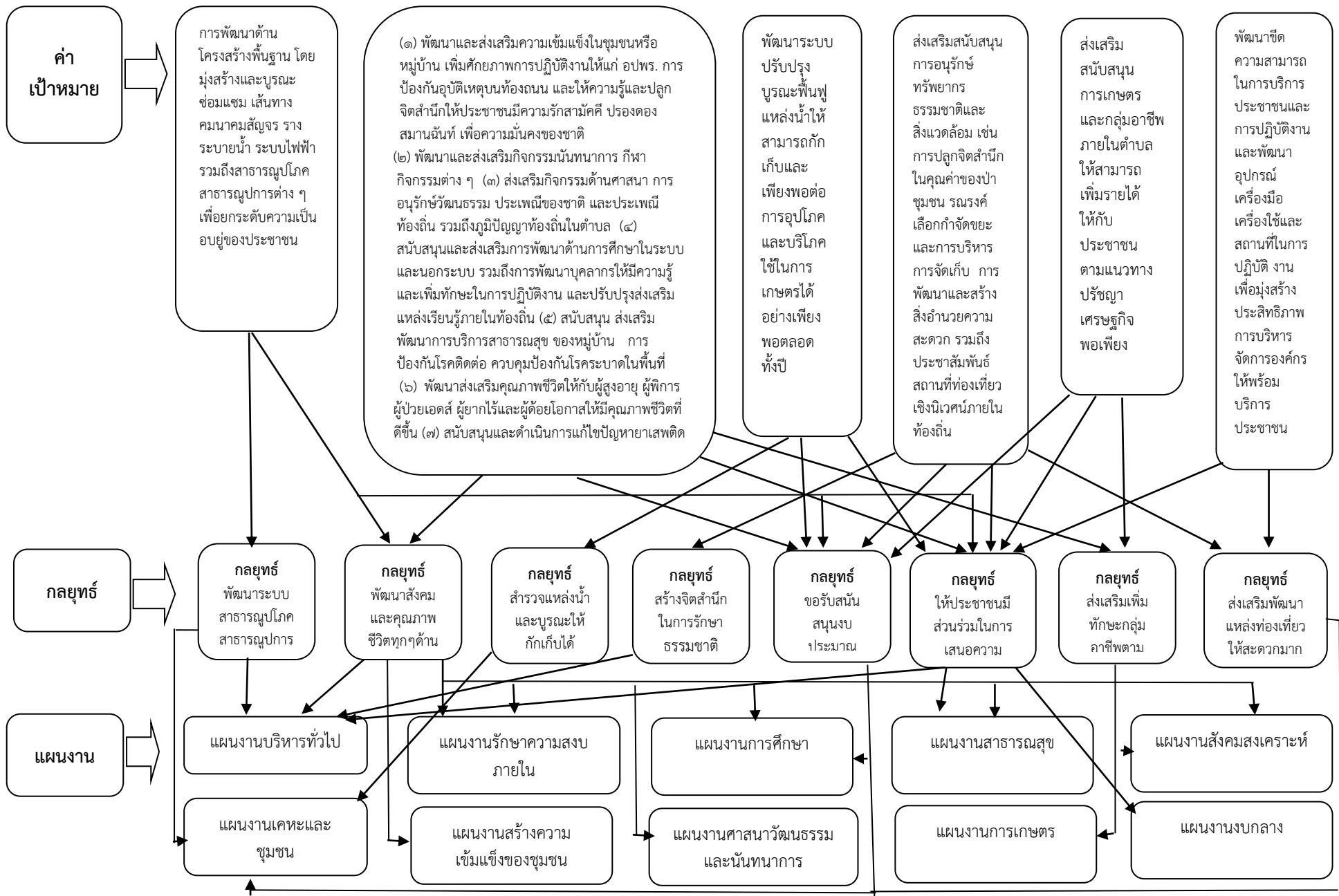

๒.๖ รายละเอียดยุทธศาสตร์

ความเชื่อมโยงกับยุทธศาสตร์จังหวัด	ยุทธศาสตร์อปท.ในเขตจังหวัด	ยุทธศาสตร์อปท.	เป้าประสงค์	ตัวชี้วัดผลผลิต/โครงการ	ค่าเป้าหมาย					ความก้าวหน้าของเป้าหมาย	กลยุทธ์	ผลผลิต/โครงการ	หน่วยงานรับผิดชอบหลัก	หน่วยสนับสนุน
					๒๕๖๑	๒๕๖๒	๒๕๖๓	๒๕๖๔	๒๕๖๕					
๑. การพัฒนาศักยภาพการลงทุนเพื่อเพิ่มขีดความสามารถในการแข่งขันด้วยเทคโนโลยีที่ทันสมัย	๑.การพัฒนาเศรษฐกิจชุมชน	๑.การพัฒนาโครงสร้างพื้นฐาน	๑.ปรับปรุงและพัฒนาระบบโครงสร้างพื้นฐานให้ได้มาตรฐานตามความต้องการของประชาชนเพื่อรองรับการขยายตัวของตำบลในอนาคตและเศรษฐกิจของท้องถิ่น	๑. ร้อยละระยะทางของถนนที่ได้มาตรฐาน	๔	๖	๘	๑๐		ปีละ ๒ สาย	พัฒนาระบบโครงสร้างพื้นฐานระบบสาธารณูปโภคสาธารณูปการ	๑.ก่อสร้าง/ซ่อมแซม/ขยายไหล่ทาง ถนนคอนกรีตเสริมเหล็ก ๒.ก่อสร้าง/ซ่อมแซมถนนลาดยาง ๓.ก่อสร้าง/ซ่อมแซม/ขยายไหล่ทางถนนลูกรัง	กองช่าง	สำนักปลัด
				๒. ร้อยละความพึงพอใจของประชาชน	๑	๑	๑	๑						
				๓. ร้อยละของอุบัติเหตุลดลง										
				๑. ร้อยละของระยะทางวางระบายน้ำที่ได้รับปรับปรุง และก่อสร้าง										
				๒. ร้อยละของปัญหาน้ำท่วมขังลดลง										

ความเชื่อมโยง กับยุทธศาสตร์ จังหวัด	ยุทธศาสตร์ อปท.ในเขต จังหวัด	ยุทธศาสตร์ อปท.	เป้าประ สงค์	ตัวชี้วัด ผลผลิต/ โครงการ	ค่าเป้าหมาย					ความ ก้าวหน้า ของเป้า หมาย	กลยุทธ์	ผลผลิต/ โครงการ	หน่วย งานรับ ผิด ชอบ หลัก	หน่วย สนับ สนุน
					๒๕๖๑	๒๕๖๒	๒๕๖๓	๒๕๖๔	๒๕๖๕					
				๑. ร้อยละ ของระยะ ทางการขยาย เขตไฟฟ้า ๒. ร้อยละ ของระยะทาง ขยายไฟฟ้า ส่องสว่าง	๑	๑	๑	๑		ปีละ ๑ สาย	พัฒนาระบบ โครง สร้าง พื้นฐานระบบ สาธารณูปโภค สาธารณูปการ	๑. ขยายเขต ไฟฟ้าเพื่อที่อยู่ อาศัย ๒. ขยายเขต ไฟฟ้าส่องสว่าง	กองช่าง	สำนัก ปลัด
				๑. ร้อยละ ความพึง พอใจของ ผู้ประกอบการต่อ การก่อสร้าง/ ซ่อมแซม อาคาร ศพด. ๒. ร้อยละ ของระยะทาง ของรั้วที่สร้าง เพิ่มเติม ๓. ร้อยละ ความพึง พอใจต่อผู้เข้า รับบริการ	๓	๕	๗	๙		ปีละ ๒ แห่ง	พัฒนาระบบ โครง สร้าง พื้นฐานระบบ สาธารณูปโภค สาธารณูปการ	๑. ก่อสร้าง/ ซ่อมแซมอาคาร ศพด. ๒. ก่อสร้างรั้ว สนง.อบต. ๓. ก่อสร้าง/ต่อ เติมอาคาร สำนักงาน/ที่ จอดรถ สนง. อบต.	กองช่าง	สำนัก ปลัด

ความเชื่อมโยง กับยุทธศาสตร์ จังหวัด	ยุทธศาสตร์ อปท.ในเขต จังหวัด	ยุทธศาสตร์ อปท.	เป้า ประสงค์	ตัวชี้วัด ผลผลิต/ โครงการ	ค่าเป้าหมาย					ความ ก้าวหน้า ของเป้า หมาย	กลยุทธ์	ผลผลิต/ โครงการ	หน่วย งานรับ ผิด ชอบ หลัก	หน่วย สนับสนุน
					๒๕๖๑	๒๕๖๒	๒๕๖๓	๒๕๖๔	๒๕๖๕					
<p>๓. การยก ระดับคุณภาพ ชีวิตเพื่อสร้าง ความเข้มแข็ง ในสังคมมีความ พร้อมรับการ เปลี่ยนแปลง ทางเศรษฐกิจ สังคม ฯ</p> <p>๖. การสร้าง ความมั่นคง ความปลอดภัย ในชีวิตทรัพย์สิน ของ ประชาชน</p>	<p>๔. การจัด การศึกษา และการ เสริมสร้าง ความเข้ม แข็ง ของ สังคมและ คุณภาพ ชีวิต</p> <p>๕. การส่งเสริมศิลปะ วัฒนธรรม และขนบ ธรรมเนียม ประเพณี</p>	<p>๒. ด้านการ พัฒนา สังคม และ คุณภาพ ชีวิต</p>	<p>๒. การ พัฒนา คุณภาพ ชีวิตและ การจัด การด้าน สวัสดิ การ สังคม การศึกษ า กีฬา นันทนาการ และ สาธารณสุข</p>	<p>๑. จำนวน โครงการ/ กิจกรรมที่ ดำเนินการ เพื่อส่งเสริม ความ เข้มแข็งใน ชุมชน ๒. ร้อยละ ความพึง พอใจ ผู้เข้าร่วม โครงการ</p>	๓	๖	๙	๑๒		<p>ปีละ ๓ โครงการ / กิจกรรม</p>	<p>๑. พัฒนาสังคม และ คุณภาพ ชีวิตทุกด้าน ๒. ให้ประชาชน มีส่วนร่วมในการ เสนอความ คิดเห็นและเข้า ร่วมกิจกรรม</p>	<p>๑. สนับสนุน กิจกรรม อปพร. ๒. โครงการ ป้องกันและ บรรเทาแก้ไข ปัญหาภัยแล้ง ๓.โครงการ ฝึกอบรม ทบทวน อปพร. ๔.โครงการ ฝึกอบรมการ ช่วยเหลือ จพง. ของหน่วยกำลัง คุ้มครองและ รักษาความสงบ เรียบร้อยภายใน หมู่บ้าน ๕.สนับสนุนการ ประกวดกิจกรรม เครือข่ายพัฒนา ชุมชนดีเด่น หมู่บ้านอยู่เย็น เป็นสุข</p>	<p>สำนัก ปลัด</p>	<p>กอง สวัสดิ การ ฯ</p>

ความเชื่อมโยง กับยุทธศาสตร์ จังหวัด	ยุทธศาสตร์ อปท.ในเขต จังหวัด	ยุทธศาสตร์ อปท.	เป้า ประสงค์	ตัวชี้วัด ผลผลิต/ โครงการ	ค่าเป้าหมาย					ความ ก้าวหน้า ของเป้า หมาย	กลยุทธ์	ผลผลิต/ โครงการ	หน่วย งานรับ ผิด ชอบ หลัก	หน่วย สนับสนุน
					๒๕๖๑	๒๕๖๒	๒๕๖๓	๒๕๖๔	๒๕๖๕					
											๖.โครงการ อบรมพัฒนา ศักยภาพสตรี ๗.โครงการ ส่งเสริมกิจกรรม รักชาติ ศาสนา พระมหากษัตริย์ และความ ปรองดองในชาติ ๘.โครงการแก้ไข ปัญหาที่ทำกิน และที่อยู่อาศัย ภายในตำบล ๙.โครงการ พัฒนาศักยภาพ ผู้นำชุมชน	สำนัก ปลัด	กอง สวัสดิ การ ฯ	
				๑. จำนวน โครงการ/ กิจกรรมเพื่อ ส่งเสริมด้าน นันทนาการ กีฬาและกิจ กรรมสำคัญ	๒	๓	๔	๕		ปีละ ๑ โครงการ / กิจกรรม	๑. พัฒนาสังคม และ คุณภาพ ชีวิตทุกด้าน ๒. ให้ประชาชน มีส่วนร่วมในการ เสนอความ คิดเห็นและเข้า ร่วมกิจกรรม	๑.โครงการ ส่งเสริมด้านการ กีฬาต่างๆให้กับ ประชาชน ภายในตำบล และ จนท.อบต. ๒. โครงการ ส่งเสริมกิจกรรม	กอง การ ศึกษา ฯ	สำนัก ปลัด กองช่าง

ความเชื่อมโยง กับยุทธศาสตร์ จังหวัด	ยุทธศาสตร์ อปท.ในเขต จังหวัด	ยุทธศาสตร์ อปท.	เป้า ประสงค์	ตัวชี้วัด ผลผลิต/ โครงการ	ค่าเป้าหมาย					ความ ก้าวหน้า ของเป้า หมาย	กลยุทธ์	ผลผลิต/ โครงการ	หน่วย งานรับ ผิด ชอบ หลัก	หน่วย สนับ สนุน
					๒๕๖๑	๒๕๖๑	๒๕๖๑	๒๕๖๑	๒๕๖๕					
				๒. ร้อยละ ความพึง พอใจของผู้ เข้ารับ บริการ/ร่วม โครงการ							สำหรับเด็กและ เยาวชน ๓.โครงการ ก่อสร้าง/ ปรับปรุงลาน กีฬา หรือสนาม ฟุตบอล ๔.โครงการการ ป้องกันและ แก้ไขปัญหา อุบัติเหตุทางจาร จรตามโครงการ ๗ วันอันตราย			
				๑. จำนวน โครงการ / กิจกรรมที่ ดำเนินการ เพื่อ ส่งเสริม ศาสนา อนุรักษ์ วัฒนธรรม และประเพณี ท้องถิ่น	๒	๔	๖	๘		ปีละ ๒ โครงการ / กิจกรรม	๑. พัฒนาสังคม และ คุณภาพ ชีวิตทุกด้าน ๒. ให้ประชาชน มีส่วนร่วมในการ เสนอความ คิดเห็นและเข้า ร่วมกิจกรรม	๑.โครงการจัด งบบุญบังไฟ ประจำตำบล ๒.โครงการ ฝึกอบรมและให้ ความรู้และ อนุรักษ์ประเพณี รดน้ำ-ดำหัว ผู้สูงอายุ	กองการ ศึกษา	กอง สวัสดิ การฯ

ความเชื่อมโยง กับยุทธศาสตร์ จังหวัด	ยุทธศาสตร์ อปท.ในเขต จังหวัด	ยุทธศาสตร์ อปท.	เป้า ประสงค์	ตัวชี้วัด ผลผลิต/ โครงการ	ค่าเป้าหมาย					ความ ก้าวหน้า ของเป้า หมาย	กลยุทธ์	ผลผลิต/ โครงการ	หน่วย งานรับ ผิด ชอบ หลัก	หน่วย สนับ สนุน
					๒๕๖๑	๒๕๖๒	๒๕๖๓	๒๕๖๔	๒๕๖๕					
				๒. ร้อยละ ความพึง พอใจ ผู้เข้าร่วม โครงการ								๓.โครงการ ฝึกอบรม คุณธรรม จริยธรรม สำหรับเด็กและ เยาวชน ๔.โครงการ อนุรักษ์สืบสาน ประเพณีฮีตสิบ สองคองสิบสี่ และประเพณี ประจำชาติ ๕.โครงการร่วม กิจกรรมงานของ ตึกุดจับประจำปี		
				๑. จำนวน โครงการ / กิจกรรมที่ ดำเนินการเพื่อ ส่งเสริมการ ศึกษาการ พัฒนาบุคลากร และแหล่ง เรียนรู้	๓	๕	๗	๙		ปีละ ๒ โครงการ / กิจกรรม	๑. พัฒนาสังคม และ คุณภาพ ชีวิตทุกด้าน ๒. ให้ประชาชน มีส่วนร่วมในการ เสนอความ คิดเห็นและเข้า ร่วมกิจกรรม	๑.โครงการ นิเทศภายใน ติดตามและผล การปฏิบัติงาน ศูนย์พัฒนาเด็ก เล็กสังกัด อบต. ๒.โครงการ ฝึกอบรมสัมมนา เชิงปฏิบัติการ	กองการ ศึกษา สำนัก ปลัด	กอง สวัสดิ การฯ

ความเชื่อมโยง กับยุทธศาสตร์ จังหวัด	ยุทธศาสตร์ อปท.ในเขต จังหวัด	ยุทธศาสตร์ อปท.	เป้า ประสงค์	ตัวชี้วัด ผลผลิต/ โครงการ	ค่าเป้าหมาย					ความ ก้าวหน้า ของเป้า หมาย	กลยุทธ์	ผลผลิต/ โครงการ	หน่วย งานรับ ผิด ชอบ หลัก	หน่วย สนับ สนุน
					๒๕๖๑	๒๕๖๒	๒๕๖๓	๒๕๖๔	๒๕๖๕					
											<p>ศึกษาศูนย์ พัฒนาเด็กเล็ก สังกัด อบต. ๓.โครงการเพิ่ม ศักยภาพเพื่อรับ การประเมิน มาตรฐานการ ศึกษาของศูนย์ พัฒนาเด็กเล็ก ๔.โครงการ พัฒนาศักยภาพ ผู้บริหาร สมาชิก สภา พนักงาน ส่วนตำบลและ พนักงานจ้าง ของ อบต. ๕.โครงการ ฝึกอบรมการ จัดทำหลักสูตร สถานศึกษา การ เขียนรายงาน การประเมิน ตนเอง (SAR)</p>	<p>กองการ ศึกษา สำนัก ปลัด</p>	<p>กอง สวัสดิ การฯ</p>	

ความเชื่อมโยง กับยุทธศาสตร์ จังหวัด	ยุทธศาสตร์ อปท.ในเขต จังหวัด	ยุทธศาสตร์ อปท.	เป้าประสงค์	ตัวชี้วัด ผลผลิต/ โครงการ	ค่าเป้าหมาย					ความ ก้าวหน้า ของเป้า หมาย	กลยุทธ์	ผลผลิต/ โครงการ	หน่วย งานรับ ผิด ชอบ หลัก	หน่วย สนับสนุน
					๒๕๖๑	๒๕๖๒	๒๕๖๓	๒๕๖๔	๒๕๖๕					
											และประกวด ศูนย์พัฒนา เด็กเล็ก ๖.โครงการ ประชุมผู้ปก ครองและคณะ กรรมการบริหาร ศูนย์พัฒนาเด็ก เล็ก ๗.โครงการ อบรมและ พัฒนาศักยภาพ เด็กและเยาวชน ๘.โครงการ ปรับปรุง ประ สิทธิภาพและ ประสิทธิผลของ อปท.เพื่อขอรับ ค่าตอบแทน ประโยชน์ตอบแทน อื่นสำหรับ พนักงานส่วน ตำบลเป็นกรณี พิเศษ	กองการ ศึกษา สำนัก ปลัด	กอง สวัสดิ การฯ	

ความเชื่อมโยง กับยุทธศาสตร์ จังหวัด	ยุทธศาสตร์ อปท.ในเขต จังหวัด	ยุทธศาสตร์ อปท.	เป้าประ สงค์	ตัวชี้วัด ผลผลิต/ โครงการ	ค่าเป้าหมาย					ความ ก้าวหน้า ของเป้า หมาย	กลยุทธ์	ผลผลิต/ โครงการ	หน่วย งานรับ ผิด ชอบ หลัก	หน่วย สนับ สนุน
					๒๕๖๑	๒๕๖๒	๒๕๖๓	๒๕๖๔	๒๕๖๕					
											๙.โครงการจัด งานวันกีฬาศูนย์ พัฒนาเด็กเล็ก ๑๐.โครงการจัด งานวันเด็กแห่ง ชาติประจำปี ๑๑.โครงการ ส่งเสริมและเพิ่ม ประสิทธิภาพ คณะกรรมการ บริการศูนย์และ ถ่ายทอดเทคโนโลยีการเกษตร ๑๒.โครงการ ย้ายรวม ศพด. ๔ แห่ง	กองการ ศึกษา สำนัก ปลัด	กอง สวัสดิ การฯ	

ความเชื่อมโยง กับยุทธศาสตร์ จังหวัด	ยุทธศาสตร์ อปท.ในเขต จังหวัด	ยุทธศาสตร์ อปท.	เป้า ประสงค์	ตัวชี้วัด ผลผลิต/ โครงการ	ค่าเป้าหมาย					ความ ก้าวหน้า ของเป้า หมาย	กลยุทธ์	ผลผลิต/ โครงการ	หน่วย งานรับ ผิด ชอบ หลัก	หน่วย สนับสนุน
					๒๕๖๑	๒๕๖๒	๒๕๖๓	๒๕๖๔	๒๕๖๕					
				๑. จำนวน โครงการ/ กิจกรรมที่ ดำเนินการ เพื่อส่งเสริม สาธารณสุข ๒. ร้อยละ ความพึง พอใจ ผู้เข้าร่วม โครงการ							๑. พัฒนาสังคม และ คุณภาพ ชีวิตทุกด้าน ๒. ให้ประชาชน มีส่วนร่วมในการ เสนอความ คิดเห็นและเข้า ร่วมกิจกรรม	๑.โครงการ ป้องกันและ แก้ไขปัญหาโรค ไข้หวัดนก กิจกรรมรณรงค์ ทำความสะอาด และทำลายเชื้อ โรคในสถานที่ เลี้ยงสัตว์ปีก ๒. โครงการ ส่งเสริมการคัด แยกขยะเพื่อลด ภาวะโลกร้อน ๓.โครงการ รณรงค์และ ป้องกันโรค ติดต่อที่เกิดขึ้น ในท้องถิ่นหรือ โรคที่เกิดขึ้นใน ท้องถิ่น ๔.โครงการ จัดเก็บข้อมูล สัตว์ภายใน ตำบล	สำนัก ปลัด กอง สวัสดิ การฯ	กองการ ศึกษา

ความเชื่อมโยง กับยุทธศาสตร์ จังหวัด	ยุทธศาสตร์ อปท.ในเขต จังหวัด	ยุทธศาสตร์ อปท.	เป้า ประสงค์	ตัวชี้วัด ผลผลิต/ โครงการ	ค่าเป้าหมาย					ความ ก้าวหน้า ของเป้า หมาย	กลยุทธ์	ผลผลิต/ โครงการ	หน่วย งานรับ ผิด ชอบ หลัก	หน่วย สนับ สนุน
					๒๕๖๑	๒๕๖๒	๒๕๖๓	๒๕๖๔	๒๕๖๕					
												๕.โครงการวัย เรียนวัยใสห่วง ในสุขภาพ		
				๑. จำนวน โครงการ/ กิจกรรมที่ ดำเนินการ เพื่อพัฒนา และ สนับสนุน ด้านสังคม สงเคราะห์ ๒. ร้อยละ ความพึง พอใจ ผู้เข้าร่วม โครงการ	๓	๕	๗	๙		ปีละ ๒ โครงการ / กิจกรรม	๑. พัฒนาสังคม และ คุณภาพ ชีวิตทุกด้าน ๒. ให้ประชาชน มีส่วนร่วมในการ เสนอความ คิดเห็นและเข้า ร่วมกิจกรรม	๑.โครงการจ่าย เบี้ยผู้สูงอายุ ๒.โครงการจ่าย เบี้ยยังชีพผู้ พิการ ๓.โครงการจ่าย เบี้ยยังชีพผู้ ป่วย เอดส์ ๔.โครงการ อบต.ขอนแก่น ห่วงใยผู้สูงอายุ วัยแข็งแรง ๕.โครงการ พัฒนาศักยภาพ ผู้ป่วยเอดส์ ๖.โครงการ พัฒนาศักยภาพ ผู้พิการ ๗.โครงการ ส่งเสริมสุขภาพ ผู้สูงอายุ	กอง สวัสดิ การฯ	สำนัก ปลัด

ความเชื่อมโยง กับยุทธศาสตร์ จังหวัด	ยุทธศาสตร์ อปท.ในเขต จังหวัด	ยุทธศาสตร์ อปท.	เป้า ประสงค์	ตัวชี้วัด ผลผลิต/ โครงการ	ค่าเป้าหมาย					ความ ก้าวหน้า ของเป้า หมาย	กลยุทธ์	ผลผลิต/ โครงการ	หน่วย งานรับ ผิด ชอบ หลัก	หน่วย สนับ สนุน
					๒๕๖๑	๒๕๖๒	๒๕๖๓	๒๕๖๔	๒๕๖๕					
												๘.โครงการ พัฒนาคุณภาพ ชีวิตผู้สูงอายุ ๙.โครงการ ก่อสร้างสิ่ง อำนวยความสะดวก ให้กับผู้ พิการและ ผู้สูงอายุ	กอง สวัสดิ การฯ	สำนัก ปลัด
				๑. จำนวน โครงการ/ กิจกรรมที่ ดำเนินการ เพื่อแก้ไข ปัญหาและ ป้องกันยา เสพติด ๒. ร้อยละ ความพึง พอใจ ผู้เข้าร่วม โครงการ	๑	๒	๓	๔		ปีละ ๑ โครงการ / กิจกรรม	๑. พัฒนาสังคม และ คุณภาพ ชีวิตทุกด้าน ๒. ให้ประชาชน มีส่วนร่วมในการ เสนอความ คิดเห็นและเข้า ร่วมกิจกรรม	๑.โครงการ รณรงค์ประชา สัมพันธ์ป้องกัน และต่อต้านยา เสพติด ๒.โครงการ ค้นหาผู้เสพ/ยา เสพติดในพื้นที่ ๓.โครงการส่งตัว ผู้เสพ/ผู้ติดยา เสพติดเข้ารับ บำบัด ๔.โครงการ พัฒนาอาชีพ และรายได้	สำนัก ปลัด	กอง สวัสดิ การฯ

ความเชื่อมโยง กับยุทธศาสตร์ จังหวัด	ยุทธศาสตร์ อปท.ในเขต จังหวัด	ยุทธศาสตร์ อปท.	เป้า ประสงค์	ตัวชี้วัด ผลผลิต/ โครงการ	ค่าเป้าหมาย					ความ ก้าวหน้า ของเป้า หมาย	กลยุทธ์	ผลผลิต/ โครงการ	หน่วย งานรับ ผิด ชอบ หลัก	หน่วย สนับ สนุน
					๒๕๖๑	๒๕๖๒	๒๕๖๓	๒๕๖๔	๒๕๖๕					
												สำหรับผู้ผ่าน การบำบัดยา เสพติด		
๒.การส่งเสริม การพัฒนา เกษตรอุตสาหกรรมระดับ มาตรฐานการผลิตสินค้า การเกษตร ปลอดภัยและ เกษตรอินทรีย์	๒.ด้าน ทรัพยากร ธรรมชาติและ สิ่งแวดล้อม	๓.ด้านการ พัฒนา แหล่งน้ำ	๓.การ ปรับ ปรุง พัฒนา แหล่ง อุปโภค บริโภค และ แหล่งน้ำ ธรรมชาติ และ ระบบชล ประ ทาน ให้ เพียงพอ ต่อ ประชา ชน	๑.ร้อยละ ความพึง พอใจของผู้ ได้รับ ประโยชน์ จากแหล่ง น้ำ ๒.จำนวน โครงการ/ กิจกรรม ส่งเสริม แหล่งน้ำ อุปโภค บริโภค	๓	๔	๕	๖		ปีละ ๒ โครงการ / กิจกรรม	๑.สำรวจแหล่ง น้ำและบูรณะให้ กักเก็บได้ ๒.ขอรับ สนับสนุน งบประมาณจาก หน่วยงานอื่น ๓.ให้ประชาชนมี ส่วนร่วมในการ เสนอความ คิดเห็น	๑.โครงการขุด ลอกคลอง/ลำ ห้วย/ฝาย/สระ น้ำภายในตำบล ๒.ก่อสร้างฝาย น้ำล้นภายใน ตำบล ๓.โครงการขุด บ่อบาดาล ภายในหมู่บ้าน ๔.โครงการ ปรับปรุง/ ซ่อมแซม/ขยาย เขตน้ำประปา ภายในหมู่บ้าน ๕.โครงการ ซ่อมแซมฝายน้ำ ล้นภายในตำบล ๖.โครงการสูบน้ำ ช่วยเหลือชาวบ้าน บรรเทาภัยแล้ง	กองช่าง	สำนัก ปลัด

ความเชื่อมโยง กับยุทธศาสตร์ จังหวัด	ยุทธศาสตร์ อปท.ในเขต จังหวัด	ยุทธศาสตร์ อปท.	เป้า ประสงค์	ตัวชี้วัด ผลผลิต/ โครงการ	ค่าเป้าหมาย					ความ ก้าวหน้า ของเป้า หมาย	กลยุทธ์	ผลผลิต/ โครงการ	หน่วย งานรับ ผิด ชอบ หลัก	หน่วย สนับ สนุน
					๒๕๖๑	๒๕๖๒	๒๕๖๓	๒๕๖๔	๒๕๖๕					
๔.การพัฒนา การท่องเที่ยว เชิงอนุรักษ์การ บริการและการ ส่งเสริมศิลป วัฒนธรรม ประเพณี ท้องถิ่น ๕.การจัดการ ทรัพยากรธรรม ชาติและสิ่งแวดล้อม เพื่อการใช้ ประโยชน์อย่าง ยั่งยืน	๓.ด้านการ ท่องเที่ยว	๔.ด้านการ พัฒนา แหล่งท่อง เที่ยวและ อนุรักษ์ ธรรมชาติ	๔.การ พัฒนา ส่งเสริม อำนวยความสะดวก ในการ ท่องเที่ยว เชิง นิเวศน์ และ รักษา ทรัพยากร ธรรมชาติ	๑.จำนวน โครงการ/ กิจกรรมที่ ส่งเสริมการ ท่องเที่ยว ๒.จำนวน โครงการ/ กิจกรรมที่ ส่งเสริมการ อนุรักษ์ ทรัพยากรธรรม ชาติ ๓.ร้อยละ ความพึง พอใจของ ผู้เข้าร่วม โครงการ	๓	๕	๗	๙		ปีละ ๒ โครงการ / กิจกรรม	๑.สร้างจิตสำนึก ในการรักษา ทรัพยากรธรรม ชาติ ๒.ขอรับ สนับสนุน งบประมาณจาก หน่วยงานอื่น ๓.ให้ประชาชนมี ส่วนร่วมในการ เสนอความ คิดเห็น ๔.ส่งเสริม พัฒนาแหล่ง ท่องเที่ยวให้มี ความสะดวก มากขึ้น	๑.โครงการ ส่งเสริมการ ท่องเที่ยวภายใน ตำบล ๒.โครงการ ส่งเสริมและ รณรงค์ให้ ประชาชน ตระหนักในการ อนุรักษ์ ทรัพยากรธรรม ชาติและ สิ่งแวดล้อม ๓.โครงการปลูก ป่าหรือหญ้าแฝก ในวันสำคัญของ ชาติ ๔.โครงการ จัดทำแนวกันไฟ ๕.โครงการ อบรมหลักสูตร อาสาสมัคร ป้องกันไฟป่า	กอง สวัสดิ การฯ สำนัก ปลัด	กองการ ศึกษา

ความเชื่อมโยง กับยุทธศาสตร์ จังหวัด	ยุทธศาสตร์ อปท.ในเขต จังหวัด	ยุทธศาสตร์ อปท.	เป้า ประสงค์	ตัวชี้วัด ผลผลิต/ โครงการ	ค่าเป้าหมาย					ความ ก้าวหน้า ของเป้า หมาย	กลยุทธ์	ผลผลิต/ โครงการ	หน่วย งานรับ ผิด ชอบ หลัก	หน่วย สนับ สนุน
					๒๕๖๑	๒๕๖๒	๒๕๖๓	๒๕๖๔	๒๕๖๕					
												๖.โครงการอบรม มัคคุเทศก์น้อย ประจำตำบล ๗.โครงการ ส่งเสริมสนับสนุน กิจกรรมอนุรักษ์ ธรรมชาติป่า ชุมชน ๘.โครงการ เพาะพันธุ์กล้าไม้ พืชผัก	กอง สวัสดิ การฯ สำนัก ปลัด	กองการ ศึกษา
๒.การส่งเสริม พัฒนาการ เกษตร อุตสาหกรรม ระดับมาตรฐาน การผลิตสินค้า เกษตรปลอดภัย และเกษตร อินทรีย์	๑.ด้านการ พัฒนา เศรษฐกิจ ชุมชน	๕.ด้านการ พัฒนา เศรษฐกิจ	๕.การ พัฒนา ส่งเสริม กลุ่ม อาชีพ และ สนับสนุน การ เกษตร ตามแนว ทางปรัชช ญาเศรษฐกิจพอ เพียง	๑.ร้อยละ ความพึง พอใจของ ผู้เข้าร่วม โครงการ ๒.จำนวน โครงการที่ สนับสนุน กลุ่มอาชีพ	๓	๔	๕	๖		ปีละ ๑ โครงการ / กิจกรรม	การพัฒนา ส่งเสริมกลุ่ม อาชีพและ สนับสนุน การเกษตรตาม แนวทางปรัชญา เศรษฐกิจ พอเพียง	๑.โครงการอบรม ส่งเสริมกลุ่ม อาชีพต่างๆ ๒.โครงการอบรม เพิ่มความ รู้ในการเพาะ เห็ด ๓.โครงการพัฒนา ศักยภาพกลุ่ม อาชีพ	กอง สวัสดิ การฯ	สำนัก ปลัด

ความเชื่อมโยง กับยุทธศาสตร์ จังหวัด	ยุทธศาสตร์ อปท.ในเขต จังหวัด	ยุทธศาสตร์ อปท.	เป้า ประสงค์	ตัวชี้วัด ผลผลิต/ โครงการ	ค่าเป้าหมาย					ความ ก้าวหน้า ของเป้า หมาย	กลยุทธ์	ผลผลิต/ โครงการ	หน่วย งานรับ ผิด ชอบ หลัก	หน่วย สนับ สนุน
					๒๕๖๑	๒๕๖๒	๒๕๖๓	๒๕๖๔	๒๕๖๕					
												๔.โครงการสำรวจ และจัดเก็บข้อมูล พื้นฐานในการ จัดทำแผน พัฒนา ของ อบต.ขอนแก่น ๕.โครงการอบรม เพิ่มทักษะให้กับ กลุ่มอาชีพจักสาน ภายในตำบล ๖.โครงการพัฒนา ศักยภาพ ผลิตภัณฑ์ใน ชุมชน	กอง สวัสดิ การฯ	สำนัก ปลัด
๖.การเสริม สร้าง ความมั่นคงความ ปลอดภัยในชีวิต ทรัพย์สินของ ประชาชน	๔.การจัด การศึกษาและ การเสริมสร้าง ความเข้ม แข็งของสังคม และคุณภาพ ชีวิต	๖.ด้านการ พัฒนา ปรับปรุงและ การบริหาร จัดการที่ดี	๖.ส่งเสริม และ พัฒนา ระบบการ บริหาร จัดการ บ้านเมือง ที่ดีและ การ บริการ ประชาชน อย่างมี ประสิทธิ ภาพ	๑.จำนวน โครงการที่ สนับสนุนการ มีส่วนร่วมของ ประชาชน ๒.ร้อยละความ พึงพอใจของ ประชาชน ผู้รับบริการ	๓	๕	๗	๙		ปีละ ๒ โครงการ / กิจกรรม	๑.ให้ประชาชนมี ส่วนร่วมในการ เสนอความ คิดเห็น	๑.โครงการ อบต.เคลื่อนที่ พบประชาชน ร่วมกับ หน่วยงาน ราชการต่าง ๆ	สำนัก ปลัด	กอง สวัสดิ การฯ

ความเชื่อมโยง กับยุทธศาสตร์ จังหวัด	ยุทธศาสตร์ อปท.ในเขต จังหวัด	ยุทธศาสตร์ อปท.	เป้า ประสงค์	ตัวชี้วัด ผลผลิต/ โครงการ	ค่าเป้าหมาย					ความ ก้าวหน้า ของเป้า หมาย	กลยุทธ์	ผลผลิต/ โครงการ	หน่วย งานรับ ผิด ชอบ หลัก	หน่วย สนับ สนุน
					๒๕๖๑	๒๕๖๒	๒๕๖๓	๒๕๖๔	๒๕๖๕					
											๒.โครงการจัด/ ส่งเข้าร่วม โครงการที่ เกี่ยวกับการ เทิดทูนสถาบัน และการสมาน ฉันท์ของชาติ ๓.โครงการ ส่งเสริมการ เลือกตั้งตาม ระบบประชา ธิปไตย ๔.โครงการจัด กิจกรรมเพื่อ ติดตามและ ประเมินผล แผนพัฒนา ตำบล ๕.จัดทำ แผนพัฒนา ตำบลและแผน ชุมชนของ อปท. ขอนแก่น	สำนัก ปลัด	กอง สวัสดิ การฯ	

ความเชื่อมโยง กับยุทธศาสตร์ จังหวัด	ยุทธศาสตร์ อปท.ในเขต จังหวัด	ยุทธศาสตร์ อปท.	เป้าประ สงค์	ตัวชี้วัด ผลผลิต/ โครงการ	ค่าเป้าหมาย					ความ ก้าวหน้า ของเป้า หมาย	กลยุทธ์	ผลผลิต/ โครงการ	หน่วย งานรับ ผิด ชอบ หลัก	หน่วย สนับ สนุน
					๒๕๖๑	๒๕๖๒	๒๕๖๓	๒๕๖๔	๒๕๖๕					
				๑.ร้อยละ ความ พึงพอใจของ ประชาชน ผู้รับบริการ	๑	๑	๒	๒		ปีละ ๒ โครงการ / กิจกรรม	๑.ให้ประชาชนมี ส่วนร่วมในการ เสนอความ คิดเห็น	๑.โครงการ อินเทอร์เน็ต ตำบล ๒.โครงการ ปรับปรุง ศูนย์ อปพร. ขอนแก่น	สำนัก ปลัด	กอง สวัสดิ การฯ
				๑.ร้อยละ ความ พึงพอใจของ ประชาชน ผู้รับบริการ	๑	๑	๒	๒		ปีละ ๒ โครงการ / กิจกรรม	๑.ให้ประชาชนมี ส่วนร่วมในการ เสนอความ คิดเห็น	๑.โครงการ จัดทำป้าย หมู่บ้านภายใน ตำบลขอนแก่น ๒.โครงการ ติดตั้งระบบ โทรศัพท์ภายใน สำนักงาน อบต. ขอนแก่น	สำนัก ปลัด	กอง สวัสดิ การฯ

ส่วนที่ ๓

๘๒

การนำแผนพัฒนาท้องถิ่นห้าปีไปสู่การปฏิบัติ

๑. ยุทธศาสตร์การพัฒนาและแผนงาน

ที่	ยุทธศาสตร์	ด้าน	แผนงาน	หน่วยงานรับผิดชอบหลัก	หน่วยงานสนับสนุน
๑	ด้านการพัฒนาโครงสร้างพื้นฐาน	การบริการชุมชนและสังคม	- งานเคหะชุมชน	- กองช่าง	สำนักปลัด
๒.	ด้านการพัฒนาสังคมและคุณภาพชีวิต	การบริหารทั่วไป	- งานบริหารทั่วไป	- สำนักปลัด	กองสวัสดิการฯ
			- งานการรักษาความสงบภายใน	- สำนักปลัด	กองสวัสดิการฯ
		การบริการชุมชนและสังคม	- งานการศึกษา - งานสาธารณสุข - งานสังคมสงเคราะห์ - งานเคหะชุมชน - งานสร้างความเข้มแข็งของชุมชน - งานการศาสนาวัฒนธรรมและนันทนาการ	- สำนักปลัด - กองสวัสดิการสังคม - กองการศึกษา ฯ	สำนักปลัด
	การดำเนินงานอื่น	- งานงบกลาง	- สำนักปลัด	กองคลัง กองช่าง กองสวัสดิการ	
๓.	ด้านการพัฒนาแหล่งน้ำ	การบริการชุมชนและสังคม	- งานเคหะและชุมชน	- กองช่าง	สำนักปลัด
		การเศรษฐกิจ	- งานการเกษตร	- กองสวัสดิการสังคม	สำนักปลัด
๔.	ด้านการพัฒนาแหล่งท่องเที่ยวและอนุรักษ์ทรัพยากรธรรมชาติ	การบริการชุมชนและสังคม	- งานเคหะและชุมชน	- กองช่าง	สำนักปลัด
		การเศรษฐกิจ	- งานการเกษตร	- กองสวัสดิการสังคม	สำนักปลัด
๕.	ด้านการพัฒนาเศรษฐกิจ	การเศรษฐกิจ	- งานการเกษตร	- กองสวัสดิการสังคม	สำนักปลัด
๖.	ด้านการพัฒนาปรับปรุงและการบริหารจัดการ	การบริหารทั่วไป	- งานบริหารทั่วไป	- สำนักปลัด	กองสวัสดิการฯ
		การบริการชุมชนและสังคม	- งานสังคมสงเคราะห์ - งานเคหะชุมชน	- กองช่าง - กองสวัสดิการสังคม	สำนักปลัด

สรุปผลการพัฒนาท้องถิ่นตามแผนพัฒนาท้องถิ่น (พ.ศ.๒๕๖๑ - ๒๕๖๕)

๑. สรุปผลการดำเนินงานตามงบประมาณที่ได้รับ และการเบิกจ่ายงบประมาณในปีงบประมาณ

พ.ศ. ๒๕๖๑ - ๒๕๖๔

๑.๑ สรุปสถานการณ์การพัฒนา การตั้งงบประมาณ การเบิกจ่ายงบประมาณ

การพัฒนาองค์การบริหารส่วนตำบลขอนแก่นในปีที่ผ่านมา องค์การบริหารส่วนตำบลขอนแก่นได้นำโครงการต่าง ๆ ที่บรรจุไว้ในแผนพัฒนา ซึ่งปีที่ผ่านมาสามารถดำเนินการได้ และผลการพัฒนาสำเร็จจลุล่วงตามวัตถุประสงค์ที่ได้วางไว้ ในช่วงงบประมาณขององค์การบริหารส่วนตำบลขอนแก่นได้รับจัดสรรงบประมาณเพิ่มขึ้นทุกปี การตั้งงบประมาณการเบิกจ่ายงบประมาณขององค์การบริหารส่วนตำบลขอนแก่น มีรายละเอียดดังต่อไปนี้

รายรับจริงปี ๒๕๖๑

- รายได้ที่ อบต. เก็บเองและหน่วยงานอื่นจัดเก็บให้	๑๙,๒๙๘,๔๘๔.๐๖	บาท
- เงินอุดหนุน (ทั่วไป)	๑๓,๗๗๕,๕๓๗.๐๐	บาท
- เงินสะสม (ณ วันที่ ๗ สิงหาคม ๒๕๕๘)	๑๑,๒๑๔,๖๗๒.๖๖	บาท
รวมรายรับทั้งสิ้น	๔๔,๒๘๘,๐๙๓.๖๖	บาท

รายจ่ายจริงปี ๒๕๖๑

- งบกลาง	๑๒,๖๔๖,๔๑๒.๐๐	บาท
- งบบุคลากร	๑๕,๒๑๓,๖๕๒.๐๐	บาท
- งบดำเนินงาน	๗,๗๘๖,๒๘๗.๙๙	บาท
- งบลงทุน	๕,๓๒๐,๑๖๐.๐๐	บาท
- งบรายจ่ายอื่นๆ	๐๐.๐๐	บาท
- งบเงินอุดหนุน	๓,๐๐๓,๓๑๒.๐๒	บาท
รวมรายจ่ายทั้งสิ้น	๔๒,๙๖๕,๘๒๔.๐๑	บาท

รายรับจริงปี ๒๕๖๒

- รายได้ที่ อบต. เก็บเองและหน่วยงานอื่นจัดเก็บให้	๒๔,๔๘๓,๙๘๕.๑๕	บาท
- เงินอุดหนุน (ทั่วไป)	๒๙,๑๓๓,๙๘๙.๐๐	บาท
- เงินสะสม (ณ วันที่ ๓๑ กรกฎาคม ๒๕๕๖)	๑๒,๘๓๖,๓๐๔.๙๐	บาท
รวมรายรับทั้งสิ้น	๕๖,๔๕๓,๒๗๘.๐๕	บาท

รายจ่ายจริงปี ๒๕๖๒

- งบกลาง	๑๔,๖๘๐,๗๖๔.๐๐	บาท
- งบบุคลากร	๑๔,๔๓๔,๙๑๓.๑๒	บาท
- งบดำเนินงาน	๗,๒๖๔,๗๖๗.๗๗	บาท
- งบลงทุน	๖,๑๗๙,๔๐๐.๐๐	บาท
- งบรายจ่ายอื่นๆ	๑๐,๐๐๐.๐๐	บาท
- งบเงินอุดหนุน	๒,๔๔๗,๐๐๐.๐๐	บาท
รวมรายรับทั้งสิ้น	๔๕,๐๑๖,๘๕๔.๘๙	บาท

รายรับจริงปี ๒๕๖๓

- รายได้ที่ อบต. เก็บเองและหน่วยงานอื่นจัดเก็บให้	๒๒,๕๕๙,๙๕๘.๗๓	บาท
- เงินอุดหนุน (ทั่วไป)	๒๙,๙๕๗,๐๓๘.๐๐	บาท
- เงินสะสม (ณ วันที่ ๓๑ กรกฎาคม ๒๕๖๒)	๑๐,๗๘๖,๘๕๔.๖๔	บาท
รวมรายรับทั้งสิ้น	๕๒,๙๔๐,๘๕๑.๓๗	บาท

รายจ่ายจริงปี ๒๕๖๓

- งบกลาง	๑๔,๗๑๗,๑๐๒.๐๐	บาท
- งบบุคลากร	๑๔,๔๘๕,๔๒๗.๗๗	บาท
- งบดำเนินงาน	๕,๘๑๖,๐๘๓.๕๖	บาท
- งบลงทุน	๕,๐๒๔,๒๐๐.๐๐	บาท
- งบรายจ่ายอื่นๆ	๑๐,๐๐๐.๐๐	บาท
- งบเงินอุดหนุน	๓,๔๕๖,๓๗๒.๘๗	บาท
รวมรายรับทั้งสิ้น	๔๓,๕๐๙,๑๘๖.๒๐	บาท

ประมาณการรายรับปี ๒๕๖๔

- รายได้ที่ อบต. เก็บเองและหน่วยงานอื่นจัดเก็บให้	๒๐,๔๕๕,๐๐๐.๐๐	บาท
- เงินอุดหนุน (ทั่วไป)	๒๙,๐๐๐,๐๐๐.๐๐	บาท
- เงินสะสม (ณ วันที่ ๑ กรกฎาคม ๒๕๖๓)	๑๗,๖๒๑,๑๕๐.๒๙	บาท
รวมประมาณการรายรับทั้งสิ้น (ไม่รวเงินสะสม)	๕๐,๐๐๐,๐๐๐.๐๐	บาท

ประมาณการรายจ่ายปี ๒๕๖๔

- งบกลาง	๑๕,๙๓๓,๐๐๐.๐๐	บาท
- งบบุคลากร	๑๖,๓๔๘,๔๕๕.๐๐	บาท
- งบดำเนินงาน	๙,๔๒๔,๐๔๕.๐๐	บาท
- งบลงทุน	๕,๘๖๓,๕๐๐.๐๐	บาท
- งบรายจ่ายอื่นๆ	๑๐,๐๐๐.๐๐	บาท
- งบเงินอุดหนุน	๒,๔๒๑,๐๐๐.๐๐	บาท
รวมประมาณการรายจ่ายทั้งสิ้น	๕๐,๐๐๐,๐๐๐.๐๐	บาท

๑.๒ การประเมินผลการนำแผนพัฒนาท้องถิ่นไปปฏิบัติในเชิงปริมาณและเชิงคุณภาพ**๑.๒.๑ เชิงปริมาณ**

องค์การบริหารส่วนตำบลขอนแก่นได้กำหนดกิจกรรม/โครงการ/แผนงานไว้ในแผนพัฒนาตำบล ๕ ปี ประจำปีงบประมาณ ๒๕๖๑-๒๕๖๔ ที่ผ่านมา รวมทั้งหมด ๖ ยุทธศาสตร์การพัฒนา โดยจำแนกเป็น ปีงบประมาณ ดังนี้

ประจำปีงบประมาณ พ.ศ.๒๕๖๑ รายละเอียดดังนี้

๑. ยุทธศาสตร์ที่ ๑ ด้านโครงสร้างพื้นฐาน	จำนวน	๑๘	โครงการ
สามารถดำเนินการได้	จำนวน	๑๓	โครงการ
๒. ยุทธศาสตร์ที่ ๒ ด้านการพัฒนาสังคมและคุณภาพชีวิต	จำนวน	๖๗	โครงการ
สามารถดำเนินการได้	จำนวน	๔๓	โครงการ
๓. ยุทธศาสตร์ที่ ๓ ด้านการพัฒนาแหล่งน้ำ	จำนวน	๙	โครงการ
สามารถดำเนินการได้	จำนวน	๑๐	โครงการ
๔. ยุทธศาสตร์ที่ ๔ ด้านการพัฒนาแหล่งท่องเที่ยวและ			
อนุรักษ์ทรัพยากรธรรมชาติ	จำนวน	๑๔	โครงการ
สามารถดำเนินการได้	จำนวน	๗	โครงการ
๕. ยุทธศาสตร์ที่ ๕ ด้านการพัฒนาเศรษฐกิจ	จำนวน	๑๒	โครงการ
สามารถดำเนินการได้	จำนวน	๔	โครงการ
๖. ยุทธศาสตร์ที่ ๖ ด้านการพัฒนาการปรับปรุงและ			
การบริหารจัดการ	จำนวน	๑๕	โครงการ
สามารถดำเนินการได้	จำนวน	๘	โครงการ

ประจำปีงบประมาณ พ.ศ.๒๕๕๙ รายละเอียดดังนี้

๑. ยุทธศาสตร์ที่ ๑ ด้านโครงสร้างพื้นฐาน	จำนวน	๒๐	โครงการ
สามารถดำเนินการได้	จำนวน	๑๓	โครงการ
๒. ยุทธศาสตร์ที่ ๒ ด้านการพัฒนาสังคมและคุณภาพชีวิต	จำนวน	๕๑	โครงการ
สามารถดำเนินการได้	จำนวน	๔๘	โครงการ
๓. ยุทธศาสตร์ที่ ๓ ด้านการพัฒนาแหล่งน้ำ	จำนวน	๘	โครงการ
สามารถดำเนินการได้	จำนวน	๕	โครงการ
๔. ยุทธศาสตร์ที่ ๔ ด้านการพัฒนาแหล่งท่องเที่ยวและ			
อนุรักษ์ทรัพยากรธรรมชาติ	จำนวน	๘	โครงการ
สามารถดำเนินการได้	จำนวน	๗	โครงการ
๕. ยุทธศาสตร์ที่ ๕ ด้านการพัฒนาเศรษฐกิจ	จำนวน	๘	โครงการ
สามารถดำเนินการได้	จำนวน	๔	โครงการ
๖. ยุทธศาสตร์ที่ ๖ ด้านการพัฒนาการปรับปรุงและ			
การบริหารจัดการ	จำนวน	๑๑	โครงการ
สามารถดำเนินการได้	จำนวน	๘	โครงการ

ประจำปีงบประมาณ พ.ศ.๒๕๖๐ รายละเอียดดังนี้

๑. ยุทธศาสตร์ที่ ๑ ด้านโครงสร้างพื้นฐาน	จำนวน	๑๗	โครงการ
ซึ่งบรรจุไว้ในข้อบัญญัติงบประมาณรายจ่ายประจำปี	จำนวน	๑๐	โครงการ
๒. ยุทธศาสตร์ที่ ๒ ด้านการพัฒนาสังคมและคุณภาพชีวิต	จำนวน	๕๕	โครงการ
ซึ่งบรรจุไว้ในข้อบัญญัติงบประมาณรายจ่ายประจำปี	จำนวน	๔๕	โครงการ
๓. ยุทธศาสตร์ที่ ๓ ด้านการพัฒนาแหล่งน้ำ	จำนวน	๖	โครงการ
ซึ่งบรรจุไว้ในข้อบัญญัติงบประมาณรายจ่ายประจำปี	จำนวน	๐	โครงการ
๔. ยุทธศาสตร์ที่ ๔ ด้านการพัฒนาแหล่งท่องเที่ยวและ			
อนุรักษ์ทรัพยากรธรรมชาติ	จำนวน	๙	โครงการ
ซึ่งบรรจุไว้ในข้อบัญญัติงบประมาณรายจ่ายประจำปี	จำนวน	๖	โครงการ
๕. ยุทธศาสตร์ที่ ๕ ด้านการพัฒนาเศรษฐกิจ	จำนวน	๙	โครงการ
ซึ่งบรรจุไว้ในข้อบัญญัติงบประมาณรายจ่ายประจำปี	จำนวน	๓	โครงการ
๖. ยุทธศาสตร์ที่ ๖ ด้านการพัฒนาการปรับปรุงและ			
การบริหารจัดการ	จำนวน	๑๑	โครงการ
ซึ่งบรรจุไว้ในข้อบัญญัติงบประมาณรายจ่ายประจำปี	จำนวน	๑๐	โครงการ

ประจำปีงบประมาณ พ.ศ.๒๕๖๑ รายละเอียดดังนี้

๑. ยุทธศาสตร์ที่ ๑ ด้านโครงสร้างพื้นฐาน	จำนวน	๒๑	โครงการ
ซึ่งบรรจุไว้ในข้อบัญญัติงบประมาณรายจ่ายประจำปี	จำนวน	๙	โครงการ

๒. ยุทธศาสตร์ที่ ๒ ด้านการพัฒนาสังคมและคุณภาพชีวิต ซึ่งบรรจุไว้ในข้อบัญญัติงบประมาณรายจ่ายประจำปี	จำนวน	๕๘	โครงการ
	จำนวน	๔๒	โครงการ
๓. ยุทธศาสตร์ที่ ๓ ด้านการพัฒนาแหล่งน้ำ ซึ่งบรรจุไว้ในข้อบัญญัติงบประมาณรายจ่ายประจำปี	จำนวน	๔	โครงการ
	จำนวน	๐	โครงการ
๔. ยุทธศาสตร์ที่ ๔ ด้านการพัฒนาแหล่งท่องเที่ยวและ อนุรักษ์ทรัพยากรธรรมชาติ	จำนวน	๙	โครงการ
ซึ่งบรรจุไว้ในข้อบัญญัติงบประมาณรายจ่ายประจำปี	จำนวน	๘	โครงการ
๕. ยุทธศาสตร์ที่ ๕ ด้านการพัฒนาเศรษฐกิจ	จำนวน	๙	โครงการ
ซึ่งบรรจุไว้ในข้อบัญญัติงบประมาณรายจ่ายประจำปี	จำนวน	๗	โครงการ
๖. ยุทธศาสตร์ที่ ๖ ด้านการพัฒนาการปรับปรุงและ การบริหารจัดการ	จำนวน	๑๒	โครงการ
ซึ่งบรรจุไว้ในข้อบัญญัติงบประมาณรายจ่ายประจำปี	จำนวน	๕	โครงการ

๑.๒.๒ แข็งคุณภาพ

(๑) ผลการดำเนินงานแต่ละปีงบประมาณ ตั้งแต่ พ.ศ.๒๕๕๘ -๒๕๖๑ รายละเอียดดังนี้

ประจำปีงบประมาณ พ.ศ.๒๕๕๘

แผนพัฒนาตำบล ๓ ปี (พ.ศ.๒๕๕๘-๒๕๖๐) ประจำปี พ.ศ. ๒๕๕๘ ประกอบด้วยโครงการทั้งสิ้น ๑๓๕ โครงการ งบประมาณตามแผนพัฒนา ฯ จำนวน ๓๕,๓๔๕,๐๐๐ บาท และองค์การบริหารส่วนตำบลขอนยูง ได้อนุมัติงบประมาณ ประจำปี ๒๕๕๘ จำนวน ๑๐๕ โครงการ คิดเป็นร้อยละ ๗๗.๗๗ ของจำนวนโครงการทั้งหมด และอนุมัติงบประมาณตามโครงการที่บรรจุไว้ในแผนพัฒนาประจำปี ๒๕๕๘ จำนวน ๒๘,๔๒๒,๔๓๗ บาท คิดเป็นร้อยละ ๘๐.๔๑ ของงบประมาณตามแผนพัฒนาตำบล ประจำปี ๒๕๕๘

โดยยุทธศาสตร์การพัฒนาที่สามารถดำเนินการสำเร็จตามแผนงาน/โครงการที่บรรจุไว้มากที่สุดคือ ยุทธศาสตร์การพัฒนาด้านสังคมและคุณภาพชีวิต จำนวน ๖๗ โครงการ คิดเป็นร้อยละ ๖๓.๘๐ ของโครงการที่ได้รับอนุมัติงบประมาณทั้งหมด และได้อนุมัติงบประมาณตามยุทธศาสตร์นี้ จำนวน ๒๐,๗๖๖,๑๕๙ บาท คิดเป็นร้อยละ ๗๓.๐๖ ของงบประมาณที่อนุมัติ สามารถดำเนินการได้จริง จำนวน ๔๓ โครงการ คิดเป็นร้อยละ ๔๐.๙๕ และใช้งบประมาณดำเนินงานทั้งสิ้น จำนวน ๑๙,๐๓๐,๕๔๙ บาท คิดเป็นร้อยละ ๖๖.๙๕ ของงบประมาณที่ได้รับการอนุมัติทั้งหมด

ประจำปีงบประมาณ พ.ศ.๒๕๕๙

แผนพัฒนาตำบล ๓ ปี (พ.ศ.๒๕๕๙-๒๕๖๑) ประจำปี พ.ศ. ๒๕๕๙ ประกอบด้วยโครงการทั้งสิ้น ๑๐๖ โครงการ งบประมาณตามแผนพัฒนา ฯ จำนวน ๓๖,๘๕๔,๑๐๙ บาท และองค์การบริหารส่วนตำบลขอนยูง ได้อนุมัติงบประมาณ ประจำปี ๒๕๕๙ จำนวน ๙๒ โครงการ คิดเป็นร้อยละ ๘๖.๗๙ ของจำนวนโครงการทั้งหมด และอนุมัติงบประมาณตามโครงการที่บรรจุไว้ในแผนพัฒนาประจำปี ๒๕๕๙ จำนวน ๒๖,๑๔๙,๑๐๙ บาท คิดเป็นร้อยละ ๗๐.๙๕ ของงบประมาณตามแผนพัฒนาตำบล ประจำปี ๒๕๕๙

โดยยุทธศาสตร์การพัฒนาที่สามารถดำเนินการสำเร็จตามแผนงาน/โครงการที่บรรลุไว้มากที่สุดคือ ยุทธศาสตร์การพัฒนาด้านสังคมและคุณภาพชีวิต จำนวน ๕๑ โครงการ คิดเป็นร้อยละ ๕๕.๔๓ ของโครงการที่ได้รับอนุมัติงบประมาณทั้งหมด และได้อนุมัติงบประมาณตามยุทธศาสตร์นี้ ๑๖,๑๓๕,๐๐๐ บาท คิดเป็นร้อยละ ๖๑.๘๕ ของงบประมาณที่อนุมัติ สามารถดำเนินการได้จริง จำนวน ๔๘ โครงการ คิดเป็นร้อยละ ๕๒.๑๗ และใช้งบประมาณดำเนินงานทั้งสิ้น จำนวน ๑๙,๔๔๙,๓๑๙ บาท คิดเป็นร้อยละ ๗๔.๓๗ ของงบประมาณที่ได้รับการอนุมัติทั้งหมด

ประจำปีงบประมาณ พ.ศ.๒๕๖๐

แผนพัฒนาตำบล ๓ ปี (พ.ศ.๒๕๖๐-๒๕๖๒) ประจำปี พ.ศ. ๒๕๖๐ ประกอบด้วยโครงการทั้งสิ้น ๑๐๐ โครงการ งบประมาณตามแผนพัฒนา ฯ จำนวน ๖๕,๓๖๕,๐๐๐.๐๐ บาท และองค์การบริหารส่วนตำบล ขอนยุง ได้อนุมัติงบประมาณ ประจำปี ๒๕๖๐ จำนวน ๖๖ โครงการ คิดเป็นร้อยละ ๖๖.๐๐ ของจำนวนโครงการทั้งหมด และอนุมัติงบประมาณตามโครงการที่บรรลุไว้ในแผนพัฒนาประจำปี ๒๕๖๐ จำนวน ๓๗,๖๐๓,๓๘๐.๐๐ บาท คิดเป็นร้อยละ ๕๗.๕๒ ของงบประมาณตามแผนพัฒนาตำบล ประจำปี ๒๕๖๐

โดยยุทธศาสตร์การพัฒนาที่สามารถดำเนินการสำเร็จตามแผนงาน/โครงการที่บรรลุไว้มากที่สุดคือ ยุทธศาสตร์การพัฒนาด้านสังคมและคุณภาพชีวิต จำนวน ๔๙ โครงการ คิดเป็นร้อยละ ๔๙.๐๐ ของโครงการที่ได้รับอนุมัติงบประมาณทั้งหมด และได้อนุมัติงบประมาณตามยุทธศาสตร์นี้ ๒๒,๑๑๙,๒๘๐.๐๐ บาท คิดเป็น ร้อยละ ๓๓.๘๔ ของงบประมาณที่อนุมัติ สามารถดำเนินการได้จริง จำนวน ๒๔ โครงการ คิดเป็นร้อยละ ๓๖.๓๖ และใช้งบประมาณดำเนินงานทั้งสิ้น จำนวน ๑๔,๔๒๗,๔๘๙.๘๐ บาท คิดเป็นร้อยละ ๖๕.๒๒ ของงบประมาณที่ได้รับการอนุมัติทั้งหมด

ประจำปีงบประมาณ พ.ศ.๒๕๖๑

แผนพัฒนาตำบล ๓ ปี (พ.ศ.๒๕๖๑-๒๕๖๔) ประจำปี พ.ศ. ๒๕๖๑ ประกอบด้วยโครงการทั้งสิ้น ๑๐๐ โครงการ งบประมาณตามแผนพัฒนา ฯ จำนวน ๖๕,๓๖๕,๐๐๐.๐๐ บาท และองค์การบริหารส่วนตำบล ขอนยุง ได้อนุมัติงบประมาณ ประจำปี ๒๕๖๑ จำนวน ๖๖ โครงการ คิดเป็นร้อยละ ๖๖.๐๐ ของจำนวนโครงการทั้งหมด และอนุมัติงบประมาณตามโครงการที่บรรลุไว้ในแผนพัฒนาประจำปี ๒๕๖๐ จำนวน ๓๗,๖๐๓,๓๘๐.๐๐ บาท คิดเป็นร้อยละ ๕๗.๕๒ ของงบประมาณตามแผนพัฒนาตำบล ประจำปี ๒๕๖๐

โดยยุทธศาสตร์การพัฒนาที่สามารถดำเนินการสำเร็จตามแผนงาน/โครงการที่บรรลุไว้มากที่สุดคือ ยุทธศาสตร์การพัฒนาด้านสังคมและคุณภาพชีวิต จำนวน ๔๙ โครงการ คิดเป็นร้อยละ ๔๙.๐๐ ของโครงการที่ได้รับอนุมัติงบประมาณทั้งหมด และได้อนุมัติงบประมาณตามยุทธศาสตร์นี้ ๒๒,๑๑๙,๒๘๐.๐๐ บาท คิดเป็น ร้อยละ ๓๓.๘๔ ของงบประมาณที่อนุมัติ สามารถดำเนินการได้จริง จำนวน ๒๔ โครงการ คิดเป็นร้อยละ ๓๖.๓๖ และใช้งบประมาณดำเนินงานทั้งสิ้น จำนวน ๑๔,๔๒๗,๔๘๙.๘๐ บาท คิดเป็นร้อยละ ๖๕.๒๒ ของงบประมาณที่ได้รับการอนุมัติทั้งหมด

(๒) ปัญหาและอุปสรรคในการประเมิน ฯ

จากการประเมินผลการนำแผนพัฒนาท้องถิ่นไปปฏิบัติเชิงคุณภาพ พบว่าปัญหาอุปสรรคที่พบในการประเมิน ในบางปีงบประมาณ ยุทธศาสตร์การพัฒนาด้านโครงสร้างพื้นฐาน ที่บรรจุไว้ในแผนพัฒนาตำบล ที่เป็นโครงการเกินศักยภาพที่องค์การบริหารส่วนตำบลขออนุญาตไม่สามารถดำเนินการได้ และได้ดำเนินการประสานแผนไปยังหน่วยงานอื่น แต่ยังไม่ได้รับงบประมาณเพื่อดำเนินงานตามโครงการที่บรรจุไว้ในแผนพัฒนาตำบล

(๓) การวิเคราะห์แนวทางการแก้ไขปัญหาอุปสรรคที่ตรวจพบ

โดยภาพรวมแผนพัฒนาท้องถิ่น ตั้งแต่ พ.ศ.๒๕๕๘ ถึง พ.ศ.๒๕๖๐ มีผลสัมฤทธิ์ของแผนที่สามารถนำไปปฏิบัติได้จริงมีความสัมฤทธิ์ค่อนข้างสูง สามารถนำแผนงาน/โครงการ แต่ละยุทธศาสตร์นำไปสู่การปฏิบัติได้ แต่ก็ยังพบว่ายังมีอุปสรรคด้านงบประมาณในบางแผนงาน/โครงการ ที่ไม่สามารถดำเนินงานได้เนื่องจากต้องใช้งบประมาณสูง และไม่ได้รับการจัดสรรจากหน่วยงานระดับจังหวัด ส่วนแผนงาน/โครงการที่สามารถดำเนินการได้นั้นส่วนใหญ่เป็นโครงการที่ใช้งบประมาณไม่สูงมาก ซึ่งการจัดทำแผนพัฒนาท้องถิ่นขององค์การบริหารส่วนตำบลขออนุญาตอยู่บนพื้นฐานของข้อเท็จจริงด้านงบประมาณ กล่าวคือ แผนงาน/โครงการส่วนใหญ่จัดทำตามงบประมาณที่พอเหมาะกับสถานะทางการคลังขององค์การบริหารส่วนตำบลขออนุญาต แต่ก็ยังพบปัญหาและอุปสรรคบางประการคือ การดำเนินงานขององค์การบริหารส่วนตำบลขออนุญาต ในช่วงไตรมาสแรกของปีงบประมาณ ไม่สามารถดำเนินงานตามแผนงาน/โครงการที่วางไว้ เนื่องจากทางรัฐบาลไม่จัดสรรงบประมาณทำให้องค์การบริหารส่วนตำบลขออนุญาตมีงบประมาณไม่เพียงพอต่อการดำเนินโครงการ ทำให้แผนงาน/โครงการต้องเลื่อนช่วงดำเนินงานออกไป เช่น งบประมาณด้านการลงทุน โดยเฉพาะยุทธศาสตร์ด้านโครงสร้างพื้นฐาน ทำให้ประชาชนได้รับบริการช้ากว่ายุทธศาสตร์ด้านอื่น ๆ

(๔) ข้อเสนอแนะเพิ่มเติมของคณะกรรมการติดตามและประเมินผลแผน

๑. ในการติดตามและประเมินผลแผนควรดำเนินการจริง และใช้แบบสอบถามความพึงพอใจของประชาชนควรมีข้อคำถามปลายเปิด เพื่อให้ประชาชนผู้ตอบแบบสอบถามได้แสดงออกความคิดเห็นที่แตกต่างออกไปและได้รับข้อเสนอแนะจากประชาชนอย่างแท้จริง

๒. โครงการด้านโครงสร้างพื้นฐานถ้าเป็นไปได้ควรดำเนินการในไตรมาสที่ ๒ ของปีงบประมาณ เพื่อประโยชน์ต่อประชาชน และหลีกเลี่ยงการก่อสร้างในฤดูฝน ซึ่งทำให้การดำเนินงานล่าช้า

๓. ควรณรงค์เสริมสร้างและให้ความรู้ความเข้าใจแก่ประชาชนในกระบวนการจัดทำและติดตามประเมินผลแผนพัฒนาท้องถิ่นให้มากขึ้น

๒. ผลที่ได้รับจากการดำเนินงานในปีงบประมาณ พ.ศ. ๒๕๕๙-๒๕๖๑

๒.๑ ผลที่ได้รับหรือผลที่สำคัญ

ประชาชนในเขตองค์การบริหารส่วนตำบลขออนุญาต ได้รับการบริการสาธารณะที่มีประสิทธิภาพตามสมควร และสามารถแก้ไขปัญหาและดำเนินตามยุทธศาสตร์การพัฒนามตามแผนพัฒนาท้องถิ่นได้ครบทุกด้าน โดยองค์การบริหารส่วนตำบลขออนุญาตได้คำนึงถึงสถานะการเงินและการคลังขององค์การบริหารส่วนตำบลขออนุญาตเป็นข้อมูลในการกำหนดแผนงาน/โครงการก่อนที่จะดำเนินการ เช่น

๑. การแก้ไขปัญหาขาดแคลนน้ำอุปโภคและบริโภค ในช่วงฤดูแล้ง ซึ่งองค์การบริหารส่วนตำบลขออนุญาตได้ดำเนินการก่อสร้างแหล่งกักเก็บน้ำไว้ใช้ในการเกษตรและผลิตน้ำประปาให้เพียงพอต่อประชาชน

๒. การแก้ไขปัญหาลำบากในการคมนาคมในการขนส่งผลิตภัณฑ์การเกษตร ซึ่งประชากรส่วนใหญ่ของตำบลทำอาชีพเกษตรกรรม

๓. การแก้ไขปัญหาไฟฟ้าเพื่อที่อยู่อาศัยของประชาชน ซึ่งประชากรส่วนใหญ่ในเขตพื้นที่ตำบลหนองมีอาชีพเกษตรกรรม การขยายพื้นที่ของชุมชนและที่อยู่อาศัยของประชาชน จึงมีแนวโน้มที่ขยายออกสู่พื้นที่การเกษตร เช่น ไร่ นา สวน เป็นต้น

๔. การส่งเสริมการฝึกอบรมอาชีพ และพัฒนาคุณภาพชีวิตในด้านต่าง ๆ ให้กับประชาชน เพื่อให้ประชาชนมีคุณภาพชีวิตที่ดีขึ้น

๒.๒ ผลกระทบ

ประชาชนในเขตองค์การบริหารส่วนตำบลหนองมีไม่ได้รับผลการกระทบจากการให้บริการสาธารณะจากองค์การบริหารส่วนตำบลหนองมี

๓. สรุปปัญหาอุปสรรคการดำเนินงานที่ผ่านมาและแนวทางการแก้ไข ปีงบประมาณ พ.ศ.๒๕๕๙ - ๒๕๖๑

๓.๑ ปัญหาที่พบในการประเมิน ฯ

องค์การบริหารส่วนตำบลหนองมีงบประมาณที่จำกัด บางโครงการที่ต้องใช้งบประมาณที่สูงไม่สามารถดำเนินการได้ เนื่องจากงบประมาณไม่เพียงพอ

๓.๒ การวิเคราะห์แนวทางแก้ไขปัญหาอุปสรรคที่ตรวจพบ

โดยภาพรวมแผนพัฒนาท้องถิ่น (พ.ศ.๒๕๕๙ -๒๕๖๑) มีผลสัมฤทธิ์ของแผนที่สามารถนำไปปฏิบัติได้จริงมีความสัมฤทธิ์ค่อนข้างสูง สามารถนำแผนงาน/โครงการ แต่ละยุทธศาสตร์นำไปสู่การปฏิบัติได้ แต่ก็ยังพบว่ามียุทธศาสตร์ด้านงบประมาณในบางแผนงาน/โครงการ ที่ไม่สามารถดำเนินการได้เนื่องจากต้องใช้งบประมาณสูง และไม่ได้รับการจัดสรรจากหน่วยงานระดับจังหวัด ส่วนแผนงาน/โครงการที่สามารถดำเนินการได้ได้นั้นส่วนใหญ่เป็นโครงการที่ใช้งบประมาณไม่สูงมาก ซึ่งการจัดทำแผนพัฒนาท้องถิ่นขององค์การบริหารส่วนตำบลหนองมีอยู่บนพื้นฐานของข้อเท็จจริงด้านงบประมาณ กล่าวคือ แผนงาน/โครงการส่วนใหญ่จัดทำตามงบประมาณที่พอเหมาะกับสถานะทางการคลังขององค์การบริหารส่วนตำบลหนองมี แต่ก็ยังพบปัญหาและอุปสรรคบางประการคือ การดำเนินงานขององค์การบริหารส่วนตำบลหนองมี ในช่วงไตรมาสแรกของปีงบประมาณ ไม่สามารถดำเนินงานตามแผนงาน/โครงการที่วางไว้ เนื่องจากทางรัฐบาลไม่จัดสรรงบประมาณทำให้องค์การบริหารส่วนตำบลหนองมีงบประมาณไม่เพียงพอต่อการดำเนินโครงการ ทำให้แผนงาน/โครงการต้องเลื่อนช่วงดำเนินงานออกไป เช่น งบประมาณด้านการลงทุน โดยเฉพาะยุทธศาสตร์ด้านโครงสร้างพื้นฐาน ทำให้ประชาชนได้รับบริการช้ากว่ายุทธศาสตร์ด้านอื่น ๆ

ส่วนที่ ๒

บัญชีสรุปจำนวนโครงการพัฒนา (แบบ ผ.๐๑)
แผนพัฒนาท้องถิ่น (พ.ศ.๒๕๖๖-๒๕๗๐)
องค์การบริหารส่วนตำบลหนอง

บัญชีโครงการพัฒนา
 แผนพัฒนาท้องถิ่นห้าปี (พ.ศ. ๒๕๖๑ - ๒๕๖๕)
 องค์การบริหารส่วนตำบลขอนยูง
 อำเภอกุฉินชัย จังหวัดอุดรธานี

แบบ ผ.๐๑

ยุทธศาสตร์	ปี ๒๕๖๖		ปี ๒๕๖๗		ปี ๒๕๖๘		ปี ๒๕๖๙		ปี ๒๕๗๐		รวม ๕ ปี	
	จำนวนโครงการ	งบประมาณ (บาท)	จำนวนโครงการ	งบประมาณ (บาท)	จำนวนโครงการ	งบประมาณ (บาท)	จำนวนโครงการ	งบประมาณ (บาท)	จำนวนโครงการ	งบประมาณ (บาท)	จำนวนโครงการ	งบประมาณ (บาท)
๑) ยุทธศาสตร์ ที่ ๑ ด้านโครงสร้างพื้นฐาน												
๑.๑ แผนงานพัฒนาด้านคมนาคม	๒๒	๘,๘๒๑,๐๐๐	๑๗	๘,๒๐๐,๐๐๐	๒๑	๙,๗๓๐,๐๐๐	๒๓	๙,๙๘๐,๐๐๐	๒๐	๙,๗๔๐,๐๐๐	๑๐๓	๔๖,๔๗๑,๐๐๐
๑.๒ แผนงานก่อสร้าง ปรับปรุงระบบระบายน้ำ	๑๑	๓,๙๑๓,๐๐๐	๒๑	๓,๓๓๘,๐๐๐	๘	๓,๘๐๐,๐๐๐	๖	๓,๐๐๐,๐๐๐	๗	๓,๒๐๐,๐๐๐	๕๓	๑๗,๒๕๑,๐๐๐
๑.๓ แผนงานการพัฒนาขยายไฟฟ้าและเครื่องขยายเสียงประจำหมู่บ้าน	๑๒	๓,๒๕๐,๐๐๐	๒๓	๓,๔๐๐,๐๐๐	๔	๓,๔๐๐,๐๐๐	๔	๒,๖๐๐,๐๐๐	๕	๑,๕๔๐,๐๐๐	๔๘	๑๔,๑๙๐,๐๐๐
๑.๔ แผนงานก่อสร้าง ปรับปรุง บำรุงรักษาศาลาประชาคม อาคารเอนกประสงค์และอาคารอื่น ๆ	๑๐	๓,๔๐๐,๐๐๐	๒๒	๓,๒๐๐,๐๐๐	๘	๓,๒๐๐,๐๐๐	๙	๓,๒๐๐,๐๐๐	๙	๓,๗๐๐,๐๐๐	๕๘	๑๖,๗๐๐,๐๐๐
รวม	๗๗	๑๐,๕๖๓,๐๒๒	๑๐๕	๙,๙๓๘,๐๒๒	๔๑	๒๐,๑๓๐,๐๐๐	๔๒	๑๘,๗๘๐,๐๐๐	๔๑	๑๘,๑๘๐,๐๐๐	๒๖๒	๙๔,๖๑๒,๐๐๐

บัญชีโครงการพัฒนา
แผนพัฒนาท้องถิ่นห้าปี (พ.ศ. ๒๕๖๑ - ๒๕๖๕)
องค์การบริหารส่วนตำบลขอนขุย
อำเภอกุตุบ จังหวัดอุดรธานี

แบบ ผ.๐๑

ยุทธศาสตร์	ปี ๒๕๖๖		ปี ๒๕๖๗		ปี ๒๕๖๘		ปี ๒๕๖๙		ปี ๒๕๗๐		รวม ๕ ปี	
	จำนวนโครงการ	งบประมาณ (บาท)	จำนวนโครงการ	งบประมาณ (บาท)	จำนวนโครงการ	งบประมาณ (บาท)	จำนวนโครงการ	งบประมาณ (บาท)	จำนวนโครงการ	งบประมาณ (บาท)	จำนวนโครงการ	งบประมาณ (บาท)
๒) ยุทธศาสตร์ที่ ๒ ด้านการพัฒนาสังคมและคุณภาพชีวิต												
๒.๑ แผนงานการพัฒนาและส่งเสริมความเข้มแข็ง <i>ชุมชน</i>	๑๐	๘๕๐,๐๐๐	๑๐	๘๕๐,๐๐๐	๑๐	๘๕๐,๐๐๐	๑๐	๘๕๐,๐๐๐	๑๐	๘๕๐,๐๐๐	๕๐	๒,๕๕๐,๐๐๐
๒.๒ แผนงานการพัฒนาและส่งเสริมด้านนันทนาการ กีฬาและกิจกรรมอื่น ๆ	๗	๑,๘๑๐,๐๐๐	๗	๑,๘๑๐,๐๐๐	๗	๑,๘๑๐,๐๐๐	๗	๑,๘๑๐,๐๐๐	๗	๑,๘๑๐,๐๐๐	๓๕	๕,๔๓๐,๐๐๐
๒.๓ แผนงานการส่งเสริมศาสนา อนุรักษ์วัฒนธรรมและประเพณีท้องถิ่น	๖	๘๒๐,๐๐๐	๖	๘๒๐,๐๐๐	๖	๘๒๐,๐๐๐	๖	๘๒๐,๐๐๐	๖	๘๒๐,๐๐๐	๓๐	๒,๔๖๐,๐๐๐
๒.๔ แผนงานการสนับสนุนและส่งเสริมการพัฒนาด้านการศึกษาการพัฒนาบุคลากรและแหล่งเรียนรู้ท้องถิ่น	๑๘	๘,๔๘๐,๐๐๐	๑๘	๘,๔๘๐,๐๐๐	๑๘	๘,๔๘๐,๐๐๐	๑๘	๘,๔๘๐,๐๐๐	๑๘	๘,๔๘๐,๐๐๐	๙๐	๒๕,๔๔๐,๐๐๐
๒.๕ แผนงานการส่งเสริมการสาธารณสุขในท้องถิ่น	๘	๙๘๐,๐๐๐	๘	๙๘๐,๐๐๐	๘	๙๘๐,๐๐๐	๘	๙๘๐,๐๐๐	๘	๙๘๐,๐๐๐	๔๐	๒,๙๔๐,๐๐๐
๒.๖ แผนงานการพัฒนาและสนับสนุนด้านสังคมสงเคราะห์	๑๐	๑๔,๗๕๐,๐๐๐	๑๐	๑๔,๗๕๐,๐๐๐	๑๐	๑๔,๒๕๐,๐๐๐	๑๐	๑๔,๒๕๐,๐๐๐	๑๐	๑๔,๒๕๐,๐๐๐	๕๐	๕๖,๒๕๐,๐๐๐
๒.๗ แผนงานการป้องกันยาเสพติดในท้องถิ่น	๒	๗๐,๐๐๐	๒	๗๐,๐๐๐	๒	๒๐๐,๐๐๐	๒	๒๐๐,๐๐๐	๒	๒๐๐,๐๐๐	๑๐	๖๐๐,๐๐๐
รวม	๖๑	๒๗,๗๖๐,๐๐๐	๖๑	๒๗,๗๖๐,๐๐๐	๖๑	๒๗,๓๙๐,๐๐๐	๖๑	๒๗,๓๙๐,๐๐๐	๖๑	๒๗,๓๙๐,๐๐๐	๓๐๕	๑๓๗,๖๙๐,๐๐๐

บัญชีโครงการพัฒนา
แผนพัฒนาท้องถิ่นห้าปี (พ.ศ. ๒๕๖๑ - ๒๕๖๕)

องค์การบริหารส่วนตำบลขนอม
อำเภอกุศจังับ จังหวัดสุราษฎร์ธานี

แบบ ผ.๐๑

ยุทธศาสตร์	ปี ๒๕๖๖		ปี ๒๕๖๗		ปี ๒๕๖๘		ปี ๒๕๖๙		ปี ๒๕๗๐		รวม ๕ ปี	
	จำนวนโครงการ	งบประมาณ (บาท)	จำนวนโครงการ	งบประมาณ (บาท)	จำนวนโครงการ	งบประมาณ (บาท)	จำนวนโครงการ	งบประมาณ (บาท)	จำนวนโครงการ	งบประมาณ (บาท)	จำนวนโครงการ	งบประมาณ (บาท)
๓) ยุทธศาสตร์ที่ ๓ ด้านการพัฒนาแหล่งน้ำ ๓.๑ แผนงานการพัฒนาและส่งเสริมแหล่งน้ำอุปโภค บริโภค ตามธรรมชาติและระบบชลประทาน	๙	๓,๖๘๐,๐๐๐	๖	๒,๗๐๐,๐๐๐	๔	๒,๐๐๐,๐๐๐	๕	๒,๑๐๐,๐๐๐	๕	๒,๑๐๐,๐๐๐	๑๔	๑๒,๕๘๐,๐๐๐
รวม	๙	๓,๖๘๐,๐๐๐	๖	๒,๗๐๐,๐๐๐	๔	๑,๐๖๐,๐๐๐	๕	๒,๑๐๐,๐๐๐	๕	๒,๑๐๐,๐๐๐	๑๔	๑๒,๕๘๐,๐๐๐

ยุทธศาสตร์	ปี ๒๕๖๖		ปี ๒๕๖๗		ปี ๒๕๖๘		ปี ๒๕๖๙		ปี ๒๕๗๐		รวม ๕ ปี	
	จำนวนโครงการ	งบประมาณ (บาท)	จำนวนโครงการ	งบประมาณ (บาท)	จำนวนโครงการ	งบประมาณ (บาท)	จำนวนโครงการ	งบประมาณ (บาท)	จำนวนโครงการ	งบประมาณ (บาท)	จำนวนโครงการ	งบประมาณ (บาท)
๔) ยุทธศาสตร์ที่ ๔ ด้านการพัฒนาแหล่งท่องเที่ยวและอนุรักษ์ธรรมชาติในท้องถิ่น ๔.๑ แผนงานการพัฒนาแหล่งท่องเที่ยวและอนุรักษ์ทรัพยากรธรรมชาติในท้องถิ่น	๘	๔๘๐,๐๐๐	๙	๖๘๐,๐๐๐	๘	๔๘๐,๐๐๐	๙	๖๘๐,๐๐๐	๙	๖๘๐,๐๐๐	๔๓	๑,๘๕๐,๐๐๐
รวม	๘	๔๘๐,๐๐๐	๙	๖๘๐,๐๐๐	๘	๔๘๐,๐๐๐	๘	๖๘๐,๐๐๐	๘	๖๘๐,๐๐๐	๒๕	๑,๘๕๐,๐๐๐

บัญชีโครงการพัฒนา
แผนพัฒนาท้องถิ่นห้าปี (พ.ศ. ๒๕๖๑ - ๒๕๖๕)

แบบ ผ.๐๑

องค์การบริหารส่วนตำบลขอนแก่น
อำเภอภูผาจำบัง จังหวัดอุดรธานี

ยุทธศาสตร์	ปี ๒๕๖๖		ปี ๒๕๖๗		ปี ๒๕๖๘		ปี ๒๕๖๙		ปี ๒๕๗๐		รวม ๕ ปี	
	จำนวนโครงการ	งบประมาณ (บาท)	จำนวนโครงการ	งบประมาณ (บาท)	จำนวนโครงการ	งบประมาณ (บาท)	จำนวนโครงการ	งบประมาณ (บาท)	จำนวนโครงการ	งบประมาณ (บาท)	จำนวนโครงการ	งบประมาณ (บาท)
๕) ยุทธศาสตร์ที่ ๕ ด้านการพัฒนาเศรษฐกิจ												
๕.๑ แผนงานการส่งเสริมและสนับสนุนกลุ่มอาชีพ	๕	๕๕๐,๐๐๐	๕	๕๕๐,๐๐๐	๕	๕๕๐,๐๐๐	๕	๕๕๐,๐๐๐	๕	๕๕๐,๐๐๐	๒๕	๑,๖๕๐,๐๐๐
๕.๒ แผนงานการส่งเสริมและสนับสนุนการเกษตรตามแนวทางปรัชญาเศรษฐกิจพอเพียง	๔	๖๐๐,๐๐๐	๔	๖๐๐,๐๐๐	๔	๖๐๐,๐๐๐	๔	๖๐๐,๐๐๐	๔	๖๐๐,๐๐๐	๒๐	๑,๘๐๐,๐๐๐
รวม	๙	๑,๑๕๐,๐๐๐	๙	๑,๑๕๐,๐๐๐	๙	๑,๑๕๐,๐๐๐	๙	๑,๑๕๐,๐๐๐	๙	๑,๑๕๐,๐๐๐	๔๕	๓,๔๕๐,๐๐๐

บัญชีโครงการพัฒนา
แผนพัฒนาท้องถิ่นห้าปี (พ.ศ. ๒๕๖๑ -๒๕๖๕)

แบบ ม.๐๑

องค์การบริหารส่วนตำบลหนอง

อำเภอกุดจับ จังหวัดอุดรธานี

ยุทธศาสตร์	ปี ๒๕๖๖		ปี ๒๕๖๗		ปี ๒๕๖๘		ปี ๒๕๖๙		ปี ๒๕๗๐		รวม ๕ ปี	
	จำนวนโครงการ	งบประมาณ (บาท)	จำนวนโครงการ	งบประมาณ (บาท)	จำนวนโครงการ	งบประมาณ (บาท)	จำนวนโครงการ	งบประมาณ (บาท)	จำนวนโครงการ	งบประมาณ (บาท)	จำนวนโครงการ	งบประมาณ (บาท)
๖) ยุทธศาสตร์ที่ ๖ การพัฒนาการปรับปรุงและการบริการจัดการ												
๖.๑ แผนงานการพัฒนาส่งเสริมการมีส่วนร่วมในท้องถิ่น	๕	๘๓๐,๐๐๐	๕	๘๓๐,๐๐๐	๕	๘๓๐,๐๐๐	๕	๘๓๐,๐๐๐	๕	๘๓๐,๐๐๐	๒๕	๔,๑๕๐,๐๐๐
๖.๒ แผนงานการพัฒนาเพิ่มช่องทางการรับรู้ข่าวสารแก่ประชาชนในท้องถิ่น	-	-	-	-	-	-	-	-	-	-	-	-
๖.๓ แผนงานการส่งเสริมการบริการเพื่ออำนวยความสะดวกแก่ประชาชน	-	-	-	-	-	-	-	-	-	-	-	-
รวม	๕	๘๓๐,๐๐๐	๕	๘๓๐,๐๐๐	๕	๘๓๐,๐๐๐	๕	๘๓๐,๐๐๐	๕	๘๓๐,๐๐๐	๒๕	๔,๑๕๐,๐๐๐
รวมทั้งสิ้น	๑๖๙	๔๔,๔๖๓,๐๒๒	๑๙๕	๔๓,๐๕๘,๐๒๒	๑๒๘	๕๑,๐๔๐,๐๐๐	๑๓๐	๕๐,๙๓๐,๐๐๐	๑๒๙	๕๐,๓๓๐,๐๐๐	๖๗๕	๒๕๔,๓๒๒,๐๐๐

ส่วนที่ ๓

รายละเอียดโครงการพัฒนา (แบบ ผ.๐๒)
แผนพัฒนาท้องถิ่น (พ.ศ. ๒๕๖๖-๒๕๗๐)
องค์การบริหารส่วนตำบลหนอง

แผนพัฒนาท้องถิ่น (พ.ศ. ๒๕๖๖ - ๒๕๗๐)

องค์การบริหารส่วนตำบลขนอม อำเภอกุฉินชัย จังหวัดสุราษฎร์ธานี

ก. ยุทธศาสตร์จังหวัด ที่ ๑ ยุทธศาสตร์ด้านการพัฒนาศักยภาพการค้าการลงทุนเพื่อเพิ่มขีดความสามารถในการแข่งขันด้วยเทคโนโลยีที่ทันสมัยและเป็นสากล

ข. ยุทธศาสตร์การพัฒนาขององค์กรปกครองส่วนท้องถิ่นในเขตจังหวัด ที่ ๑ ด้านการพัฒนาเศรษฐกิจชุมชน

๑. ยุทธศาสตร์ ที่ ๑ ด้านโครงสร้างพื้นฐาน

๑.๑ แผนงานพัฒนาด้านคมนาคม

ที่	โครงการ	วัตถุประสงค์	เป้าหมาย (ผลผลิตของโครงการ)	งบประมาณและที่ผ่านมา					ตัวชี้วัด (KPI)	ผลที่คาดว่าจะได้รับ	หน่วยงาน รับผิดชอบหลัก
				๒๕๖๖ (บาท)	๒๕๖๗ (บาท)	๒๕๖๘ (บาท)	๒๕๖๙ (บาท)	๒๕๗๐ (บาท)			
๑	ก่อสร้างถนนคอนกรีตเสริมเส้นเชื่อมต่อระหว่างหมู่บ้านหมู่ที่ ๑ บ้านห้วยเชียง - บ้านดงธาตุ	เพื่อให้ประชาชนสัญจรได้อย่างสะดวกและรวดเร็ว	ดำเนินการก่อสร้างถนนคอนกรีตเสริมเหล็กขนาด กว้าง ๖.๐๐ ม. ยาว ๑๕๐.๐๐ ม. หนา ๐.๑๕ ม. ไหล่ทางลงหิน ลูกรีซิ่งข้างละ ๐.๐๐-๐.๕๐ ม.	-	-	-	๕๐๐,๐๐๐	๕๐๐,๐๐๐	๑. ร้อยละของความพึงพอใจของผู้ที่ได้รับประโยชน์ในการสัญจรถนน	๑. ประชาชนสัญจรได้อย่างสะดวกและรวดเร็ว ๒. ทำให้ลดการเกิดอุบัติเหตุ	กองช่าง
๒	ขยายไหล่ทางถนนสายกลางหมู่บ้านห้วยเชียง หมู่ที่ ๑	เพื่อให้ประชาชนสัญจรได้อย่างสะดวกและรวดเร็ว	ดำเนินการขยายไหล่ทางถนนคอนกรีตเสริมเหล็กขนาด กว้าง ๑.๐๐ ม. ยาว ๘๙๐.๐๐ ม. หนา ๐.๑๕ ม. ไหล่ทางลงหิน ลูกรีซิ่งข้างละ ๐.๐๐-๐.๕๐ ม.	๕๐๐,๐๐๐	-	-	-	-	๑. ร้อยละของความพึงพอใจของผู้ที่ได้รับประโยชน์ในการสัญจรถนน	๑. ประชาชนสัญจรได้อย่างสะดวกและรวดเร็ว ๒. ทำให้ลดการเกิดอุบัติเหตุ	กองช่าง
๓	ก่อสร้างถนนคอนกรีตเสริมเส้นเลี่ยงทางลำห้วยเชียง หมู่ที่ ๑	เพื่อให้ประชาชนสัญจรได้อย่างสะดวกและรวดเร็ว	ดำเนินการก่อสร้างถนนคอนกรีตเสริมเหล็กขนาด กว้าง ๓.๐๐ ม. ยาว ๓๒๐.๐๐ ม. หนา ๐.๑๕ ม. ไหล่ทางลงหิน ลูกรีซิ่งข้างละ ๐.๐๐-๐.๕๐ ม. (ตรงบ้านนายพัฒน์)	๕๐๐,๐๐๐	๕๐๐,๐๐๐	๕๐๐,๐๐๐	๕๐๐,๐๐๐	๕๐๐,๐๐๐	๑. ร้อยละของความพึงพอใจของผู้ที่ได้รับประโยชน์ในการสัญจรถนน	๑. ประชาชนสัญจรได้อย่างสะดวกและรวดเร็ว ๒. ทำให้ลดการเกิดอุบัติเหตุ	กองช่าง

ก. ยุทธศาสตร์จังหวัด ที่ ๑ ยุทธศาสตร์ด้านการพัฒนาศักยภาพการค้าการลงทุนเพื่อเพิ่มขีดความสามารถในการแข่งขันด้วยเทคโนโลยีที่ทันสมัยและเป็นสากล

ข. ยุทธศาสตร์การพัฒนาขององค์กรปกครองส่วนท้องถิ่นในเขตจังหวัด ที่ ๑ ด้านการพัฒนาเศรษฐกิจชุมชน

แบบ ผ.๐๒

๑. ยุทธศาสตร์ ที่ ๑ ด้านโครงสร้างพื้นฐาน

๑.๑ แผนงานพัฒนาด้านคมนาคม

ที่	โครงการ	วัตถุประสงค์	เป้าหมาย (ผลผลิตของโครงการ)	งบประมาณและที่ผ่านมา					ตัวชี้วัด (KPI)	ผลที่คาดว่าจะได้รับ	หน่วยงาน รับผิดชอบหลัก
				๒๕๖๖ (บาท)	๒๕๖๗ (บาท)	๒๕๖๘ (บาท)	๒๕๖๙ (บาท)	๒๕๗๐ (บาท)			
๔	ก่อสร้างถนนคอนกรีตเสริม บ้านขอนแก่น หมู่ที่ ๒	เพื่อให้ประชาชนสัญจรได้ อย่างสะดวกและรวดเร็ว	ดำเนินการก่อสร้างถนน คอนกรีตเสริมเหล็กขนาด กว้าง ๔.๐๐ ม. ยาว ๒๒๐.๐๐ ม. หนา ๐.๑๕ ม. ไหล่ทางลงหิน ลูกรังข้างละ ๐.๐๐-๐.๕๐ ม.	-	๕๐๐,๐๐๐	-	-	-	๑. ร้อยละของ ความพึงพอใจของ ผู้ที่ได้รับประโยชน์ ในการสัญจรถนน	๑. ประชาชนสัญจร อย่างสะดวกและ รวดเร็ว ๒. ทำให้ลดการเกิด อุบัติเหตุ	กองช่าง
๕	ก่อสร้างถนนคอนกรีตเสริม เส้นหลังวัดบวรพุทธาราม บ้านเหล่าอ้อย หมู่ที่ ๓	เพื่อให้ประชาชนสัญจรได้ อย่างสะดวกและรวดเร็ว	ดำเนินการก่อสร้างถนน คอนกรีตเสริมเหล็กขนาด กว้าง ๓.๐๐ ม. ยาว ๑๗๕.๐๐ ม. หนา ๐.๑๕ ม. ไหล่ทางลงหิน ลูกรังข้างละ ๐.๐๐-๐.๕๐ ม.	๒๙๕,๐๐๐	-	-	-	-	๑. ร้อยละของ ความพึงพอใจของ ผู้ที่ได้รับประโยชน์ ในการสัญจรถนน	๑. ประชาชนสัญจร อย่างสะดวกและ รวดเร็ว ๒. ทำให้ลดการเกิด อุบัติเหตุ	กองช่าง
๖	ก่อสร้างถนนคอนกรีตเสริม จากสี่แยกโรงสี บ้านหนอง ซ้อง หมู่ที่ ๔ - บ้านขอนแก่น	เพื่อให้ประชาชนสัญจรได้ อย่างสะดวกและรวดเร็ว	ดำเนินการก่อสร้างถนน คอนกรีตเสริมเหล็กขนาด กว้าง ๔.๐๐ ม. ยาว ๒๓๐.๐๐ ม. หนา ๐.๑๕ ม. ไหล่ทางลงหิน ลูกรังข้างละ ๐.๐๐-๐.๕๐ ม.	-	๕๐๐,๐๐๐	-	-	-	๑. ร้อยละของ ความพึงพอใจของ ผู้ที่ได้รับประโยชน์ ในการสัญจรถนน	๑. ประชาชนสัญจร อย่างสะดวกและ รวดเร็ว ๒. ทำให้ลดการเกิด อุบัติเหตุ	กองช่าง
๗	ก่อสร้างถนนเพื่อ การเกษตร ข้างวัดทิศตะวันตกตลอด แนว หมู่ที่ ๔ บ้านหนองซ้อง	เพื่อให้ประชาชนสัญจรได้ อย่างสะดวกและรวดเร็ว	ดำเนินการก่อสร้างถนน เพื่อการเกษตร ข้างวัด ทิศตะวันตกตลอดแนว หมู่ที่ ๔ บ้านหนองซ้อง	-	-	-	๓๐๐,๐๐๐	-	๑. ร้อยละของ ประชาชนที่พึง พอใจ	๑. ประชาชนสัญจร และขนส่งผลผลิต ทางการเกษตรได้ สะดวกมากขึ้น	กองช่าง
๘	ก่อสร้างถนนคอนกรีตเสริม ข้างโรงเรียนหนองซ้อง	เพื่อให้ประชาชนสัญจรได้ อย่างสะดวกและรวดเร็ว	ดำเนินการก่อสร้างถนน คอนกรีตเสริมเหล็กขนาด	-	-	-	-	๑๔๐,๐๐๐	๑. ร้อยละของ ความพึงพอใจของ	๑. ประชาชนสัญจร อย่างสะดวกและ	กองช่าง

			กว้าง ๓.๐๐ ม. ยาว ๓๐.๐๐ ม. หนา ๐.๑๕ ม. ไหล่ทางลงหิน ลูกรังข้างละ ๐.๐๐-๐.๕๐ ม.						ผู้ที่ได้รับประโยชน์ ในการสัญจรถนน	รวดเร็ว ๒. ทำให้ลดการเกิด อุบัติเหตุ	
--	--	--	---	--	--	--	--	--	---------------------------------------	--	--

ก. ยุทธศาสตร์จังหวัด ที่ ๑ ยุทธศาสตร์ด้านการพัฒนาศักยภาพการคัดกรองทุนเพื่อเพิ่มขีดความสามารถในการแข่งขันด้วยเทคโนโลยีที่ทันสมัยและเป็นสากล

ข. ยุทธศาสตร์การพัฒนาขององค์กรปกครองส่วนท้องถิ่นในเขตจังหวัด ที่ ๑ ด้านการพัฒนาเศรษฐกิจชุมชน

แบบ ผ.๐๒

๑. ยุทธศาสตร์ ที่ ๑ ด้านโครงสร้างพื้นฐาน

๑.๑ แผนงานพัฒนาด้านคมนาคม

ที่	โครงการ	วัตถุประสงค์	เป้าหมาย (ผลผลิตของโครงการ)	งบประมาณและที่ผ่านมา					ตัวชี้วัด (KPI)	ผลที่คาดว่าจะได้รับ	หน่วยงาน รับผิดชอบหลัก
				๒๕๖๖ (บาท)	๒๕๖๗ (บาท)	๒๕๖๘ (บาท)	๒๕๖๙ (บาท)	๒๕๗๐ (บาท)			
๙	ก่อสร้างถนนคอนกรีตเสริม ภายในหมู่บ้านสายบ้านนาย อนโรจน์ วรวิทย์ หมู่ที่ ๕ บ้านหนองอีเป้า	เพื่อให้ประชาชนสัญจรได้ อย่างสะดวกและรวดเร็ว	ดำเนินการก่อสร้างถนน คอนกรีตเสริมเหล็กขนาด กว้าง ๓.๐๐ ม. ยาว ๕๐.๐๐ ม. หนา ๐.๑๕ ม. ไหล่ทางลงหิน ลูกรังข้างละ ๐.๐๐-๐.๕๐ ม.	-	๙๐,๐๐๐	-	-	-	๑. ร้อยละของ ความพึงพอใจของ ผู้ที่ได้รับประโยชน์ ในการสัญจรถนน	๑. ประชาชนสัญจร อย่างสะดวกและ รวดเร็ว ๒. ทำให้ลดการเกิด อุบัติเหตุ	กองช่าง
๑๐	ก่อสร้างถนนคอนกรีตเสริม สายทางโค้งนาผักหมอก หมู่ที่ ๕ บ้านหนองอีเป้า	เพื่อให้ประชาชนสัญจรได้ อย่างสะดวกและรวดเร็ว	ดำเนินการก่อสร้างถนน คอนกรีตเสริมเหล็กขนาด กว้าง ๔.๐๐ ม. ยาว ๒๓๐.๐๐ ม. หนา ๐.๑๕ ม. ไหล่ทางลงหิน ลูกรังข้างละ ๐.๐๐-๐.๕๐ ม.	๕๐๐,๐๐๐	-	-	-	-	๑. ร้อยละของ ความพึงพอใจของ ผู้ที่ได้รับประโยชน์ ในการสัญจรถนน	๑. ประชาชนสัญจร อย่างสะดวกและ รวดเร็ว ๒. ทำให้ลดการเกิด อุบัติเหตุลงได้	กองช่าง
๑๑	ก่อสร้างถนนคอนกรีตเสริม สายกุดวีรวงาม หมู่ที่ ๕ หมู่ที่ ๕ บ้านหนองอีเป้า	เพื่อให้ประชาชนสัญจรได้ อย่างสะดวกและปลอดภัย มากยิ่งขึ้น	ดำเนินการก่อสร้างถนน คอนกรีตเสริมเหล็กขนาด กว้าง ๔.๐๐ ม. ยาว ๒๓๐.๐๐ ม. หนา ๐.๑๕ ม. ไหล่ทางลงหิน ลูกรังข้างละ ๐.๐๐-๐.๕๐ ม.	-	๕๐๐,๐๐๐	-	-	-	๑. ร้อยละที่ อุบัติเหตุลดลง ๒. ร้อยละของ ประชาชนที่พึง พอใจ	๑. ประชาชนสัญจร อย่างสะดวกและ รวดเร็ว ๒. สามารถลด อุบัติเหตุลงได้	กองช่าง
๑๒	ก่อสร้างถนนคอนกรีตเสริม	เพื่อให้ประชาชนสัญจรได้	ดำเนินการก่อสร้างถนน	๕๐๐,๐๐๐	๕๐๐,๐๐๐	๕๐๐,๐๐๐	๕๐๐,๐๐๐	๕๐๐,๐๐๐	๑. ร้อยละที่	๑. ประชาชนสัญจร	กองช่าง

เส้นหัวหนองงู-ตาลเลียน หมู่ที่ ๖ บ้านหนองอิเป้า	อย่างสะดวกและปลอดภัย มากขึ้น	คอนกรีตเสริมเหล็กขนาด กว้าง ๔.๐๐ ม. ยาว ๒๓๐.๐๐ ม. หนา ๐.๑๕ ม. ไหล่ทางลงหิน ลูกรังข้างละ ๐.๐๐-๐.๕๐ ม.							อุบัติเหตุลดลง ๒. ร้อยละของ ประชาชนที่พึง พอใจ	อย่างสะดวกและ รวดเร็ว ๒. สามารถลด อุบัติเหตุลงได้	
--	---------------------------------	---	--	--	--	--	--	--	---	--	--

ก. ยุทธศาสตร์จังหวัด ที่ ๑ ยุทธศาสตร์ด้านการพัฒนาศักยภาพการคัดกรองทุนเพื่อเพิ่มขีดความสามารถในการแข่งขันด้วยเทคโนโลยีที่ทันสมัยและเป็นสากล

ข. ยุทธศาสตร์การพัฒนาขององค์กรปกครองส่วนท้องถิ่นในเขตจังหวัด ที่ ๑ ด้านการพัฒนาเศรษฐกิจชุมชน

แบบ ผ.๐๒

๑. ยุทธศาสตร์ ที่ ๑ ด้านโครงสร้างพื้นฐาน

๑.๑ แผนงานพัฒนาด้านคมนาคม

ที่	โครงการ	วัตถุประสงค์	เป้าหมาย (ผลผลิตของโครงการ)	งบประมาณและที่ผ่านมา					ตัวชี้วัด (KPI)	ผลที่คาดว่าจะ ได้รับ	หน่วยงาน รับผิดชอบหลัก
				๒๕๖๖ (บาท)	๒๕๖๗ (บาท)	๒๕๖๘ (บาท)	๒๕๖๙ (บาท)	๒๕๗๐ (บาท)			
๑๓	ก่อสร้างถนนคอนกรีตเสริม เหล็กสายบ้านนายลุน หันตุล ไป นายสมัย ศรีบุญนุช หมู่ที่ ๗ บ้านหนองเจริญ	เพื่อให้ประชาชนสัญจรได้ อย่างสะดวกและปลอดภัย มากขึ้น	ดำเนินการก่อสร้างถนนคอนกรี เสริมเหล็ก สายบ้านนายลุน หันตุล-นายสมัย ศรีบุญนุช ขนาด กว้าง ๓.๐๐ ม. ยาว ๑๐๐.๐๐ ม. หนา ๐.๑๕ ม. ไหล่ทางลงหิน ลูกรังข้างละ ๐.๐๐-๐.๕๐ ม.	๑๖๘,๐๐๐	-	-	-	-	๑. ร้อยละของ ประชาชนที่พึง พอใจ	๑. ประชาชนสัญจร อย่างสะดวกและ รวดเร็ว ๒. สามารถลด อุบัติเหตุลงได้	กองช่าง
๑๓	ก่อสร้างถนนคอนกรีตเสริม เหล็กสายบ้านนางไล วิชัยวงศ์-บ้านนางบังอร วิลาพล หมู่ที่ ๗ บ้านหนอง เจริญ	เพื่อให้ประชาชนสัญจรได้ อย่างสะดวกและปลอดภัย มากขึ้น	ดำเนินการก่อสร้างถนนคอนกรี เสริมเหล็ก สายบ้านนางไล วิชัย วงศ์ - นางบังอร วิลาพล ขนาด กว้าง ๓.๐๐ ม. ยาว ๑๐๐.๐๐ ม. หนา ๐.๑๕ ม. ไหล่ทางลงหิน ลูกรังข้างละ ๐.๐๐-๐.๕๐ ม.	๑๖๘,๐๐๐	-	-	-	-	๑. ร้อยละของ ประชาชนที่พึง พอใจ	๑. ประชาชนสัญจร อย่างสะดวกและ รวดเร็ว ๒. สามารถลด อุบัติเหตุลงได้	กองช่าง
๑๕	ก่อสร้างถนนคอนกรีตเสริม เหล็กบ้านโนนอุดม - นาตาล หมู่ที่ ๘ บ้านโนนอุดม	เพื่อให้ประชาชนสัญจรได้ อย่างสะดวกและปลอดภัย มากขึ้น	ดำเนินการก่อสร้างถนนคอนกรี เสริมเหล็ก สายบ้านนางไล วิชัย วงศ์ - นางบังอร วิลาพล ขนาด กว้าง ๓.๐๐ ม. ยาว ๑๐๐.๐๐ ม. หนา ๐.๑๕ ม. ไหล่ทางลงหิน	๕๐๐,๐๐๐	-	-	-	-	๑. ร้อยละของ ความพึงพอใจของ ผู้ที่ได้รับประโยชน์ ในการสัญจรถนน	๑. ประชาชนสัญจร อย่างสะดวกและ รวดเร็ว ๒. ทำให้ลดการเกิด อุบัติเหตุลงได้	กองช่าง

			ลูกรังข้างละ ๐.๐๐-๐.๕๐ ม.								
๑๖	ก่อสร้างถนนคอนกรีตเสริม แทนถนนลาดยางที่ชำรุด สายบ้านโนนอุดม - ผัง ๒ เก่า หมู่ที่ ๘ บ้านโนนอุดม	เพื่อให้ประชาชนสัญจรได้ อย่างสะดวกและปลอดภัย มากขึ้น	ดำเนินการก่อสร้างถนน คสล.ขนาด กว้าง ๖.๐๐ ม. ยาว ๑๕๐.๐๐ ม. หนา ๐.๑๕ ม. ไหล่ทางลงหิน ลูกรังข้างละ ๐.๐๐-๐.๕๐ ม.	-	-	๕๐๐,๐๐๐	-	-	๑. ร้อยละของ ประชาชนที่พึง พอใจ	๑. ประชาชนสัญจร อย่างสะดวกและ รวดเร็ว	กองช่าง

๑

ก. ยุทธศาสตร์จังหวัด ที่ ๑ ยุทธศาสตร์ด้านการพัฒนาศักยภาพการคลังการลงทุนเพื่อเพิ่มขีดความสามารถในการแข่งขันด้วยเทคโนโลยีที่ทันสมัยและเป็นสากล

ข. ยุทธศาสตร์การพัฒนาขององค์กรปกครองส่วนท้องถิ่นในเขตจังหวัด ที่ ๑ ด้านการพัฒนาเศรษฐกิจชุมชน

แบบ ผ.๐๒

๑. ยุทธศาสตร์ ที่ ๑ ด้านโครงสร้างพื้นฐาน

๑.๑ แผนงานพัฒนาด้านคมนาคม

ที่	โครงการ	วัตถุประสงค์	เป้าหมาย (ผลผลิตของโครงการ)	งบประมาณและที่ผ่านมา					ตัวชี้วัด (KPI)	ผลที่คาดว่าจะได้รับ	หน่วยงาน รับผิดชอบหลัก
				๒๕๖๖ (บาท)	๒๕๖๗ (บาท)	๒๕๖๘ (บาท)	๒๕๖๙ (บาท)	๒๕๗๐ (บาท)			
๑๗	ก่อสร้างถนนคอนกรีตเสริม เหล็กหน้าโรงเรียนบ้านลำภู หมู่ที่ ๙ บ้านลำภู	เพื่อให้ประชาชนสัญจรได้ อย่างสะดวกและปลอดภัย มากขึ้น	ดำเนินการก่อสร้างถนน คอนกรีตเสริม กว้าง ๔.๐๐ ม. ยาว ๒๓๐.๐๐ ม.หนา ๐.๑๕ ม. ไหล่ทางลงหินลูกรังข้างละ ๐.๐๐-๐.๕๐ ม.	-	-	๕๐๐,๐๐๐	๕๐๐,๐๐๐	๕๐๐,๐๐๐	๑. ร้อยละของ ประชาชนที่พึง พอใจ	๑. ประชาชนสัญจร อย่างสะดวกและ รวดเร็ว	กองช่าง
๑๘	ซ่อมแซมถนน คสล. ภายใน หมู่ที่ ๙ บ้านลำภู จากบ้าน นายเล็ก พรหมแก้ว - บ้าน นายจรรยา แถมโฮง	เพื่อให้ประชาชนสัญจรได้ อย่างสะดวกและปลอดภัย มากขึ้น	ดำเนินการซ่อมแซมถนนคอนกรี เสริมเหล็กขนาด กว้าง ๕.๐๐ ม. ยาว ๑๕๐.๐๐ ม.หนา ๐.๑๕ ม. ไหล่ทางลงหินลูกรังข้างละ ๐.๐๐-๐.๕๐ ม.	-	-	๕๐๐,๐๐๐	-	-	๑. ร้อยละของ ประชาชนที่พึง พอใจ	๑. ประชาชนสัญจร อย่างสะดวกและ รวดเร็ว	กองช่าง
๑๙	ก่อสร้างถนนคอนกรีตเสริม เหล็กสายบ้านนายมนูญ-ร้าน ค้าชุมชน หมู่ที่ ๑๐ บ้านผัง ๒ ใหม่	เพื่อให้ประชาชนสัญจรได้ อย่างสะดวกและปลอดภัย มากขึ้น	ดำเนินการก่อสร้างถนน คอนกรีตเสริม กว้าง ๖.๐๐ ม. ยาว ๑๖๐.๐๐ ม.หนา ๐.๑๕ ม. ไหล่ทางลงหินลูกรังข้างละ ๐.๐๐-๐.๕๐ ม.	-	-	-	๕๐๐,๐๐๐	-	๑. ร้อยละของ ประชาชนที่พึง พอใจ	๑. ประชาชนสัญจร อย่างสะดวกและ รวดเร็ว	กองช่าง
๒๐	ลงหินลูกรังรอบอ่างเก็บน้ำ คำรากไม้ หมู่ที่ ๑๐ บ้าน ผัง ๒ ใหม่	เพื่อให้ประชาชนได้มีสถาน ที่พักผ่อนหย่อนใจและ เข้าใช้ประโยชน์ในอ่างได้ อย่างสะดวกและปลอดภัย	ดำเนินการลงหินคลุกถนน เส้นผัง ๓ ใหม่ ไปไร่พอบุตรี เหตุเกษ กว้าง ๔.๐๐ ม. ยาว ๑,๕๐๐ ม.หนาเฉลี่ย ๐.๑๐ ม.	-	๑๐๐,๐๐๐	-	-	-	๑. ร้อยละของ ประชาชนที่พึง พอใจ	๑. ประชาชนสัญจร อย่างสะดวกและ รวดเร็ว	กองช่าง

๒๑	ก่อสร้างถนนคอนกรีตเสริมเหล็กสายหน้าวัด-บ้านนายขาว เสมอหน้า หมู่ที่ ๑๐ บ้านฝั่ง ๒ ใหม่	เพื่อให้ประชาชนสัญจรได้อย่างสะดวกและปลอดภัยมากขึ้น	ดำเนินการก่อสร้างถนนคอนกรีตเสริมเหล็กขนาดกว้าง ๖.๐๐ ม. ยาว ๑๕๐.๐๐ ม.หนา ๐.๑๕ ม. ไหล่ทางลงหินลูกรังข้างละ ๐.๐๐-๐.๕๐ ม.	๕๐๐,๐๐๐	-	-	-	-	๑. ร้อยละของประชาชนที่พึงพอใจ	๑. ประชาชนสัญจรอย่างสะดวกและรวดเร็ว	กองช่าง
----	---	--	---	---------	---	---	---	---	-------------------------------	-------------------------------------	---------

๑๔

ก. ยุทธศาสตร์จังหวัด ที่ ๑ ยุทธศาสตร์ด้านการพัฒนาศักยภาพการคัดการลงทุนเพื่อเพิ่มขีดความสามารถในการแข่งขันด้วยเทคโนโลยีที่ทันสมัยและเป็นสากล

ข. ยุทธศาสตร์การพัฒนาขององค์กรปกครองส่วนท้องถิ่นในเขตจังหวัด ที่ ๑ ด้านการพัฒนาเศรษฐกิจชุมชน

แบบ ผ.๐๒

๑. ยุทธศาสตร์ ที่ ๑ ด้านโครงสร้างพื้นฐาน

๑.๑ แผนงานพัฒนาด้านคมนาคม

ที่	โครงการ	วัตถุประสงค์	เป้าหมาย (ผลผลิตของโครงการ)	งบประมาณและที่ผ่านมา					ตัวชี้วัด (KPI)	ผลที่คาดว่าจะได้รับ	หน่วยงาน รับผิดชอบหลัก
				๒๕๖๖ (บาท)	๒๕๖๗ (บาท)	๒๕๖๘ (บาท)	๒๕๖๙ (บาท)	๒๕๗๐ (บาท)			
๒๒	ยกคันดินถนนเพื่อการเกษตรสวนยางนายคำรงค์ โสภานายอุดม บุตตะวงษ์ บ้านขอนแก่น หมู่ที่ ๑๐ บ้านฝั่ง ๒ ใหม่	เพื่อให้ประชาชนสัญจรได้อย่างสะดวกและปลอดภัยมากขึ้น	ดำเนินการจ้างยกคันดินถนนเพื่อการเกษตรสวนยางนายคำรงค์ โสภานายอุดม บุตตะวงษ์	-	-	๓๐๐,๐๐๐	-	-	๑. ร้อยละของประชาชนที่พึงพอใจ	๑. ประชาชนสัญจรอย่างสะดวกและรวดเร็ว	กองช่าง
๒๓	ลงหินลูกรังบ้านนายขาว เสมอหน้า - บ้านนางนิภา ฝ่ายชวานา หมู่ที่ ๑๐ บ้านฝั่ง ๒ ใหม่	เพื่อให้ประชาชนได้มีสถานที่พักผ่อนหย่อนใจและเข้าใช้ประโยชน์ในอ่างได้อย่างสะดวกและปลอดภัย	ดำเนินการลงหินลูกรังบ้านนายขาว เสมอหน้า - บ้านนางนิภา ฝ่ายชวานา	-	-	-	๑๐๐,๐๐๐	-	๑. ร้อยละของประชาชนที่พึงพอใจ	๑. ประชาชนสัญจรอย่างสะดวกและรวดเร็ว	กองช่าง
๒๔	ก่อสร้างถนนคอนกรีตเสริมเหล็กสายบ้านต้ามเชื่อมฝั่ง ๒ ใหม่ หมู่ที่ ๑๑	เพื่อให้ประชาชนสัญจรได้อย่างสะดวกและปลอดภัยมากขึ้น	ดำเนินการก่อสร้างถนนคอนกรีตเสริม กว้าง ๕.๐๐ ม. ยาว ๑๘๐.๐๐ ม.หนา ๐.๑๕ ม. ไหล่ทางลงหินลูกรังข้างละ ๐.๐๐-๐.๕๐ ม.	๕๐๐,๐๐๐	๕๐๐,๐๐๐	๕๐๐,๐๐๐	๕๐๐,๐๐๐	๕๐๐,๐๐๐	๑. ร้อยละของประชาชนที่พึงพอใจ	๑. ประชาชนสัญจรอย่างสะดวกและรวดเร็ว	กองช่าง
๒๕	ก่อสร้างถนนคอนกรีตเสริมเหล็กสายบ้านดงหวาย-บ้านขอนแก่น หมู่ที่ ๒	เพื่อให้ประชาชนสัญจรได้อย่างสะดวกและปลอดภัยมากขึ้น	ดำเนินการก่อสร้างถนนคอนกรีตเสริม กว้าง ๔.๐๐ ม. ยาว ๒๓๐.๐๐ ม.หนา ๐.๑๕ ม. ไหล่ทางลงหินลูกรังข้างละ ๐.๐๐-๐.๕๐ ม.	๕๐๐,๐๐๐	๕๐๐,๐๐๐	๕๐๐,๐๐๐	๕๐๐,๐๐๐	๕๐๐,๐๐๐	๑. ร้อยละของประชาชนที่พึงพอใจ	๑. ประชาชนสัญจรอย่างสะดวกและรวดเร็ว	กองช่าง

ก. ยุทธศาสตร์จังหวัด ที่ ๑ ยุทธศาสตร์ด้านการพัฒนาศักยภาพการคัดกรองทุนเพื่อเพิ่มขีดความสามารถในการแข่งขันด้วยเทคโนโลยีที่ทันสมัยและเป็นสากล

ข. ยุทธศาสตร์การพัฒนาขององค์กรปกครองส่วนท้องถิ่นในเขตจังหวัด ที่ ๑ ด้านการพัฒนาเศรษฐกิจชุมชน

แบบ ผ.๐๒

๑. ยุทธศาสตร์ ที่ ๑ ด้านโครงสร้างพื้นฐาน

๑.๑ แผนงานพัฒนาด้านคมนาคม

ที่	โครงการ	วัตถุประสงค์	เป้าหมาย (ผลผลิตของโครงการ)	งบประมาณและที่ผ่านมา					ตัวชี้วัด (KPI)	ผลที่คาดว่าจะได้รับ	หน่วยงาน รับผิดชอบหลัก
				๒๕๖๖ (บาท)	๒๕๖๗ (บาท)	๒๕๖๘ (บาท)	๒๕๖๙ (บาท)	๒๕๗๐ (บาท)			
๒๖	ก่อสร้างถนนคอนกรีตเสริมเหล็กสายบ้านขนอม-บ้านหนองอ้อ	เพื่อให้ประชาชนสัญจรได้อย่างสะดวกและปลอดภัยมากขึ้น	ดำเนินการก่อสร้างถนนคอนกรีตเสริม กว้าง ๔.๐๐ ม. ยาว ๒๓๐.๐๐ ม.หนา ๐.๑๕ ม. ไหล่ทางลงหินลูกรังข้างละ ๐.๐๐-๐.๕๐ ม.	๕๐๐,๐๐๐	๕๐๐,๐๐๐	๕๐๐,๐๐๐	๕๐๐,๐๐๐	๕๐๐,๐๐๐	๑. ร้อยละของประชาชนที่พึงพอใจ	๑. ประชาชนสัญจรอย่างสะดวกและรวดเร็ว	กองช่าง
๓๐	ก่อสร้างถนนคอนกรีตเสริมเหล็กเส้นเรียบลำห้วยเชียงจากฝายหกลีบ หมู่ที่ ๑	เพื่อให้ประชาชนสัญจรได้อย่างสะดวกและปลอดภัยมากขึ้น	ดำเนินการก่อสร้างถนนคอนกรีตเสริม กว้าง ๔.๐๐ ม. ยาว ๒๓๐.๐๐ ม.หนา ๐.๑๕ ม. ไหล่ทางลงหินลูกรังข้างละ ๐.๐๐-๐.๕๐ ม.	-	-	-	๕๐๐,๐๐๐	๕๐๐,๐๐๐	๑. ร้อยละของประชาชนที่พึงพอใจ	๑. ประชาชนสัญจรอย่างสะดวกและรวดเร็ว	กองช่าง
๓๑	ก่อสร้างถนนคอนกรีตเสริมเหล็กจากหน้ากินรีรีสอร์ทไปบ้านฝาง ๒ เก้า	เพื่อให้ประชาชนสัญจรได้อย่างสะดวกและปลอดภัยมากขึ้น	ดำเนินการก่อสร้างถนนคอนกรีตเสริม กว้าง ๔.๐๐ ม. ยาว ๒๓๐.๐๐ ม.หนา ๐.๑๕ ม. ไหล่ทางลงหินลูกรังข้างละ ๐.๐๐-๐.๕๐ ม.	๕๐๐,๐๐๐	๕๐๐,๐๐๐	๕๐๐,๐๐๐	๕๐๐,๐๐๐	๕๐๐,๐๐๐	๑. ร้อยละของประชาชนที่พึงพอใจ	๑. ประชาชนสัญจรอย่างสะดวกและรวดเร็ว	กองช่าง
๓๒	ก่อสร้างถนนคอนกรีตเสริมเหล็กจากแยกนาปัก - นาแค หมู่ที่ ๓ บ้านเหล่าอ้อย	เพื่อให้ประชาชนสัญจรได้อย่างสะดวกและปลอดภัยมากขึ้น	ดำเนินการก่อสร้างถนนคอนกรีตเสริม กว้าง ๔.๐๐ ม. ยาว ๒๓๐.๐๐ ม.หนา ๐.๑๕ ม. ไหล่ทางลงหินลูกรังข้างละ ๐.๐๐-๐.๕๐ ม.	-	๕๐๐,๐๐๐	๕๐๐,๐๐๐	๕๐๐,๐๐๐	๕๐๐,๐๐๐	๑. ร้อยละของประชาชนที่พึงพอใจ	๑. ประชาชนสัญจรอย่างสะดวกและรวดเร็ว	กองช่าง

ก. ยุทธศาสตร์จังหวัด ที่ ๑ ยุทธศาสตร์ด้านการพัฒนาศักยภาพการคัดกรองทุนเพื่อเพิ่มขีดความสามารถในการแข่งขันด้วยเทคโนโลยีที่ทันสมัยและเป็นสากล

ข. ยุทธศาสตร์การพัฒนาขององค์กรปกครองส่วนท้องถิ่นในเขตจังหวัด ที่ ๑ ด้านการพัฒนาเศรษฐกิจชุมชน

แบบ ผ.๐๒

๑. ยุทธศาสตร์ ที่ ๑ ด้านโครงสร้างพื้นฐาน

๑.๑ แผนงานพัฒนาด้านคมนาคม

ที่	โครงการ	วัตถุประสงค์	เป้าหมาย (ผลผลิตของโครงการ)	งบประมาณและที่ผ่านมา					ตัวชี้วัด (KPI)	ผลที่คาดว่าจะได้รับ	หน่วยงาน รับผิดชอบหลัก
				๒๕๖๖ (บาท)	๒๕๖๗ (บาท)	๒๕๖๘ (บาท)	๒๕๖๙ (บาท)	๒๕๗๐ (บาท)			
๓๓	ก่อสร้างถนนคอนกรีตเสริมเหล็กไปลำห้วยใหญ่วังอีต่า หมู่ที่ ๓ บ้านเหล่าอ้อย	เพื่อให้ประชาชนสัญจรได้อย่างสะดวกและปลอดภัยมากขึ้น	ดำเนินการก่อสร้างถนนคอนกรีตเสริม กว้าง ๔.๐๐ ม. ยาว ๒๓๐.๐๐ ม.หนา ๐.๑๕ ม. ไหล่ทางลงหินลูกรังข้างละ ๐.๐๐-๐.๕๐ ม.	๕๐๐,๐๐๐	๕๐๐,๐๐๐	๕๐๐,๐๐๐	๕๐๐,๐๐๐	๕๐๐,๐๐๐	๑. ร้อยละของประชาชนที่พึงพอใจ	๑. ประชาชนสัญจรอย่างสะดวกและรวดเร็ว	กองช่าง
๓๔	ก่อสร้างถนนคอนกรีตเสริมเหล็กสายบ้านนายประเสริฐ คงสมบัติ - นางพิศมัย ไพรแท้ หมู่ที่ ๗ บ้านหนองเจริญ	เพื่อให้ประชาชนสัญจรได้อย่างสะดวกและปลอดภัยมากขึ้น	ดำเนินการก่อสร้างถนนคอนกรีตเสริม กว้าง ๔.๐๐ ม. ยาว ๒๓๐.๐๐ ม.หนา ๐.๑๕ ม. ไหล่ทางลงหินลูกรังข้างละ ๐.๐๐-๐.๕๐ ม.	-	๕๐๐,๐๐๐	-	-	-	๑. ร้อยละของประชาชนที่พึงพอใจ	๑. ประชาชนสัญจรอย่างสะดวกและรวดเร็ว	กองช่าง
๓๕	ขยายไหล่ทางภายในหมู่ที่ ๗ สายบ้านนายคำปุ่น ผาอ้อย ไปบ้านนายประเสริฐ คงสมบัติ	เพื่อให้ประชาชนสัญจรได้อย่างสะดวกและรวดเร็ว	ดำเนินการขยายไหล่ทางถนนคอนกรีตเสริมเหล็กขนาด กว้าง ๑.๐๐ ม.ยาว ๘๙๐.๐๐ ม.หนา ๐.๑๕ ม. ไหล่ทางลงหินลูกรังข้างละ ๐.๐๐-๐.๕๐ ม.	๕๐๐,๐๐๐	-	-	-	-	๑. ร้อยละของความพึงพอใจของผู้ที่ได้รับประโยชน์ในการสัญจรถนน	๑. ประชาชนสัญจรอย่างสะดวกและรวดเร็ว ๒. ทำให้ลดการเกิดอุบัติเหตุ	กองช่าง
๓๖	ซ่อมแซมถนนคอนกรีตเสริมเหล็ก หมู่ที่ ๗ จากหน้าวัดแก้วสว่าง-บ้านนางบรรจง วงศ์ศรีแก้ว	เพื่อให้ประชาชนสัญจรได้อย่างสะดวกและปลอดภัยมากขึ้น	ดำเนินการซ่อมแซมถนนลาดยางแบบรีไซเคิล กว้าง ๖.๐๐ เมตร ยาว ๑๕๐.๐๐ ม.หนา ๐.๑๕ ม. ระยะทาง ๕๐๐ ม. ยกกระด้นคันทางสูงเฉลี่ย ๐.๔๐ ม.	-	-	-	-	๓๐๐,๐๐๐	๑. ร้อยละของประชาชนที่พึงพอใจ	๑. ประชาชนสัญจรในการขนส่งผลผลิตทางการเกษตร	กองช่าง

ก. ยุทธศาสตร์จังหวัด ที่ ๑ ยุทธศาสตร์ด้านการพัฒนาศักยภาพการคัดกรองทุนเพื่อเพิ่มขีดความสามารถในการแข่งขันด้วยเทคโนโลยีที่ทันสมัยและเป็นสากล

ข. ยุทธศาสตร์การพัฒนาขององค์กรปกครองส่วนท้องถิ่นในเขตจังหวัด ที่ ๑ ด้านการพัฒนาเศรษฐกิจชุมชน

แบบ ผ.๐๒

๑. ยุทธศาสตร์ ที่ ๑ ด้านโครงสร้างพื้นฐาน

๑.๑ แผนงานพัฒนาด้านคมนาคม

ที่	โครงการ	วัตถุประสงค์	เป้าหมาย (ผลผลิตของโครงการ)	งบประมาณและที่ผ่านมา					ตัวชี้วัด (KPI)	ผลที่คาดว่าจะได้รับ	หน่วยงาน รับผิดชอบหลัก
				๒๕๖๖ (บาท)	๒๕๖๗ (บาท)	๒๕๖๘ (บาท)	๒๕๖๙ (บาท)	๒๕๗๐ (บาท)			
๓๗	ซ่อมแซมถนนคอนกรีตเสริมเหล็ก รอบหมู่บ้าน หมู่ที่ ๘ บ้านโนนอุดม	เพื่อให้ประชาชนสัญจรได้อย่างสะดวกและปลอดภัยมากขึ้น	ดำเนินการซ่อมแซมถนน คสล. รอบหมู่บ้าน ตามแบบที่ อบต. กำหนด	-	-	-	๕๐๐,๐๐๐	๕๐๐,๐๐๐	๑. ร้อยละของประชาชนที่พึงพอใจ	๑. ประชาชนสัญจรอย่างสะดวกและรวดเร็ว	กองช่าง
๓๘	ก่อสร้างบล็อกคอนเวริส บริเวณข้างวัดหมู่ที่ ๑๐ บ้านผิง ๒ ใหม่	เพื่อให้ประชาชนสัญจรได้อย่างสะดวกและปลอดภัยเมื่อถึงฤดูน้ำหลากสามารถระบายน้ำได้อย่างรวดเร็ว	ดำเนินการก่อสร้างบล็อกคอนเวริส บริเวณข้างวัดหมู่ที่ ๑๐ ตามแบบมาตรฐานกำหนด	-	-	-	-	๕๐๐,๐๐๐	๑. ร้อยละของประชาชนที่พึงพอใจ	๑. ประชาชนสัญจรอย่างสะดวกและรวดเร็ว ๒. ทำให้การระบายน้ำได้รวดเร็วลดการกัดเซาะถนน	กองช่าง
๓๙	ก่อสร้างบล็อกคอนเวริส บริเวณข้างอ่างน้ำร้อน หมู่ที่ ๑๐ บ้านผิง ๒ ใหม่	เพื่อให้ประชาชนสัญจรได้อย่างสะดวกและปลอดภัยเมื่อถึงฤดูน้ำหลากสามารถระบายน้ำได้อย่างรวดเร็ว	ดำเนินการก่อสร้างบล็อกคอนเวริส บริเวณข้างอ่างน้ำร้อน หมู่ที่ ๑๐ บ้านผิง ๒ ใหม่ ตามแบบมาตรฐานกำหนด	-	-	-	-	๕๐๐,๐๐๐	๑. ร้อยละของความพึงพอใจของผู้ที่ได้รับประโยชน์ในการสัญจรถนน	๑. ประชาชนสัญจรอย่างสะดวกและรวดเร็ว ๒. ทำให้การระบายน้ำได้รวดเร็วลดการกัดเซาะถนน	กองช่าง
๔๐	ลงหินลูกรังบ้านนายขาว เสมอหน้า - บ้านนางนิภา ฝ่ายชานา หมู่ที่ ๑๐ บ้านผิง ๒ ใหม่	เพื่อให้ประชาชนได้มีสถานที่พักผ่อนหย่อนใจและเข้าใช้ประโยชน์ในอ่างได้อย่างสะดวกและปลอดภัย	ดำเนินการลงหินลูกรังบ้านนายขาว เสมอหน้า - บ้านนางนิภา ฝ่ายชานา	-	-	-	๑๐๐,๐๐๐	-	๑. ร้อยละของประชาชนที่พึงพอใจ	๑. ประชาชนสัญจรอย่างสะดวกและรวดเร็ว	กองช่าง

ก. ยุทธศาสตร์จังหวัด ที่ ๑ ยุทธศาสตร์ด้านการพัฒนาศักยภาพการคัดกรองทุนเพื่อเพิ่มขีดความสามารถในการแข่งขันด้วยเทคโนโลยีที่ทันสมัยและเป็นสากล

ข. ยุทธศาสตร์การพัฒนาขององค์กรปกครองส่วนท้องถิ่นในเขตจังหวัด ที่ ๑ ด้านการพัฒนาเศรษฐกิจชุมชน

แบบ ผ.๐๒

๑. ยุทธศาสตร์ ที่ ๑ ด้านโครงสร้างพื้นฐาน

๑.๑ แผนงานพัฒนาด้านคมนาคม

ที่	โครงการ	วัตถุประสงค์	เป้าหมาย (ผลผลิตของโครงการ)	งบประมาณและที่ผ่านมา					ตัวชี้วัด (KPI)	ผลที่คาดว่าจะได้รับ	หน่วยงาน รับผิดชอบหลัก
				๒๕๖๖ (บาท)	๒๕๖๗ (บาท)	๒๕๖๘ (บาท)	๒๕๖๙ (บาท)	๒๕๗๐ (บาท)			
๔๑	ซ่อมแซมถนนลูกรังเส้นบ้าน นายภูไปนานายผ่าน หมู่ที่ ๑ บ้านผิง ๓ ใหม่	เพื่อให้ประชาชนสัญจรได้ อย่างสะดวกและปลอดภัย มากขึ้น	ดำเนินการซ่อมแซมถนนลูกรัง เส้นบ้านนายภูไปนานายผ่าน ระยะทาง ๕๐๐ เมตร	-	-	-	๕๐,๐๐๐	-	๑. ร้อยละของ ประชาชนที่พึง พอใจ	๑. ประชาชนสัญจร ในการขนส่งผลผลิต ทางการเกษตร	กองช่าง
๔๒	ก่อสร้างถนนคอนกรีตเสริม เหล็กสายบ้านพอสมติ-บ้าน นางนุช หมู่ที่ ๑๑ บ้านผิง ๓ ใหม่	เพื่อให้ประชาชนสัญจรได้ อย่างสะดวกและปลอดภัย มากขึ้น	ดำเนินการก่อสร้างถนน คอนกรีตเสริม กว้าง ๔.๐๐ ม. ยาว ๑๕๐.๐๐ ม.หนา ๐.๑๕ ม. ไหล่ทางลงหินลูกรังข้างละ ๐.๐๐-๐.๕๐ ม.	-	-	๓๓๐,๐๐๐	๓๓๐,๐๐๐	-	๑. ร้อยละของ ประชาชนที่พึง พอใจ	๑. ประชาชนสัญจร อย่างสะดวกและ รวดเร็ว	กองช่าง
๔๓	ซ่อมแซมถนนคอนกรีตเสริม เหล็กเส้นหน้าบ้านนายวิเชียร ไปบ้านนายอาน หอมคำ หมู่ที่ ๑๑ บ้านผิง ๓ ใหม่	เพื่อให้ประชาชนสัญจรได้ อย่างสะดวกและปลอดภัย มากขึ้น	ดำเนินการก่อสร้างถนน คอนกรีตเสริม กว้าง ๔.๐๐ ม. ยาว ๒๕๐.๐๐ ม.หนา ๐.๑๕ ม. ไหล่ทางลงหินลูกรังข้างละ ๐.๐๐-๐.๕๐ ม.	-	-	๕๐๐,๐๐๐	๑๐๐,๐๐๐	-	๑. ร้อยละของ ประชาชนที่พึง พอใจ	๑. ประชาชนสัญจร อย่างสะดวกและ รวดเร็ว	กองช่าง
๔๔	ก่อสร้างถนนลูกรังจากบ้าน ผิง ๓ ใหม่ - บ้านผิง ๔ เก่า	เพื่อให้ประชาชนสัญจรได้ อย่างสะดวกและปลอดภัย มากขึ้น	ดำเนินการซ่อมแซมถนนลูกรัง จากบ้านผิง ๓ ใหม่-บ้านผิง ๔ เก่า ระยะทาง ๓,๐๐๐ เมตร	๑๐๐,๐๐๐	๑๐๐,๐๐๐	๑๐๐,๐๐๐	๑๐๐,๐๐๐	๑๐๐,๐๐๐	๑. ร้อยละของ ประชาชนที่พึง พอใจ	๑. ประชาชนสัญจร ในการขนส่งผลผลิต ทางการเกษตร	กองช่าง

ก. ยุทธศาสตร์จังหวัด ที่ ๑ ยุทธศาสตร์ด้านการพัฒนาศักยภาพการคลังการกองทุนเพื่อเพิ่มขีดความสามารถในการแข่งขันด้วยเทคโนโลยีที่ทันสมัยและเป็นสากล

ข. ยุทธศาสตร์การพัฒนาขององค์กรปกครองส่วนท้องถิ่นในเขตจังหวัด ที่ ๑ ด้านการพัฒนาเศรษฐกิจชุมชน

แบบ ผ.๐๒

๑. ยุทธศาสตร์ ที่ ๑ ด้านโครงสร้างพื้นฐาน

๑.๑ แผนงานพัฒนาด้านคมนาคม

ที่	โครงการ	วัตถุประสงค์	เป้าหมาย (ผลผลิตของโครงการ)	งบประมาณและที่ผ่านมา					ตัวชี้วัด (KPI)	ผลที่คาดว่าจะได้รับ	หน่วยงาน รับผิดชอบหลัก
				๒๕๖๖ (บาท)	๒๕๖๗ (บาท)	๒๕๖๘ (บาท)	๒๕๖๙ (บาท)	๒๕๗๐ (บาท)			
๔๕	ก่อสร้างถนนคอนกรีตเสริมเหล็กบ้านฝาง ๔ เก้า - บ้านฝาง ๓ ใหม่	เพื่อให้ประชาชนสัญจรได้อย่างสะดวกและปลอดภัยมากขึ้น	ดำเนินการก่อสร้างถนนคอนกรีตเสริม กว้าง ๖.๐๐ ม. ยาว ๑๕๐.๐๐ ม.หนา ๐.๑๕ ม. ไหล่ทางลงหินลูกรังข้างละ ๐.๐๐-๐.๕๐ ม.	๕๐๐,๐๐๐	๕๐๐,๐๐๐	๕๐๐,๐๐๐	๕๐๐,๐๐๐	๕๐๐,๐๐๐	๑. ร้อยละของประชาชนที่พึงพอใจ	๑. ประชาชนสัญจรอย่างสะดวกและรวดเร็ว	กองช่าง
๔๖	ก่อสร้างถนนคอนกรีตเสริมเหล็กรอบหมู่บ้านฝาง ๔ เก้า ไปบ้านโนนอุดม	เพื่อให้ประชาชนสัญจรได้อย่างสะดวกและปลอดภัยมากขึ้น	ดำเนินการก่อสร้างถนนคอนกรีตเสริม กว้าง ๕.๐๐ ม. ยาว ๑๘๐.๐๐ ม.หนา ๐.๑๕ ม. ไหล่ทางลงหินลูกรังข้างละ ๐.๐๐-๐.๕๐ ม.	๕๐๐,๐๐๐	๕๐๐,๐๐๐	๕๐๐,๐๐๐	๕๐๐,๐๐๐	๕๐๐,๐๐๐	๑. ร้อยละของประชาชนที่พึงพอใจ	๑. ประชาชนสัญจรอย่างสะดวกและรวดเร็ว	กองช่าง
๔๗	ก่อสร้างถนนลูกรังรอบวัดศิริวนาราม หมู่ที่ ๑๒ บ้านฝาง ๔ เก้า	เพื่อให้ประชาชนสัญจรได้อย่างสะดวกและปลอดภัยมากขึ้น	ดำเนินการก่อสร้างถนนลูกรังรอบวัดศิริวนาราม หมู่ที่ ๑๒ บ้านฝาง ๔ เก้า	๒๐๐,๐๐๐	-	-	-	-	๑. ร้อยละของประชาชนที่พึงพอใจ	๑. ประชาชนสัญจรในการขนส่งผลผลิตทางการเกษตร	กองช่าง
๔๘	ซ่อมแซมถนนลูกรังบ้านฝาง ๔ เก้า ไปนาอ้ายใหญ่ หมู่ที่ ๑๒	เพื่อให้ประชาชนสัญจรได้อย่างสะดวกและปลอดภัยมากขึ้น	ดำเนินการซ่อมแซมถนนลูกรังจากบ้านฝาง ๔ เก้า-บ้านนาอ้ายใหญ่	-	-	-	-	๒๐๐,๐๐๐	๑. ร้อยละของประชาชนที่พึงพอใจ	๑. ประชาชนสัญจรในการขนส่งผลผลิตทางการเกษตร	กองช่าง
๔๙	ก่อสร้างถนนคอนกรีตเสริมเหล็กรอบวัดบ้านฝาง ๔ เก้า หมู่ที่ ๑๒	เพื่อให้ประชาชนสัญจรได้อย่างสะดวกและปลอดภัยมากขึ้น	ดำเนินการก่อสร้างถนนคอนกรีตเสริม กว้าง ๓.๐๐ ม. ยาว ๒๓๐.๐๐ ม.หนา ๐.๑๕ ม. ไหล่ทางลงหินลูกรังข้างละ ๐.๐๐-๐.๕๐ ม.	-	-	๕๐๐,๐๐๐	-	-	๑. ร้อยละของประชาชนที่พึงพอใจ	๑. ประชาชนสัญจรอย่างสะดวกและรวดเร็ว	กองช่าง

ก. ยุทธศาสตร์จังหวัด ที่ ๑ ยุทธศาสตร์ด้านการพัฒนาศักยภาพการคัดการลงทุนเพื่อเพิ่มขีดความสามารถในการแข่งขันด้วยเทคโนโลยีที่ทันสมัยและเป็นสากล

ข. ยุทธศาสตร์การพัฒนาขององค์กรปกครองส่วนท้องถิ่นในเขตจังหวัด ที่ ๑ ด้านการพัฒนาเศรษฐกิจชุมชน

แบบ ผ.๐๒

๑. ยุทธศาสตร์ ที่ ๑ ด้านโครงสร้างพื้นฐาน

๑.๑ แผนงานพัฒนาด้านคมนาคม

ที่	โครงการ	วัตถุประสงค์	เป้าหมาย (ผลผลิตของโครงการ)	งบประมาณและที่ผ่านมา					ตัวชี้วัด (KPI)	ผลที่คาดว่าจะได้รับ	หน่วยงาน รับผิดชอบหลัก
				๒๕๖๖ (บาท)	๒๕๖๗ (บาท)	๒๕๖๘ (บาท)	๒๕๖๙ (บาท)	๒๕๗๐ (บาท)			
๕๐	ก่อสร้างถนนคอนกรีตเสริมเหล็กบ้านผัง ๔ เก้าไปบ้านสร้างก่อ	เพื่อให้ประชาชนสัญจรได้อย่างสะดวกและปลอดภัยมากขึ้น	ดำเนินการก่อสร้างถนนคอนกรีตเสริม กว้าง ๖.๐๐ ม. ยาว ๑๕๐.๐๐ ม.หนา ๐.๑๕ ม. ไหล่ทางลงหินลูกรังข้างละ ๐.๐๐-๐.๕๐ ม.	๕๐๐,๐๐๐	๕๐๐,๐๐๐	๕๐๐,๐๐๐	๕๐๐,๐๐๐	๕๐๐,๐๐๐	๑. ร้อยละของประชาชนที่พึงพอใจ	๑. ประชาชนสัญจรอย่างสะดวกและรวดเร็ว	กองช่าง
๕๑	ก่อสร้างถนนคอนกรีตเสริมเหล็ก หมู่ที่ ๑๓ บ้านหนองเม็ก เส้นบ้านหนองเม็ก-วัดป่าบ้านห้วยเชียง	เพื่อให้ประชาชนสัญจรได้อย่างสะดวกและปลอดภัยมากขึ้น	ดำเนินการก่อสร้างถนนคอนกรีตเสริม กว้าง ๔.๐๐ ม. ยาว ๕๐๐.๐๐ ม.หนา ๐.๑๕ ม. ไหล่ทางลงหินลูกรังข้างละ ๐.๐๐-๐.๕๐ ม.	-	-	๕๐๐,๐๐๐	๕๐๐,๐๐๐	๕๐๐,๐๐๐	๑. ร้อยละของประชาชนที่พึงพอใจ	๑. ประชาชนสัญจรอย่างสะดวกและรวดเร็ว	กองช่าง
๕๒	ก่อสร้างถนนคอนกรีตเสริมเหล็ก หมู่ที่ ๑๔ บ้านชัยคำเจริญ เส้นบ้านนายแสวงบุญทน	เพื่อให้ประชาชนสัญจรได้อย่างสะดวกและปลอดภัยมากขึ้น	ดำเนินการก่อสร้างถนนคอนกรีตเสริม กว้าง ๓.๐๐ ม. ยาว ๓๐๐.๐๐ ม.หนา ๐.๑๕ ม. ไหล่ทางลงหินลูกรังข้างละ ๐.๐๐-๐.๕๐ ม.	-	๕๐๐,๐๐๐	-	-	-	๑. ร้อยละของประชาชนที่พึงพอใจ	๑. ประชาชนสัญจรอย่างสะดวกและรวดเร็ว	กองช่าง
๕๓	ก่อสร้างถนนคอนกรีตเสริมเหล็ก เส้นบ้านนายคัมภีร์ทองบุตร หมู่ที่ ๑๔ บ้านชัยคำเจริญ	เพื่อให้ประชาชนสัญจรได้อย่างสะดวกและปลอดภัยมากขึ้น	ดำเนินการก่อสร้างถนนคอนกรีตเสริม กว้าง ๓.๐๐ ม. ยาว ๓๐๐.๐๐ ม.หนา ๐.๑๕ ม. ไหล่ทางลงหินลูกรังข้างละ ๐.๐๐-๐.๕๐ ม.	-	-	๕๐๐,๐๐๐	-	-	๑. ร้อยละของประชาชนที่พึงพอใจ	๑. ประชาชนสัญจรอย่างสะดวกและรวดเร็ว	กองช่าง

ก. ยุทธศาสตร์จังหวัด ที่ ๑ ยุทธศาสตร์ด้านการพัฒนาศักยภาพการคัดการลงทุนเพื่อเพิ่มขีดความสามารถในการแข่งขันด้วยเทคโนโลยีที่ทันสมัยและเป็นสากล

ข. ยุทธศาสตร์การพัฒนาขององค์กรปกครองส่วนท้องถิ่นในเขตจังหวัด ที่ ๑ ด้านการพัฒนาเศรษฐกิจชุมชน

แบบ ผ.๐๒

๑. ยุทธศาสตร์ ที่ ๑ ด้านโครงสร้างพื้นฐาน

๑.๑ แผนงานพัฒนาด้านคมนาคม

ที่	โครงการ	วัตถุประสงค์	เป้าหมาย (ผลผลิตของโครงการ)	งบประมาณและที่ผ่านมา					ตัวชี้วัด (KPI)	ผลที่คาดว่าจะได้รับ	หน่วยงาน รับผิดชอบหลัก
				๒๕๖๖ (บาท)	๒๕๖๗ (บาท)	๒๕๖๘ (บาท)	๒๕๖๙ (บาท)	๒๕๗๐ (บาท)			
๕๔	ก่อสร้างถนนคอนกรีตเสริมเหล็ก เส้นหลังวัดป่าชัยคำเจริญ หมู่ที่ ๑๔ บ้านชัยคำเจริญ	เพื่อให้ประชาชนสัญจรได้อย่างสะดวกและปลอดภัยมากขึ้น	ดำเนินการก่อสร้างถนนคอนกรีตเสริม กว้าง ๔.๐๐ ม. ยาว ๒๓๐.๐๐ ม.หนา ๐.๑๕ ม. ไหล่ทางลงหินลูกรังข้างละ ๐.๐๐-๐.๕๐ ม.	-	-	-	๕๐๐,๐๐๐	-	๑. ร้อยละของประชาชนที่พึงพอใจ	๑. ประชาชนสัญจรอย่างสะดวกและรวดเร็ว	กองช่าง
	รวม ๕๔ โครงการ			๘,๔๓๑,๐๐๐	๘,๒๙๐,๐๐๐	๙,๗๓๐,๐๐๐	#####	๙,๗๔๐,๐๐๐			

ก. ยุทธศาสตร์จังหวัด ที่ ๑ ยุทธศาสตร์ด้านการพัฒนาศักยภาพการการค้าการลงทุนเพื่อเพิ่มขีดความสามารถในการแข่งขันด้วยเทคโนโลยีที่ทันสมัยและเป็นสากล

ข. ยุทธศาสตร์การพัฒนาขององค์กรปกครองส่วนท้องถิ่นในเขตจังหวัด ที่ ๑ ด้านการพัฒนาเศรษฐกิจชุมชน

๑. ยุทธศาสตร์ ที่ ๑ ด้านโครงสร้างพื้นฐาน

๑.๒ แผนงานพัฒนาก่อสร้างปรับปรุงระบบระบายน้ำ

ที่	โครงการ	วัตถุประสงค์	เป้าหมาย (ผลผลิตของโครงการ)	งบประมาณและที่ผ่านมา					ตัวชี้วัด (KPI)	ผลที่คาดว่าจะได้รับ	หน่วยงาน รับผิดชอบหลัก
				๒๕๖๖ (บาท)	๒๕๖๗ (บาท)	๒๕๖๘ (บาท)	๒๕๖๙ (บาท)	๒๕๗๐ (บาท)			
๑	ก่อสร้างรางระบายน้ำ ภายในหมู่บ้าน สายบ้านนางหนูนิล - นายอุกฤษ หมู่ที่ ๑	เพื่อป้องกันน้ำท่วมขังและลดปัญหาการกัดเซาะถนน ป้องกันการชำรุดของถนนภายในตำบล	ดำเนินการก่อสร้างรางระบายน้ำสำเร็จรูปขนาดกว้าง ๐.๖๐ ม. ลึก ๐.๕๘ ม. ระยะทางยาว ๒๑๕.๐๐ ม.	-	๕๐๐,๐๐๐	-	-	-	๑. ร้อยละของปัญหาน้ำท่วมขังภายในหมู่บ้านลดลง	๑. ประชาชนระบายน้ำได้สะดวกและลดปัญหาน้ำท่วมขังภายในหมู่บ้าน	กองช่าง
๒	ก่อสร้างรางระบายน้ำ เส้นกลางบ้านขอนแก่น หมู่ที่ ๒	เพื่อป้องกันน้ำท่วมขังและลดปัญหาการกัดเซาะถนน ป้องกันการชำรุดของถนนภายในตำบล	ดำเนินการก่อสร้างรางระบายน้ำสำเร็จรูปขนาดกว้าง ๐.๖๐ ม. ลึก ๐.๕๘ ม. ระยะทางยาว ๒๒๕.๐๐ ม.	๕๐๐,๐๐๐	๕๐๐,๐๐๐	๕๐๐,๐๐๐	๕๐๐,๐๐๐	๕๐๐,๐๐๐	๑. ร้อยละของปัญหาน้ำท่วมขังภายในหมู่บ้านลดลง	๑. ประชาชนระบายน้ำได้สะดวกและลดปัญหาน้ำท่วมขังภายในหมู่บ้าน	กองช่าง

ก. ยุทธศาสตร์จังหวัด ที่ ๑ ยุทธศาสตร์ด้านการพัฒนาศักยภาพการการค้าการลงทุนเพื่อเพิ่มขีดความสามารถในการแข่งขันด้วยเทคโนโลยีที่ทันสมัยและเป็นสากล

ข. ยุทธศาสตร์การพัฒนาขององค์กรปกครองส่วนท้องถิ่นในเขตจังหวัด ที่ ๑ ด้านการพัฒนาเศรษฐกิจชุมชน

๑. ยุทธศาสตร์ ที่ ๑ ด้านโครงสร้างพื้นฐาน

๑.๒ แผนงานพัฒนาก่อสร้างปรับปรุงระบบระบายน้ำ

ที่	โครงการ	วัตถุประสงค์	เป้าหมาย (ผลผลิตของโครงการ)	งบประมาณและที่ผ่านมา					ตัวชี้วัด (KPI)	ผลที่คาดว่าจะได้รับ	หน่วยงาน รับผิดชอบหลัก
				๒๕๖๖ (บาท)	๒๕๖๗ (บาท)	๒๕๖๘ (บาท)	๒๕๖๙ (บาท)	๒๕๗๐ (บาท)			
๓	ก่อสร้างรางระบายน้ำสายศาลากลางบ้าน - ถนนสายบ้านขอนแก่น - บ้านชัยคำเจริญ	เพื่อป้องกันน้ำท่วมขังและลดปัญหาการกัดเซาะถนน ป้องกันการชำรุดของถนนภายในตำบล	ดำเนินการก่อสร้างรางระบายน้ำสำเร็จรูปขนาดกว้าง ๐.๖๐ ม. ลึก ๐.๕๘ ม. ระยะทางยาว ๗๕๐.๐๐ ม.	๑๖๙,๐๐๐	-	-	-	-	๑. ร้อยละของปัญหาน้ำท่วมขังภายในหมู่บ้านลดลง	๑. การระบายน้ำได้สะดวกลดปัญหาการท่วมขังของน้ำภายในหมู่บ้าน	กองช่าง
๔	ก่อสร้างรางระบายน้ำจากทางเข้าหมู่บ้านไปทางทิศตะวันออก หมู่ที่ ๓	เพื่อป้องกันน้ำท่วมขังและลดปัญหาการกัดเซาะถนน ป้องกันการชำรุดของถนนภายในตำบล	ดำเนินการก่อสร้างรางระบายน้ำสำเร็จรูปขนาดกว้าง ๐.๖๐ ม. ลึก ๐.๕๘ ม. ระยะทางยาว ๑๕๐.๐๐ ม.	๓๓๘,๐๐๐	-	-	-	-	๑. ร้อยละของปัญหาน้ำท่วมขังภายในหมู่บ้านลดลง	๑. ประชาชนระบายน้ำได้สะดวกและลดปัญหาน้ำท่วมขังภายในหมู่บ้าน	กองช่าง
๕	ซ่อมแซมท่อระบายน้ำข้างสะพานฝือ หมู่ที่ ๓ บ้านเหล่าอ้อย	เพื่อป้องกันน้ำท่วมขังและลดปัญหาการกัดเซาะถนน ป้องกันการชำรุดของถนนภายในตำบล	ดำเนินการซ่อมแซมท่อระบายน้ำบริเวณข้างสะพานฝือ หลังรพ.สต.บ้านขอนแก่น หมู่ที่ ๓ บ้านเหล่าอ้อย	-	-	๓๐๐,๐๐๐	-	-	๑. ร้อยละของปัญหาน้ำท่วมขังภายในหมู่บ้านลดลง	๑. ประชาชนระบายน้ำได้สะดวกและลดปัญหาน้ำท่วมขังภายในหมู่บ้าน	กองช่าง
๖	ก่อสร้างรางระบายน้ำจากสี่แยก โรงเรียนบ้านหนองซ้อย - โรงหมู่บ้าน หมู่ที่ ๔	เพื่อป้องกันน้ำท่วมขังและลดปัญหาการกัดเซาะถนน ป้องกันการชำรุดของถนนภายในตำบล	ดำเนินการก่อสร้างรางระบายน้ำสำเร็จรูปขนาดกว้าง ๐.๖๐ ม. ลึก ๐.๕๘ ม. ระยะทางยาว ๒๒๕.๐๐ ม.	๕๐๐,๐๐๐	-	-	-	-	๑. ร้อยละของปัญหาน้ำท่วมขังภายในหมู่บ้านลดลง	๑. ประชาชนระบายน้ำได้สะดวกและลดปัญหาน้ำท่วมขังภายในหมู่บ้าน	กองช่าง
๗	ก่อสร้างรางระบายน้ำภายในหมู่บ้าน ซอยบ้านนายสมชายเกษแก้ว หมู่ที่ ๕ บ้านหนองอีเป่า	เพื่อป้องกันน้ำท่วมขังและลดปัญหาการกัดเซาะถนน ป้องกันการชำรุดของถนนภายในตำบล	ดำเนินการก่อสร้างรางระบายน้ำสำเร็จรูปขนาดกว้าง ๐.๖๐ ม. ลึก ๐.๕๘ ม. ระยะทางยาว ๑๕๐.๐๐ ม.	-	๓๓๘,๐๐๐	-	-	-	๑. ร้อยละของปัญหาน้ำท่วมขังภายในหมู่บ้านลดลง	๑. ประชาชนระบายน้ำได้สะดวกและลดปัญหาน้ำท่วมขังภายในหมู่บ้าน	กองช่าง

ก. ยุทธศาสตร์จังหวัด ที่ ๑ ยุทธศาสตร์ด้านการพัฒนาศักยภาพการค้าการลงทุนเพื่อเพิ่มขีดความสามารถในการแข่งขันด้วยเทคโนโลยีที่ทันสมัยและเป็นสากล

ข. ยุทธศาสตร์การพัฒนาขององค์กรปกครองส่วนท้องถิ่นในเขตจังหวัด ที่ ๑ ด้านการพัฒนาเศรษฐกิจชุมชน

๑. ยุทธศาสตร์ ที่ ๑ ด้านโครงสร้างพื้นฐาน

๑.๒ แผนงานพัฒนาก่อสร้างปรับปรุงระบบระบายน้ำ

ที่	โครงการ	วัตถุประสงค์	เป้าหมาย (ผลผลิตของโครงการ)	งบประมาณและที่ผ่านมา					ตัวชี้วัด (KPI)	ผลที่คาดว่าจะได้รับ	หน่วยงาน รับผิดชอบหลัก
				๒๕๖๖ (บาท)	๒๕๖๗ (บาท)	๒๕๖๘ (บาท)	๒๕๖๙ (บาท)	๒๕๗๐ (บาท)			
๘	ก่อสร้างรองระบายน้ำรอบ หมู่ที่ ๖ บ้านหนองกุง	เพื่อป้องกันน้ำท่วมขังและ ลดปัญหาการกัดเซาะถนน ป้องกันการชำรุดของถนน ภายในตำบล	ดำเนินการก่อสร้างวางระบาย น้ำสำเร็จรูปขนาดกว้าง ๐.๖๐ ม. ลึก ๐.๕๘ ม. ระยะทางยาว ๒๒๕.๐๐ ม.	๕๐๐,๐๐๐	๕๐๐,๐๐๐	๕๐๐,๐๐๐	๕๐๐,๐๐๐	๕๐๐,๐๐๐	๑. ร้อยละของ ปัญหาน้ำท่วม ซึ่งภายในหมู่บ้าน ลดลง	๑. ประชาชนระบาย น้ำได้สะดวกและ ลดปัญหาน้ำท่วม ซึ่งภายในหมู่บ้าน	กองช่าง
๙	ก่อสร้างวางระบายน้ำภายใน หมู่บ้าน สายบ้านนางชู - ศาลากลางบ้าน หมู่ที่ ๘ บ้านโนนอุดม	เพื่อป้องกันน้ำท่วมขังและ ลดปัญหาการกัดเซาะถนน ป้องกันการชำรุดของถนน ภายในตำบล	ดำเนินการก่อสร้างวางระบาย น้ำสำเร็จรูปขนาดกว้าง ๐.๖๐ ม. ลึก ๐.๕๘ ม. ระยะทางยาว ๑๑๕.๐๐ ม.	๒๕๙,๐๐๐	-	-	-	-	๑. ร้อยละของ ปัญหาน้ำท่วม ซึ่งภายในหมู่บ้าน ลดลง	๑. ประชาชนระบาย น้ำได้สะดวกและ ลดปัญหาน้ำท่วม ซึ่งภายในหมู่บ้าน	กองช่าง
๑๐	ก่อสร้างวางระบายน้ำภายใน หมู่บ้าน สายบ้านนางหนูแดง บ้านนางสมัย หมู่ที่ ๘ บ้านโนนอุดม	เพื่อป้องกันน้ำท่วมขังและ ลดปัญหาการกัดเซาะถนน ป้องกันการชำรุดของถนน ภายในตำบล	ดำเนินการก่อสร้างวางระบาย น้ำสำเร็จรูปขนาดกว้าง ๐.๖๐ ม. ลึก ๐.๕๘ ม. ระยะทางยาว ๖๕.๐๐ ม.	๑๔๗,๐๐๐	-	-	-	-	๑. ร้อยละของ ปัญหาน้ำท่วม ซึ่งภายในหมู่บ้าน ลดลง	๑. ประชาชนระบาย น้ำได้สะดวกและ ลดปัญหาน้ำท่วม ซึ่งภายในหมู่บ้าน	กองช่าง
๑๑	ก่อสร้างท่อลอดเหลี่ยม ถ้าหมากแหน หมู่ที่ ๙ บ้านลำภู	เพื่อป้องกันน้ำท่วมขังและ ลดปัญหาการกัดเซาะถนน ป้องกันการชำรุดของถนน ภายในตำบล	ดำเนินการก่อสร้างท่อลอด เหลี่ยม ขนาดกว้าง ๑.๕๐x๑.๕๐ ม. แบบช่องเดียว	๔๐๐,๐๐๐	-	-	-	-	๑. ร้อยละของ ปัญหาน้ำท่วม ซึ่งภายในหมู่บ้าน ลดลง	๑. ประชาชนระบาย น้ำได้สะดวกและ ลดปัญหาการกัดเซาะ ถนน	กองช่าง
๑๒	ก่อสร้างวางระบายน้ำจาก บ้านนายสี ภาชีวงศ์ ถึงบ้าน ถาวร ทัศนิจศาลา หมู่ที่ ๙ บ้านลำภู	เพื่อป้องกันน้ำท่วมขังและ ลดปัญหาการกัดเซาะถนน ป้องกันการชำรุดของถนน ภายในตำบล	ดำเนินการก่อสร้างวางระบาย น้ำสำเร็จรูปขนาดกว้าง ๐.๖๐ ม. ลึก ๐.๕๘ ม. ระยะทางยาว ๒๒๕.๐๐ ม.	-	๕๐๐,๐๐๐	๕๐๐,๐๐๐	๕๐๐,๐๐๐	๕๐๐,๐๐๐	๑. ร้อยละของ ปัญหาน้ำท่วม ซึ่งภายในหมู่บ้าน ลดลง	๑. ประชาชนระบาย น้ำได้สะดวกและ ลดปัญหาน้ำท่วม ซึ่งภายในหมู่บ้าน	กองช่าง

ก. ยุทธศาสตร์จังหวัด ที่ ๑ ยุทธศาสตร์ด้านการพัฒนาศักยภาพการค้าการลงทุนเพื่อเพิ่มขีดความสามารถในการแข่งขันด้วยเทคโนโลยีที่ทันสมัยและเป็นสากล

ข. ยุทธศาสตร์การพัฒนาขององค์กรปกครองส่วนท้องถิ่นในเขตจังหวัด ที่ ๑ ด้านการพัฒนาเศรษฐกิจชุมชน

แบบ ผ.๐๒

๑. ยุทธศาสตร์ ที่ ๑ ด้านโครงสร้างพื้นฐาน

๑.๒ แผนงานพัฒนาก่อสร้างปรับปรุงระบบระบายน้ำ

ที่	โครงการ	วัตถุประสงค์	เป้าหมาย	งบประมาณและที่ผ่านมา	ตัวชี้วัด	ผลที่คาดว่าจะได้รับ	หน่วยงาน
-----	---------	--------------	----------	----------------------	-----------	---------------------	----------

			(ผลผลิตของโครงการ)	๒๕๖๖ (บาท)	๒๕๖๗ (บาท)	๒๕๖๘ (บาท)	๒๕๖๙ (บาท)	๒๕๗๐ (บาท)	(KPI)	จะได้รับ	รับผิดชอบหลัก
๑๓	ก่อสร้างวางระบายน้ำภายในหมู่บ้าน สายบ้านนางซู - ศาลากลางบ้าน หมู่ที่ ๘ บ้านโนนอุดม	เพื่อป้องกันน้ำท่วมขังและลดปัญหาการกัดเซาะถนน ป้องกันการชำรุดของถนนภายในตำบล	ดำเนินการก่อสร้างวางระบายน้ำสำเร็จรูปขนาดกว้าง ๐.๖๐ ม. ลึก ๐.๕๘ ม. ระยะทางยาว ๑๑๕.๐๐ ม.	๒๕๙,๐๐๐	-	-	-	-	๑. ร้อยละของปัญหาน้ำท่วมขังภายในหมู่บ้านลดลง	๑. ประชาชนระบายน้ำได้สะดวกและลดปัญหาน้ำท่วมขังภายในหมู่บ้าน	กองช่าง
๑๔	ก่อสร้างวางระบายน้ำภายในหมู่บ้าน สายบ้านนางหนูแดง บ้านนางสมัย หมู่ที่ ๘ บ้านโนนอุดม	เพื่อป้องกันน้ำท่วมขังและลดปัญหาการกัดเซาะถนน ป้องกันการชำรุดของถนนภายในตำบล	ดำเนินการก่อสร้างวางระบายน้ำสำเร็จรูปขนาดกว้าง ๐.๖๐ ม. ลึก ๐.๕๘ ม. ระยะทางยาว ๖๕.๐๐ ม.	๑๔๗,๐๐๐	-	-	-	-	๑. ร้อยละของปัญหาน้ำท่วมขังภายในหมู่บ้านลดลง	๑. ประชาชนระบายน้ำได้สะดวกและลดปัญหาน้ำท่วมขังภายในหมู่บ้าน	กองช่าง
๑๕	ก่อสร้างวางระบายน้ำภายในหมู่บ้าน ซอยข้างบ้าน นายสมคิด บ่อบัวเงิน หมู่ที่ ๕ บ้านหนองอิเป้า	เพื่อป้องกันน้ำท่วมขังและลดปัญหาการกัดเซาะถนน ป้องกันการชำรุดของถนนภายในตำบล	ดำเนินการก่อสร้างวางระบายน้ำสำเร็จรูปขนาดกว้าง ๐.๖๐ ม. ลึก ๐.๕๘ ม. ระยะทางยาว ๒๒๕.๐๐ ม.	-	-	๕๐๐,๐๐๐	-	-	๑. ร้อยละของปัญหาน้ำท่วมขังภายในหมู่บ้านลดลง	๑. ประชาชนระบายน้ำได้สะดวกและลดปัญหาน้ำท่วมขังภายในหมู่บ้าน	กองช่าง
๑๖	ก่อสร้างวางระบายน้ำจากบ้านนางสุนีย์ เจริญทาย ถึงบ้านนายศักชัย มีศิลป์ หมู่ที่ ๙ บ้านลำภู	เพื่อป้องกันน้ำท่วมขังและลดปัญหาการกัดเซาะถนน ป้องกันการชำรุดของถนนภายในตำบล	ดำเนินการก่อสร้างวางระบายน้ำสำเร็จรูปขนาดกว้าง ๐.๖๐ ม. ลึก ๐.๕๘ ม. ระยะทางยาว ๒๒๕.๐๐ ม.	-	-	๕๐๐,๐๐๐	๕๐๐,๐๐๐	๕๐๐,๐๐๐	๑. ร้อยละของปัญหาน้ำท่วมขังภายในหมู่บ้านลดลง	๑. ประชาชนระบายน้ำได้สะดวกและลดปัญหาน้ำท่วมขังภายในหมู่บ้าน	กองช่าง

ก. ยุทธศาสตร์จังหวัด ที่ ๑ ยุทธศาสตร์ด้านการพัฒนาศักยภาพการคลังการลงทุนเพื่อเพิ่มขีดความสามารถในการแข่งขันด้วยเทคโนโลยีที่ทันสมัยและเป็นสากล

ข. ยุทธศาสตร์การพัฒนาขององค์กรปกครองส่วนท้องถิ่นในเขตจังหวัด ที่ ๑ ด้านการพัฒนาเศรษฐกิจชุมชน

แบบ ผ.๐๒

๑. ยุทธศาสตร์ ที่ ๑ ด้านโครงสร้างพื้นฐาน

๑.๒ แผนงานพัฒนาก่อสร้างปรับปรุงระบบระบายน้ำ

ที่	โครงการ	วัตถุประสงค์	เป้าหมาย (ผลผลิตของโครงการ)	งบประมาณและที่ผ่านมา					ตัวชี้วัด (KPI)	ผลที่คาดว่าจะได้รับ	หน่วยงาน รับผิดชอบหลัก
				๒๕๖๖	๒๕๖๗	๒๕๖๘	๒๕๖๙	๒๕๗๐			

				(บาท)	(บาท)	(บาท)	(บาท)	(บาท)			
๑๗	ก่อสร้างรางระบายน้ำภายในหมู่บ้าน สายบ้านนายอำเภอ รัต ขุนเทพ หมู่ที่ ๙ บ้านลำภู	เพื่อป้องกันน้ำท่วมขังและลดปัญหาการกัดเซาะถนน ป้องกันการชำรุดของถนนภายในตำบล	ดำเนินการก่อสร้างรางระบายน้ำสำเร็จรูปขนาดกว้าง ๐.๖๐ ม. ลึก ๐.๕๘ ม. ระยะทางยาว ๑๑๕.๐๐ ม.	-	-	๕๐๐,๐๐๐	๕๐๐,๐๐๐	๕๐๐,๐๐๐	๑. ร้อยละของปัญหาน้ำท่วมขังภายในหมู่บ้านลดลง	๑. ประชาชนระบายน้ำได้สะดวกและลดปัญหาน้ำท่วมขังภายในหมู่บ้าน	กองช่าง
๑๘	ก่อสร้างรางระบายน้ำภายในหมู่บ้าน หมู่ที่ ๑๓ บ้านหนองเม็ก	เพื่อป้องกันน้ำท่วมขังและลดปัญหาการกัดเซาะถนน ป้องกันการชำรุดของถนนภายในตำบล	ดำเนินการก่อสร้างรางระบายน้ำสำเร็จรูปขนาดกว้าง ๐.๖๐ ม. ลึก ๐.๕๘ ม. ระยะทางยาว ๒๒๕.๐๐ ม.	๕๐๐,๐๐๐	๕๐๐,๐๐๐	๕๐๐,๐๐๐	๕๐๐,๐๐๐	๕๐๐,๐๐๐	๑. ร้อยละของปัญหาน้ำท่วมขังภายในหมู่บ้านลดลง	๑. ประชาชนระบายน้ำได้สะดวกและลดปัญหาน้ำท่วมขังภายในหมู่บ้าน	กองช่าง
๑๙	วางท่อระบายน้ำภายในหมู่บ้านหมู่ที่ ๑๓ ซ้ำงวัดด้านทางทิศตะวันตก	เพื่อป้องกันน้ำท่วมขังและลดปัญหาการกัดเซาะถนน ป้องกันการชำรุดของถนนภายในตำบล	ดำเนินการวางท่อระบายน้ำภายในบ้านหนองเม็ก หมู่ที่ ๑๓ ทางทิศตะวันตกของวัดบ้านหนองเม็ก	๑๐๐,๐๐๐	-	-	-	-	๑. ร้อยละของปัญหาน้ำท่วมขังภายในหมู่บ้านลดลง	๑. ประชาชนระบายน้ำได้สะดวกและลดปัญหาน้ำท่วมขังภายในหมู่บ้าน	กองช่าง
๒๐	ก่อสร้างรางระบายน้ำสายศาลากลางบ้าน หมู่ที่ ๑๔ บ้านชัยคำเจริญ	เพื่อป้องกันน้ำท่วมขังและลดปัญหาการกัดเซาะถนน ป้องกันการชำรุดของถนนภายในตำบล	ดำเนินการก่อสร้างรางระบายน้ำสำเร็จรูปขนาดกว้าง ๐.๖๐ ม. ลึก ๐.๕๘ ม. ระยะทางยาว ๒๒๕.๐๐ ม.	๕๐๐,๐๐๐	-	-	-	-	๑. ร้อยละของปัญหาน้ำท่วมขังภายในหมู่บ้านลดลง	๑. ประชาชนระบายน้ำได้สะดวกและลดปัญหาน้ำท่วมขังภายในหมู่บ้าน	กองช่าง
๒๑	ก่อสร้างรางระบายน้ำสายบ้านนายคำสิงห์ กลางชัย หมู่ที่ ๑๔ บ้านชัยคำเจริญ	เพื่อป้องกันน้ำท่วมขังและลดปัญหาการกัดเซาะถนน ป้องกันการชำรุดของถนนภายในตำบล	ดำเนินการก่อสร้างรางระบายน้ำสำเร็จรูปขนาดกว้าง ๐.๖๐ ม. ลึก ๐.๕๘ ม. ระยะทางยาว ๒๒๕.๐๐ ม.	-	๕๐๐,๐๐๐	-	-	-	๑. ร้อยละของปัญหาน้ำท่วมขังภายในหมู่บ้านลดลง	๑. ประชาชนระบายน้ำได้สะดวกและลดปัญหาน้ำท่วมขังภายในหมู่บ้าน	กองช่าง

ก. ยุทธศาสตร์จังหวัด ที่ ๑ ยุทธศาสตร์ด้านการพัฒนาศักยภาพการคัดกรองเงินเพื่อเพิ่มขีดความสามารถในการแข่งขันด้วยเทคโนโลยีที่ทันสมัยและเป็นสากล

ข. ยุทธศาสตร์การพัฒนาขององค์กรปกครองส่วนท้องถิ่นในเขตจังหวัด ที่ ๑ ด้านการพัฒนาเศรษฐกิจชุมชน

แบบ ผ.๐๒

๑. ยุทธศาสตร์ ที่ ๑ ด้านโครงสร้างพื้นฐาน

๑.๒ แผนงานพัฒนาก่อสร้างปรับปรุงระบบระบายน้ำ

ที่	โครงการ	วัตถุประสงค์	เป้าหมาย (ผลผลิตของโครงการ)	งบประมาณและที่ผ่านมา					ตัวชี้วัด (KPI)	ผลที่คาดว่าจะได้รับ	หน่วยงาน รับผิดชอบหลัก
				๒๕๖๖ (บาท)	๒๕๖๗ (บาท)	๒๕๖๘ (บาท)	๒๕๖๙ (บาท)	๒๕๗๐ (บาท)			
๒๒	วางท่อระบายน้ำเส้นถนน	เพื่อป้องกันน้ำท่วมขังและลดปัญหาการกัดเซาะถนน	ดำเนินการวางท่อระบายน้ำ	-	-	-	-	๒๐๐,๐๐๐	๑. ร้อยละของ	๑. ประชาชนระบายน้ำได้สะดวกและลดปัญหาน้ำท่วมขังภายในหมู่บ้าน	กองช่าง

ทางคำ หมู่ที่ ๑๔ บ้าน ชัยคำเจริญ	ลดปัญหาการกัดเซาะถนน ป้องกันการชำรุดของถนน ภายในตำบล	เส้นทางทางคำ หมู่ที่ ๑๔ บ้านชัยคำเจริญ							ปัญหาน้ำท่วม ซึ่งภายในหมู่บ้าน ลดลง	น้ำได้สะดวกและ ลดปัญหาน้ำท่วม ซึ่งภายในหมู่บ้าน
รวม ๒๒ โครงการ			๔,๓๑๙,๐๐๐	๓,๓๓๘,๐๐๐	๓,๘๐๐,๐๐๐	๓,๐๐๐,๐๐๐	๓,๒๐๐,๐๐๐			

ก. ยุทธศาสตร์จังหวัด ที่ ๑ ยุทธศาสตร์ด้านการพัฒนาศักยภาพการค้าการลงทุนเพื่อเพิ่มขีดความสามารถในการแข่งขันด้วยเทคโนโลยีที่ทันสมัยและเป็นสากล

ข. ยุทธศาสตร์การพัฒนาขององค์กรปกครองส่วนท้องถิ่นในเขตจังหวัด ที่ ๑ ด้านการพัฒนาเศรษฐกิจชุมชน

๑. ยุทธศาสตร์ ที่ ๑ ด้านโครงสร้างพื้นฐาน

๑.๓ แผนงานพัฒนาขยายไฟฟ้าและเครื่องขยายเสียงประจำหมู่บ้าน

ที่	โครงการ	วัตถุประสงค์	เป้าหมาย (ผลผลิตของโครงการ)	งบประมาณและที่ผ่านมา					ตัวชี้วัด (KPI)	ผลที่คาดว่าจะได้รับ	หน่วยงาน รับผิดชอบหลัก
				๒๕๖๖ (บาท)	๒๕๖๗ (บาท)	๒๕๖๘ (บาท)	๒๕๖๙ (บาท)	๒๕๗๐ (บาท)			
๑	ขยายเขตไฟฟ้าแรงต่ำสายบ้ำ ห้วยเขียง-วังขอนคู หมู่ที่ ๑	เพื่อให้ประชาชนได้ใช้ไฟฟ้า อย่างทั่วถึงและสะดวกมาก ยิ่งขึ้น	ดำเนินการขยายไฟฟ้าแรงต่ำ ระยะทางของทาง ๒,๐๐๐ เมตร	๖๐๐,๐๐๐	-	-	-	-	๑. ร้อยละของ ประชาชนที่พึง พอใจ	๑.ปัญหาไฟฟ้าตก ภายในหมู่บ้านได้ รับการแก้ไขและ ประชาชนได้รับ ความสะดวกมากขึ้น	กองช่าง
๒	ขยายเขตไฟฟ้าที่อยู่อาศัย บ้านขอนแก่นน้อย - บ้านผัง ๒ ใหม่	เพื่อให้ประชาชนได้ใช้ไฟฟ้า อย่างทั่วถึงและสะดวกมาก ยิ่งขึ้น	ดำเนินการขยายไฟฟ้าที่อยู่อาศัย บ้านขอนแก่นน้อย หมู่ที่ ๒ ไปยัง บ้านผัง ๒ ใหม่	๑,๐๐๐,๐๐๐	๑,๐๐๐,๐๐๐	๑,๐๐๐,๐๐๐	๑,๐๐๐,๐๐๐	๑,๐๐๐,๐๐๐	๑. ร้อยละของ ประชาชนที่พึง พอใจ	๑.ประชาชนได้รับ ความสะดวกมากขึ้น	กองช่าง

๑

ก. ยุทธศาสตร์จังหวัด ที่ ๑ ยุทธศาสตร์ด้านการพัฒนาศักยภาพการค้าการลงทุนเพื่อเพิ่มขีดความสามารถในการแข่งขันด้วยเทคโนโลยีที่ทันสมัยและเป็นสากล

ข. ยุทธศาสตร์การพัฒนาขององค์กรปกครองส่วนท้องถิ่นในเขตจังหวัด ที่ ๑ ด้านการพัฒนาเศรษฐกิจชุมชน

แบบ ผ.๐๒

๑. ยุทธศาสตร์ ที่ ๑ ด้านโครงสร้างพื้นฐาน

๑.๓ แผนงานพัฒนาขยายไฟฟ้าและเครื่องขยายเสียงประจำหมู่บ้าน

ที่	โครงการ	วัตถุประสงค์	เป้าหมาย (ผลผลิตของโครงการ)	งบประมาณและที่ผ่านมา					ตัวชี้วัด (KPI)	ผลที่คาดว่าจะได้รับ	หน่วยงาน รับผิดชอบหลัก
				๒๕๖๖ (บาท)	๒๕๖๗ (บาท)	๒๕๖๘ (บาท)	๒๕๖๙ (บาท)	๒๕๗๐ (บาท)			
๓	ขยายเขตไฟฟ้าเพื่อการ เกษตร หมู่ที่ ๓ บ้านเหล่า	เพื่อให้ประชาชนได้ใช้ไฟฟ้า อย่างทั่วถึงและสะดวกมาก	ดำเนินการขยายไฟฟ้าเพื่อ การเกษตร หมู่ที่ ๓ บ้านเหล่าอ้อย	๑๐๐,๐๐๐	-	-	-	-	๑. ร้อยละของ ประชาชนที่พึง	๑.ประชาชนที่อยู่ อาศัยในพื้นที่เกษตร	กองช่าง

	อ้อย	ยิ่งขึ้น								พอใจ	เช่น สวน ไร่ นา มีไฟฟ้าใช้	
๔	ขยายไฟฟ้าแสงสว่างพร้อมสายดับในหมู่บ้าน หมู่ที่ ๓ บ้านเหล่าอ้อย	เพื่อให้ประชาชนได้ใช้ไฟฟ้าอย่างทั่วถึงและสะดวกมากยิ่งขึ้น	ดำเนินการขยายไฟฟ้าแสงสว่างพร้อมสายดับในหมู่บ้าน หมู่ที่ ๓ บ้านเหล่าอ้อย	๑๐๐,๐๐๐	-	-	-	-	-	๑. ร้อยละของประชาชนที่พึงพอใจ	๑.ประชาชนได้รับความสะดวกมากขึ้น ป้องกันอุบัติเหตุ ในยามค่ำคืน	กองช่าง
๕	ขยายเขตไฟฟ้าแสงสว่างภายในหมู่บ้าน หมู่ที่ ๔ บ้านหนองซ้อง	เพื่อให้ประชาชนได้ใช้ไฟฟ้าอย่างทั่วถึงและสะดวกมากยิ่งขึ้น	ดำเนินการขยายไฟฟ้าแสงสว่างภายในหมู่บ้านหนองซ้อง หมู่ที่ ๔	๑๐๐,๐๐๐	-	-	-	-	-	๑. ร้อยละของประชาชนที่พึงพอใจ	๑.ประชาชนได้รับความสะดวกมากขึ้น ป้องกันอุบัติเหตุ ในยามค่ำคืน	กองช่าง
๖	ขยายเขตไฟฟ้าแสงสว่างพร้อมสายดับจากโรงสี - บ้านนายปรเมศร์ สิงห์สาร หมู่ที่ ๔ บ้านหนองซ้อง	เพื่อให้ประชาชนได้ใช้ไฟฟ้าอย่างทั่วถึงและสะดวกมากยิ่งขึ้น	ดำเนินการขยายเขตไฟฟ้าแสงสว่างพร้อมสายดับจากโรงสี - บ้านนายปรเมศร์ สิงห์สาร หมู่ที่ ๔ บ้านหนองซ้อง	-	๕๐,๐๐๐	-	-	-	-	๑. ร้อยละของประชาชนที่พึงพอใจ	๑.ประชาชนได้รับความสะดวกมากขึ้น ป้องกันอุบัติเหตุ ในยามค่ำคืน	กองช่าง
๗	ขยายเขตไฟฟ้าแสงสว่างภายในหมู่บ้าน หมู่ที่ ๑๓ บ้านหนองเม็ก	เพื่อให้ประชาชนได้ใช้ไฟฟ้าอย่างทั่วถึงและสะดวกมากยิ่งขึ้น	ดำเนินการขยายไฟฟ้าแสงสว่างภายในหมู่บ้านหนองเม็ก หมู่ที่ ๑๓	๑๐๐,๐๐๐	-	-	-	-	-	๑. ร้อยละของประชาชนที่พึงพอใจ	๑.ประชาชนได้รับความสะดวกมากขึ้น ป้องกันอุบัติเหตุ ในยามค่ำคืน	กองช่าง

ก. ยุทธศาสตร์จังหวัด ที่ ๑ ยุทธศาสตร์ด้านการพัฒนาศักยภาพการคัดกรองทุนเพื่อเพิ่มขีดความสามารถในการแข่งขันด้วยเทคโนโลยีที่ทันสมัยและเป็นสากล

ข. ยุทธศาสตร์การพัฒนาขององค์กรปกครองส่วนท้องถิ่นในเขตจังหวัด ที่ ๑ ด้านการพัฒนาเศรษฐกิจชุมชน

แบบ ผ.๐๒

๑. ยุทธศาสตร์ ที่ ๑ ด้านโครงสร้างพื้นฐาน

๑.๓ แผนงานพัฒนาขยายไฟฟ้าและเครื่องขยายเสียงประจำหมู่บ้าน

ที่	โครงการ	วัตถุประสงค์	เป้าหมาย (ผลผลิตของโครงการ)	งบประมาณและที่ผ่านมา					ตัวชี้วัด (KPI)	ผลที่คาดว่าจะได้รับ	หน่วยงาน รับผิดชอบหลัก
				๒๕๖๖ (บาท)	๒๕๖๗ (บาท)	๒๕๖๘ (บาท)	๒๕๖๙ (บาท)	๒๕๗๐ (บาท)			
๘	ขยายเขตไฟฟ้าแสงสว่างพร้อมสายดับหลังโรงเรียนบ้านหนองซ้อง - ตลาดนัด	เพื่อให้ประชาชนได้ใช้ไฟฟ้าอย่างทั่วถึงและสะดวกมากยิ่งขึ้น	ดำเนินการขยายเขตไฟฟ้าแสงสว่างพร้อมสายดับหลังโรงเรียนบ้านหนองซ้อง - ตลาดนัด	-	๕๐,๐๐๐	-	-	-	๑. ร้อยละของประชาชนที่พึงพอใจ	๑.ประชาชนที่อยู่อาศัยในพื้นที่เกษตร เช่น สวน ไร่ นา	กองช่าง

	หมู่ที่ ๔ บ้านหนองซ้อง		หมู่ที่ ๔ บ้านหนองซ้อง								มีไฟฟ้าใช้อย่างทั่วถึง	
๙	ขยายเขตไฟฟ้าเพื่อที่อยู่อาศัย หมู่ที่ ๔ บ้านหนองซ้อง (ขอยลานอ้อยหน้าโรงเรียน ภูพานวิทยา)	เพื่อให้ประชาชนได้ใช้ไฟฟ้าอย่างทั่วถึงและสะดวกมากยิ่งขึ้น	ดำเนินการขยายเขตไฟฟ้าพร้อมหม้อแปลงและเสาแรงสูง	-	-	-	๑,๐๐๐,๐๐๐	-	๑. ร้อยละของประชาชนที่พึงพอใจ	๑.ประชาชนได้รับความสะดวกมากขึ้น	กองช่าง	
๑๐	ขยายเขตไฟฟ้าเพื่อที่อยู่อาศัย หมู่ที่ ๔ บ้านหนองซ้อง	เพื่อให้ประชาชนได้ใช้ไฟฟ้าอย่างทั่วถึงและสะดวกมากยิ่งขึ้น	ดำเนินการขยายเขตไฟฟ้าเพื่อที่อยู่อาศัยบ้านหนองซ้องบริเวณทางเข้าซอยบ้านนายเกียรติยศ ดวงดี	-	-	-	-	๕๐,๐๐๐	๑. ร้อยละของประชาชนที่พึงพอใจ	๑.ประชาชนได้รับความสะดวกมากขึ้น	กองช่าง	
๑๑	ขยายเขตไฟฟ้าเข้าไปบริเวณเมรุหลังใหม่ หมู่ที่ ๔ บ้านหนองซ้อง	เพื่อให้ประชาชนได้ใช้ไฟฟ้าอย่างทั่วถึงและสะดวกมากยิ่งขึ้น	ดำเนินการขยายเขตไฟฟ้าเข้าไปบริเวณเมรุหลังใหม่ หมู่ที่ ๔ บ้านหนองซ้อง	-	-	-	-	๑๔๐,๐๐๐	๑. ร้อยละของประชาชนที่พึงพอใจ	๑.ประชาชนได้รับความสะดวกมากขึ้น ป้องกันอุบัติเหตุในยามค่ำคืน	กองช่าง	
๑๒	ขยายไฟฟ้าเพื่อที่อยู่อาศัย สายนาแตง-นาโพธิ์ หมู่ที่ ๕ บ้านหนองฮีเบ้า	เพื่อให้ประชาชนได้ใช้ไฟฟ้าอย่างทั่วถึงและสะดวกมากยิ่งขึ้น	ดำเนินการขยายเขตไฟฟ้าเพื่อที่อยู่อาศัยพร้อมหม้อแปลงสายนาแตง - นาโพธิ์ หมู่ที่ ๕ บ้านหนองฮีเบ้า	-	๑,๐๐๐,๐๐๐	-	-	-	๑. ร้อยละของประชาชนที่พึงพอใจ	๑.ประชาชนได้รับความสะดวกมากขึ้น	กองช่าง	

ก. ยุทธศาสตร์จังหวัด ที่ ๑ ยุทธศาสตร์ด้านการพัฒนาศักยภาพการคลังการลงทุนเพื่อเพิ่มขีดความสามารถในการแข่งขันด้วยเทคโนโลยีที่ทันสมัยและเป็นสากล

ข. ยุทธศาสตร์การพัฒนาขององค์กรปกครองส่วนท้องถิ่นในเขตจังหวัด ที่ ๑ ด้านการพัฒนาเศรษฐกิจชุมชน

แบบ ผ.๐๒

๑. ยุทธศาสตร์ ที่ ๑ ด้านโครงสร้างพื้นฐาน

๑.๓ แผนงานพัฒนาขยายไฟฟ้าและเครื่องขยายเสียงประจำหมู่บ้าน

ที่	โครงการ	วัตถุประสงค์	เป้าหมาย (ผลผลิตของโครงการ)	งบประมาณและที่ผ่านมา					ตัวชี้วัด (KPI)	ผลที่คาดว่าจะได้รับ	หน่วยงาน รับผิดชอบหลัก
				๒๕๖๖ (บาท)	๒๕๖๗ (บาท)	๒๕๖๘ (บาท)	๒๕๖๙ (บาท)	๒๕๗๐ (บาท)			
๑๓	ขยายเขตไฟฟ้าเพื่อที่อยู่อาศัยภายในหมู่บ้าน หมู่ที่ ๕ บ้านหนองฮีเบ้า	เพื่อให้ประชาชนได้ใช้ไฟฟ้าอย่างทั่วถึงและสะดวกมากยิ่งขึ้น	ดำเนินการขยายเขตไฟฟ้าเพื่อที่อยู่อาศัยภายในหมู่บ้าน หมู่ที่ ๕ บ้านหนองฮีเบ้า	๕๐,๐๐๐	-	-	-	-	๑. ร้อยละของประชาชนที่พึงพอใจ	๑.ประชาชนได้รับความสะดวกมากขึ้น	กองช่าง
๑๔	ขยายเขตไฟฟ้าแสงสว่าง	เพื่อให้ประชาชนได้ใช้ไฟฟ้า	ดำเนินการขยายเขตไฟฟ้าแสง	๑๐๐,๐๐๐	-	-	-	-	๑. ร้อยละของ	๑.ประชาชนที่อยู่	กองช่าง

	สาธารณะภายในหมู่บ้าน หมู่ที่ ๗ บ้านหนองเจริญ	อย่างทั่วถึงและสะดวกมากยิ่งขึ้น	สว่างสาธารณะภายในหมู่บ้าน หมู่ที่ ๗ บ้านหนองเจริญ						ประชาชนที่พึงพอใจ	อาศัยในพื้นที่เกษตร เช่น สวน ไร่ นา มีไฟฟ้าใช้อย่างทั่วถึง	
๑๕	ขยายไฟฟ้าเพื่อที่อยู่อาศัย สายนาแตง-นาโพธิ์ หมู่ที่ ๗ บ้านหนองเจริญ	เพื่อให้ประชาชนได้ใช้ไฟฟ้าอย่างทั่วถึงและสะดวกมากยิ่งขึ้น	ดำเนินการขยายเขตไฟฟ้าเพื่อที่อยู่อาศัยบ้านหนองเจริญ	๓๐๐,๐๐๐	-	-	-	๕๐,๐๐๐	๑. ร้อยละของประชาชนที่พึงพอใจ	๑.ประชาชนได้รับความสะดวกมากขึ้น	กองช่าง
๑๖	ขยายไฟฟ้าเพื่อที่อยู่อาศัย และไฟฟ้าแสงสว่างสาธารณะ หมู่ที่ ๘ บ้านโนนอุดม	เพื่อให้ประชาชนได้ใช้ไฟฟ้าอย่างทั่วถึงและสะดวกมากยิ่งขึ้น	ดำเนินการขยายเขตไฟฟ้าเพื่อที่อยู่อาศัยและติดตั้งไฟฟ้าแสงสว่าง สาธารณะ เส้นนายจันดี-นายเสวย ภายในหมู่บ้าน	-	๒๐๐,๐๐๐	-	-	-	๑. ร้อยละของประชาชนที่พึงพอใจ	๑.ประชาชนได้รับความสะดวกมากขึ้น ป้องกันอุบัติเหตุ ในยามค่ำคืน	กองช่าง
๑๗	ขยายไฟฟ้าแรงต่ำจากบ้านนาหนูปัน พันธวิสัย-บ้านนายคุณ ทิตะพัน หมู่ที่ ๑๐ บ้านฝั่ง ๒ ใหม่	เพื่อให้ประชาชนได้ใช้ไฟฟ้าอย่างทั่วถึงและสะดวกมากยิ่งขึ้น	ดำเนินการขยายไฟฟ้าแรงต่ำ ระยะทางของทาง ๒,๐๐๐ เมตร	-	-	๑๐๐,๐๐๐	-	-	๑. ร้อยละของประชาชนที่พึงพอใจ	๑.ปัญหาไฟฟ้าตก ภายในหมู่บ้านได้รับการแก้ไขและประชาชนได้รับความสะดวกมากขึ้น	กองช่าง

ก. ยุทธศาสตร์จังหวัด ที่ ๑ ยุทธศาสตร์ด้านการพัฒนาศักยภาพการคลังการลงทุนเพื่อเพิ่มขีดความสามารถในการแข่งขันด้วยเทคโนโลยีที่ทันสมัยและเป็นสากล

ข. ยุทธศาสตร์การพัฒนากองกรปกครองส่วนท้องถิ่นในเขตจังหวัด ที่ ๑ ด้านการพัฒนาเศรษฐกิจชุมชน

แบบ ผ.๐๒

๑. ยุทธศาสตร์ ที่ ๑ ด้านโครงสร้างพื้นฐาน

๑.๓ แผนงานพัฒนาขยายไฟฟ้าและเครื่องขยายเสียงประจำหมู่บ้าน

ที่	โครงการ	วัตถุประสงค์	เป้าหมาย (ผลผลิตของโครงการ)	งบประมาณและที่ผ่านมา					ตัวชี้วัด (KPI)	ผลที่คาดว่าจะได้รับ	หน่วยงาน รับผิดชอบหลัก
				๒๕๖๖ (บาท)	๒๕๖๗ (บาท)	๒๕๖๘ (บาท)	๒๕๖๙ (บาท)	๒๕๗๐ (บาท)			
๑๘	ขยายเขตไฟฟ้าเพื่อที่อยู่อาศัยเส้นบ้านตาซิมไปบ้านฝั่ง ๒ ใหม่ หมู่ที่ ๑๑	เพื่อให้ประชาชนได้ใช้ไฟฟ้าอย่างทั่วถึงและสะดวกมากยิ่งขึ้น	ดำเนินการขยายไฟฟ้าที่อยู่อาศัยบ้านขอนแก่น หมู่ที่ ๒ ไปยังบ้านฝั่ง ๒ ใหม่	๓๐๐,๐๐๐	-	-	-	-	๑. ร้อยละของประชาชนที่พึงพอใจ	๑.ประชาชนได้รับความสะดวกมากขึ้น	กองช่าง
๑๙	ขยายเขตไฟฟ้าเพื่อที่อยู่อาศัยเส้นบ้านนาบุดดีไป	เพื่อให้ประชาชนได้ใช้ไฟฟ้าอย่างทั่วถึงและสะดวกมากยิ่งขึ้น	ดำเนินการขยายไฟฟ้าที่อยู่อาศัยบ้านขอนแก่น หมู่ที่ ๒ ไปยัง	-	๓๐๐,๐๐๐	-	-	-	๑. ร้อยละของประชาชนที่พึงพอใจ	๑.ประชาชนได้รับความสะดวกมากขึ้น	กองช่าง

	บ้านฝั่ง ๒ ใหม่ หมู่ที่ ๑๑	ยิ่งขึ้น	บ้านฝั่ง ๒ ใหม่							พอใจ		
๒๐	ขยายเขตไฟฟ้าเพื่อที่อยู่อาศัยเส้นนาอ้ายใหญ่ หมู่ที่ ๑๑ บ้านฝั่ง ๒ ใหญ่	เพื่อให้ประชาชนได้ใช้ไฟฟ้าอย่างทั่วถึงและสะดวกมากยิ่งขึ้น	ดำเนินการขยายไฟฟ้าที่อยู่อาศัยบ้านขออนุญาต หมู่ที่ ๒ ไปยังบ้านฝั่ง ๒ ใหม่	-	-	๓๐๐,๐๐๐	-	-	-	๑. ร้อยละของประชาชนที่พึงพอใจ	๑.ประชาชนได้รับความสะดวกมากขึ้น	กองช่าง
๒๑	ขยายไฟฟ้าแสงสว่างสาธารณะภายในหมู่บ้าน หมู่ที่ ๗ บ้านหนองเจริญ	เพื่อให้ประชาชนได้ใช้ไฟฟ้าอย่างทั่วถึงและสะดวกมากยิ่งขึ้น	ดำเนินการขยายเขตไฟฟ้าแสงสว่างสาธารณะภายในหมู่บ้านหนองเจริญ	-	๓๐๐,๐๐๐	-	-	-	-	๑. ร้อยละของประชาชนที่พึงพอใจ	๑.ประชาชนได้รับความสะดวกมากขึ้น	กองช่าง
๒๒	ขยายไฟฟ้าแสงสว่างสาธารณะภายในหมู่บ้าน หมู่ที่ ๘ บ้านโนนอุดม	เพื่อให้ประชาชนได้ใช้ไฟฟ้าอย่างทั่วถึงและสะดวกมากยิ่งขึ้น	ดำเนินการขยายเขตไฟฟ้าแสงสว่างสาธารณะเส้นบ้านนางเหล่านางปัทมาภรณ์ หมู่ที่ ๘ บ้านโนนอุดม	-	๒๐๐,๐๐๐	-	-	-	-	๑. ร้อยละของประชาชนที่พึงพอใจ	๑.ประชาชนได้รับความสะดวกมากขึ้น	กองช่าง
๒๓	ขยายเขตไฟฟ้าเพื่อการเกษตรบ้านฝั่ง ๔ เก่าไปถึงเขตบ้านนาอ้ายใหญ่ตำบลสร้างก่อ	เพื่อให้ประชาชนได้ใช้ไฟฟ้าอย่างทั่วถึงและสะดวกมากยิ่งขึ้น	ดำเนินการขยายเขตไฟฟ้าเพื่อการเกษตรบ้านฝั่ง ๔ เก่าไปถึงเขตบ้านนาอ้ายใหญ่ตำบลสร้างก่อ	๓๐๐,๐๐๐	๓๐๐,๐๐๐	๓๐๐,๐๐๐	๓๐๐,๐๐๐	๓๐๐,๐๐๐	๓๐๐,๐๐๐	๑. ร้อยละของประชาชนที่พึงพอใจ	๑.ประชาชนได้รับความสะดวกมากขึ้น	กองช่าง

ก. ยุทธศาสตร์จังหวัด ที่ ๑ ยุทธศาสตร์ด้านการพัฒนาศักยภาพการการค้าการลงทุนเพื่อเพิ่มขีดความสามารถในการแข่งขันด้วยเทคโนโลยีที่ทันสมัยและเป็นสากล

ข. ยุทธศาสตร์การพัฒนาขององค์กรปกครองส่วนท้องถิ่นในเขตจังหวัด ที่ ๑ ด้านการพัฒนาเศรษฐกิจชุมชน

แบบ ผ.๐๒

๑. ยุทธศาสตร์ ที่ ๑ ด้านโครงสร้างพื้นฐาน

๑.๓ แผนงานพัฒนาขยายไฟฟ้าและเครื่องขยายเสียงประจำหมู่บ้าน

ที่	โครงการ	วัตถุประสงค์	เป้าหมาย (ผลผลิตของโครงการ)	งบประมาณและที่ผ่านมา					ตัวชี้วัด (KPI)	ผลที่คาดว่าจะได้รับ	หน่วยงาน รับผิดชอบหลัก
				๒๕๖๖ (บาท)	๒๕๖๗ (บาท)	๒๕๖๘ (บาท)	๒๕๖๙ (บาท)	๒๕๗๐ (บาท)			
๒๔	ขยายเขตไฟฟ้าเพื่อการเกษตรบ้านนายคัมภีร์ ทองบุตร หมู่ที่ ๑๔ บ้านชัยคำเจริญ	เพื่อให้ประชาชนได้ใช้ไฟฟ้าอย่างทั่วถึงและสะดวกมากยิ่งขึ้น	ดำเนินการขยายเขตไฟฟ้าเพื่อการเกษตรบ้านนายคัมภีร์ ทองบุตร ระยะทาง ๓๐๐ เมตร	-	-	-	๓๐๐,๐๐๐	-	๑. ร้อยละของประชาชนที่พึงพอใจ	๑.ประชาชนได้รับความสะดวกมากขึ้น	กองช่าง
๒๕	ขยายเขตไฟฟ้าเพื่อการเกษตรสายบ้านนางอุไร กลางชัย หมู่ที่ ๑๔ บ้านชัยคำเจริญ	เพื่อให้ประชาชนได้ใช้ไฟฟ้าอย่างทั่วถึงและสะดวกมากยิ่งขึ้น	ดำเนินการขยายเขตไฟฟ้าเพื่อการเกษตรบ้านนางอุไร กลางชัย บุตร ระยะทาง ๓๐๐ เมตร	-	-	๓๐๐,๐๐๐	-	-	๑. ร้อยละของประชาชนที่พึงพอใจ	๑.ประชาชนได้รับความสะดวกมากขึ้น	กองช่าง
๒๖	ขยายเขตไฟฟ้าเข้า ศพด.	เพื่อให้ ศพด.มีไฟฟ้าใช้	ดำเนินการขยายเขตและระบบ	๒๐๐,๐๐๐	-	-	-	-	๑.ร้อยละ ๘๐	ศพด.มีไฟฟ้าใช้	กองการศึกษา

สังกัด อบต. ขอนยูง	ในการจัดกิจกรรมการเรียนการสอนและการจัดประสบการณ์ของเด็กปฐมวัย	ไฟฟ้าเข้า ศพด. วัดป่าลำภู							ของความพึงพอใจของผู้ปกครองเด็กปฐมวัย	ในการจัดกิจกรรมและประสบการณ์เรียนการสอน	กองช่าง
รวม ๒๖ โครงการ			๓,๒๕๐,๐๐๐	๓,๔๐๐,๐๐๐	๒,๐๐๐,๐๐๐	๒,๖๐๐,๐๐๐	๑,๕๔๐,๐๐๐				

ก. ยุทธศาสตร์จังหวัด ที่ ๑ ยุทธศาสตร์ด้านการพัฒนาศักยภาพการค้าการลงทุนเพื่อเพิ่มขีดความสามารถในการแข่งขันด้วยเทคโนโลยีที่ทันสมัยและเป็นสากล

ข. ยุทธศาสตร์การพัฒนาขององค์กรปกครองส่วนท้องถิ่นในเขตจังหวัด ที่ ๑ ด้านการพัฒนาเศรษฐกิจชุมชน

๑. ยุทธศาสตร์ ที่ ๑ ด้านโครงสร้างพื้นฐาน

๑.๔ แผนงานพัฒนาก่อสร้าง ปรับปรุง บำรุงรักษาสาธารณูปโภค อาคารเอนกประสงค์และอาคารอื่น ๆ

ที่	โครงการ	วัตถุประสงค์	เป้าหมาย (ผลผลิตของโครงการ)	งบประมาณและที่ผ่านมา					ตัวชี้วัด (KPI)	ผลที่คาดว่าจะได้รับ	หน่วยงานรับผิดชอบหลัก
				๒๕๖๖ (บาท)	๒๕๖๗ (บาท)	๒๕๖๘ (บาท)	๒๕๖๙ (บาท)	๒๕๗๐ (บาท)			
๑	ซ่อมแซมปรับปรุงศาลาเอนกประสงค์ หมู่ที่ ๗ บ้านหนองเจริญ	เพื่อเป็นสถานที่ประกอบกิจกรรมของประชาชนในหมู่บ้าน	ดำเนินการซ่อมแซมปรับปรุงศาลาเอนกประสงค์ หมู่ที่ ๗ บ้านหนองเจริญ	-	-	-	-	-	๑. ร้อยละของประชาชนที่พึงพอใจ	๑. ประชาชนได้รับความสะดวกในการจัดกิจกรรม	กองช่าง

๒๑

ก. ยุทธศาสตร์จังหวัด ที่ ๑ ยุทธศาสตร์ด้านการพัฒนาศักยภาพการค้าการลงทุนเพื่อเพิ่มขีดความสามารถในการแข่งขันด้วยเทคโนโลยีที่ทันสมัยและเป็นสากล

ข. ยุทธศาสตร์การพัฒนาขององค์กรปกครองส่วนท้องถิ่นในเขตจังหวัด ที่ ๑ ด้านการพัฒนาเศรษฐกิจชุมชน

๑. ยุทธศาสตร์ ที่ ๑ ด้านโครงสร้างพื้นฐาน

๑.๔ แผนงานพัฒนาก่อสร้าง ปรับปรุง บำรุงรักษาสาธารณูปโภค อาคารเอนกประสงค์และอาคารอื่น ๆ

แบบ ผ.๐๒

ที่	โครงการ	วัตถุประสงค์	เป้าหมาย (ผลผลิตของโครงการ)	งบประมาณและที่ผ่านมา					ตัวชี้วัด (KPI)	ผลที่คาดว่าจะได้รับ	หน่วยงานรับผิดชอบหลัก
				๒๕๖๖ (บาท)	๒๕๖๗ (บาท)	๒๕๖๘ (บาท)	๒๕๖๙ (บาท)	๒๕๗๐ (บาท)			
๒	เทคอนกรีตรอบเมรุวัดป่าชัยคำเจริญ หมู่ที่ ๑๔	เพื่อเป็นสถานที่ประกอบกิจกรรมของประชาชนในหมู่บ้าน	ดำเนินการเทคอนกรีตรอบเมรุวัดป่าชัยคำเจริญ หมู่ที่ ๑๔ ตามแบบที่ อบต. กำหนด	-	-	-	-	๕๐๐,๐๐๐	๑. ร้อยละของประชาชนที่พึงพอใจ	๑. ประชาชนได้รับความสะดวกในการจัดกิจกรรม	กองช่าง
๓	โครงการปรับปรุงภูมิทัศน์ศพด. สังกัด อบต. ขอนยูง	เพื่อปรับปรุงภูมิทัศน์บริเวณ ศพด. ให้ร่มรื่นสวยงามมีบรรยากาศที่ดีต่อการจัดประสบการณ์แก่เด็กปฐมวัย	ดำเนินการปรับปรุงภูมิทัศน์ศพด. แก้วสว่าง ศพด. วัดป่าลำภู ศพด. อบต. ขอนยูง	๑๕๐,๐๐๐	๑๕๐,๐๐๐	๑๕๐,๐๐๐	๑๕๐,๐๐๐	๑๕๐,๐๐๐	ร้อยละ ๘๐ ของความพึงพอใจของผู้ปกครองเด็กปฐมวัย	เด็กปฐมวัยมีสถานที่ที่เหมาะสมในการจัดประสบการณ์	กองการศึกษา กองช่าง

๔	โครงการปรับปรุงต่อเติมและซ่อมแซม ศพด.สังักต อบต.ขนอม	เพื่อปรับปรุงอาคาร สถานให้มีความปลอดภัยและเหมาะสมต่อการจัดการเรียนการสอนและการเรียนรู้	ดำเนินการปรับปรุง ต่อเติม/ซ่อมแซม ศพด.สังักต อบต.ขนอม	๑๐๐,๐๐๐	๑๐๐,๐๐๐	๑๐๐,๐๐๐	๑๐๐,๐๐๐	๑๐๐,๐๐๐	ร้อยละ ๘๐ ของความพึงพอใจของผู้ปกครองเด็กปฐมวัย	เด็กปฐมวัยมีสถานที่ที่เหมาะสมในการจัดประสบการณ์	กองการศึกษา กองช่าง
๕	โครงการก่อสร้างอาคารเอนกประสงค์ ศพด.อบต.ขนอม	เพื่อให้ ศพด.อบต.ขนอมมีสถานที่ในการจัดกิจกรรมจัดการเรียนการสอนและกิจกรรมวันสำคัญต่าง ๆ อย่างมีประสิทธิภาพ	ก่อสร้างอาคารเอนกประสงค์ ศพด.อบต.ขนอม	๒๕๐,๐๐๐	๒๕๐,๐๐๐	๒๕๐,๐๐๐	๒๕๐,๐๐๐	๒๕๐,๐๐๐	ร้อยละ ๘๐ ของความพึงพอใจของผู้ปกครองเด็กปฐมวัย	เด็กปฐมวัยมีสถานที่ที่เหมาะสมในการจัดประสบการณ์และจัดกิจกรรมในวันสำคัญๆ	กองการศึกษา กองช่าง
	รวม ๕ โครงการ			๕๐๐,๐๐๐	๕๐๐,๐๐๐	๕๐๐,๐๐๐	๕๐๐,๐๐๐	๑,๐๐๐,๐๐๐			

บัญชีโครงการพัฒนา
แผนพัฒนาท้องถิ่น (พ.ศ.๒๕๖๖-๒๕๗๐)
องค์การบริหารส่วนตำบลขนอม
อำเภอกุฉินันธ์ จังหวัดอุตรธานี

รายละเอียดโครงการพัฒนา

แบบ ผ.๐๒

แผนพัฒนาท้องถิ่น (พ.ศ. ๒๕๖๖ - ๒๕๗๐)

องค์การบริหารส่วนตำบลขนอม อำเภอกุดจับ จังหวัดอุตรธานี

อำเภอกุดจับ จังหวัดอุตรธานี

ก. ยุทธศาสตร์จังหวัด ที่ ๖ ยุทธศาสตร์ด้านการสร้างความมั่นคง ความปลอดภัยในชีวิตทรัพย์สินของประชาชน

ข. ยุทธศาสตร์การพัฒนาขององค์กรปกครองส่วนท้องถิ่นในเขตจังหวัด ที่ ๔ ด้านการจัดการศึกษาและการเสริมสร้างความเข้มแข็งของสังคมและคุณภาพชีวิตที่ดีของประชาชน

๒. ยุทธศาสตร์ ที่ ๒ ด้านการพัฒนาสังคมและคุณภาพชีวิต

๒.๑ แผนงานการพัฒนาและส่งเสริมความเข้มแข็ง

ที่	โครงการ	วัตถุประสงค์	เป้าหมาย (ผลผลิตของโครงการ)	งบประมาณและที่ผ่านมา					ตัวชี้วัด (KPI)	ผลที่คาดว่าจะได้รับ	หน่วยงาน รับผิดชอบหลัก
				๒๕๖๖ (บาท)	๒๕๖๗ (บาท)	๒๕๖๘ (บาท)	๒๕๖๙ (บาท)	๒๕๗๐ (บาท)			
๑	โครงการสนับสนุนกิจกรรมของ อปพร.	เพื่อส่งเสริมกิจกรรมของ อปพร.อบต.เพื่อสร้างความเข้มแข็ง	กิจกรรม อปพร.ขนอม ๑. วันสถาปนาวัน อปพร.	๕๐,๐๐๐	๕๐,๐๐๐	๕๐,๐๐๐	๕๐,๐๐๐	๕๐,๐๐๐	จำนวนการจัดกิจกรรม ๑ ครั้งต่อปี	สมาชิก อปพร. ขอนอม มีความสามัคคีกันมากขึ้น	สำนักปลัด
๒	โครงการการป้องกันและบรรเทาภัยแล้ง	เพื่อป้องกันและแก้ไขปัญหากลุ่มภัยแล้งในเขตตำบล	ประชาชนได้รับการช่วยเหลือและแก้ไขปัญหากลุ่มภัยแล้ง	๑๐๐,๐๐๐	๑๐๐,๐๐๐	๑๐๐,๐๐๐	๑๐๐,๐๐๐	๑๐๐,๐๐๐	จำนวนการจัดกิจกรรม ๑ ครั้งต่อปี	ประชาชนได้รับการช่วยเหลือแก้ไขปัญหากลุ่มภัยแล้ง	สำนักปลัด
๓	โครงการฝึกอบรม/ทบทวนสมาชิก อปพร.	เพื่อฝึก/ทบทวนแผนการฝึก อปพร.ของตำบล	สมาชิก อปพร. ได้รับการฝึกอบรมทบทวนทักษะและความรู้ในการปฏิบัติงาน	๑๕๐,๐๐๐	๑๕๐,๐๐๐	๑๕๐,๐๐๐	๑๕๐,๐๐๐	๑๕๐,๐๐๐	จำนวนการจัดฝึกอบรม ๑ ครั้งต่อปี	อปพร.มีความรู้เพิ่มจากการฝึกทบทวน	สำนักปลัด
๔	โครงการจัดอบรมการช่วยเหลือเจ้าพนักงานของหน่วยกำลังคุ้มครองและรักษาความสงบเรียบร้อยภายในหมู่บ้าน	เพื่อส่งเสริมประชาชนในหมู่บ้านได้รับการอบรมในการรักษาความสงบเรียบร้อยภายในหมู่บ้าน	ประชาชนเข้ารับการฝึกอบรมในการรักษาความสงบเรียบร้อย	๕๐,๐๐๐	๕๐,๐๐๐	๕๐,๐๐๐	๕๐,๐๐๐	๕๐,๐๐๐	จำนวนการจัดฝึกอบรม ๑ ครั้งต่อปี	ประชาชนสามารถรักษาความปลอดภัยภายในหมู่บ้านได้	สำนักปลัด

ก. ยุทธศาสตร์จังหวัด ที่ ๖ ยุทธศาสตร์ด้านการสร้างความมั่นคง ความปลอดภัยในชีวิตทรัพย์สินของประชาชน

แบบ ผ.๐๑

ข. ยุทธศาสตร์การพัฒนาขององค์กรปกครองส่วนท้องถิ่นในเขตจังหวัด ที่ ๔ ด้านการจัดการศึกษาและการเสริมสร้างความเข้มแข็งของสังคมและคุณภาพชีวิตที่ดีของประชาชน

๒. ยุทธศาสตร์ ที่ ๒ ด้านการพัฒนาสังคมและคุณภาพชีวิต

๒.๑ แผนงานการพัฒนาและส่งเสริมความเข้มแข็ง

ที่	โครงการ	วัตถุประสงค์	เป้าหมาย (ผลผลิตของโครงการ)	งบประมาณและที่ผ่านมา					ตัวชี้วัด (KPI)	ผลที่คาดว่าจะได้รับ	หน่วยงาน รับผิดชอบหลัก
				๒๕๖๖ (บาท)	๒๕๖๗ (บาท)	๒๕๖๘ (บาท)	๒๕๖๙ (บาท)	๒๕๗๐ (บาท)			
๕	โครงการสนับสนุนการประกวดกิจกรรมเครือข่ายพัฒนาชุมชนดีเด่นหมู่บ้านอยู่เย็นเป็นสุข	เพื่อส่งเสริมและสนับสนุนหมู่บ้านที่น่าเป็นแบบอย่างแก่ชุมชนอื่น	ประชาชนเข้าร่วมกิจกรรมเพื่อพัฒนาหมู่บ้านตนเองให้เป็นแบบอย่างแก่หมู่บ้านอื่น	๑๐๐,๐๐๐	๑๐๐,๐๐๐	๑๐๐,๐๐๐	๑๐๐,๐๐๐	๑๐๐,๐๐๐	จำนวนการจัดกิจกรรม ๑ ครั้งต่อปี	หมู่บ้านที่ดีเด่นได้รับการเชิดชูและยกย่อง	กองสวัสดิการฯ
๖	โครงการอบรมพัฒนาศักยภาพสตรี	เพื่อเพิ่มศักยภาพและบทบาทสตรีภายในตำบล	จัดกิจกรรมและฝึกอบรมพัฒนาศักยภาพสตรีภายในตำบลขอนแก่น	๒๐๐,๐๐๐	๒๐๐,๐๐๐	๒๐๐,๐๐๐	๒๐๐,๐๐๐	๒๐๐,๐๐๐	จำนวนกิจกรรมที่ดำเนินการ ๒ ครั้งต่อปี	สตรีภายในตำบลได้รับการพัฒนาศักยภาพและมีบทบาทมากขึ้น	กองสวัสดิการฯ
๗	โครงการส่งเสริมกิจกรรมรักชาติ รักชาติ ศาสนา พระมหากษัตริย์และความปรองดองในชาติ	เพื่อส่งเสริมกิจกรรม รักชาติ ศาสนา พระมหากษัตริย์และความปรองดองในชาติ	จัดกิจกรรมเพื่อส่งเสริมความรักชาติ ศาสนา และพระมหากษัตริย์	๕๐,๐๐๐	๕๐,๐๐๐	๕๐,๐๐๐	๕๐,๐๐๐	๕๐,๐๐๐	จำนวนการจัดกิจกรรม ๑ ครั้งต่อปี	ประชาชนได้เกิดความรักชาติ ศาสน์ กษัตริย์ปรองดองไม่แบ่งฝ่าย	สำนักปลัด
๘	โครงการแก้ไขปัญหาที่ทำกินและที่อยู่อาศัยภายในตำบลขอนแก่น	๑. การสำรวจข้อมูลผู้เดือดร้อนเรื่องที่ทำกิน ๒. สำรวจข้อมูลผู้เดือดร้อนเรื่องที่อยู่อาศัย ๓. ประชุมสรุปผลการ	จัดกิจกรรมเพื่อแก้ไขปัญหากินและที่อยู่อาศัยภายในตำบลขอนแก่น	๕๐,๐๐๐	๕๐,๐๐๐	๕๐,๐๐๐	๕๐,๐๐๐	๕๐,๐๐๐	จำนวนการจัดกิจกรรม ๑ ครั้งต่อปี	ประชาชนที่ได้รับความสะดวก รวดร้อนจากที่ทำกินและที่อยู่ได้รับการช่วยเหลือ	สำนักปลัด
๙	โครงการพัฒนาศักยภาพผู้นำชุมชน	เพื่อส่งเสริมความรู้ด้านกฎหมายและจริยธรรมคุณธรรมให้กับผู้นำชุมชน	จัดอบรมเพื่อความรู้ให้กับผู้นำชุมชนให้มีความรู้ด้านกฎหมายและมีจริยธรรมคุณธรรมในการปฏิบัติหน้าที่	๕๐,๐๐๐	๕๐,๐๐๐	๕๐,๐๐๐	๕๐,๐๐๐	๕๐,๐๐๐	๑. ฝึกอบรม ๑ ครั้งต่อปี ๒. ร้อยละของผู้นำชุมชนที่พึงพอใจในการอบรม	ผู้นำชุมชนมีความรู้ด้านกฎหมายและมีจริยธรรมคุณธรรมในการปฏิบัติหน้าที่	กองสวัสดิการฯ

ก. ยุทธศาสตร์จังหวัด ที่ ๖ ยุทธศาสตร์ด้านการสร้างความมั่นคง ความปลอดภัยในชีวิตทรัพย์สินของประชาชน

ข. ยุทธศาสตร์การพัฒนาขององค์กรปกครองส่วนท้องถิ่นในเขตจังหวัด ที่ ๔ ด้านการจัดการศึกษาและการเสริมสร้างความเข้มแข็งของสังคมและคุณภาพชีวิตที่ดีของประชาชน

๒. ยุทธศาสตร์ ที่ ๒ ด้านการพัฒนาสังคมและคุณภาพชีวิต

๒.๑ แผนงานการพัฒนาและส่งเสริมความเข้มแข็ง

ที่	โครงการ	วัตถุประสงค์	เป้าหมาย (ผลผลิตของโครงการ)	งบประมาณและที่ผ่านมา					ตัวชี้วัด (KPI)	ผลที่คาดว่าจะได้รับ	หน่วยงาน รับผิดชอบหลัก
				๒๕๖๖ (บาท)	๒๕๖๗ (บาท)	๒๕๖๘ (บาท)	๒๕๖๙ (บาท)	๒๕๗๐ (บาท)			
๑๐	โครงการคณะทำงานสภาองค์กร ชุมชนคณะทำงานสภาองค์กร ชุมชนตำบลขอนแก่น	๑. เพื่อจัดกิจกรรม /ประชุมคณะทำงาน สภาองค์กรชุมชน ๒. เพื่อจัดเวทีพัฒนา ศักยภาพคณะทำงาน สภาองค์กรชุมชน	คณะกรรมการสภาองค์กร ชุมชนตำบลขอนแก่น ดำเนินการและมีความเข้ม แข็งมากขึ้น	๕๐,๐๐๐	๕๐,๐๐๐	๕๐,๐๐๐	๕๐,๐๐๐	๕๐,๐๐๐	จำนวนการสนับสนุนงบประมาณ หรือจัดกิจกรรม ๑ ครั้งต่อปี	คณะทำงานสภาองค์กร ชุมชนตำบลขอนแก่น ได้จัดกิจกรรม/ประชุม สร้างความเข้มแข็งให้ องค์กร	สำนักปลัด
รวม ๑๐ โครงการ				๘๕๐,๐๐๐	๘๕๐,๐๐๐	๘๕๐,๐๐๐	๘๕๐,๐๐๐	๘๕๐,๐๐๐			

ก. ยุทธศาสตร์จังหวัด ที่ ๔ ยุทธศาสตร์ด้านการพัฒนาท่องเที่ยวเชิงอนุรักษ์ การบริการ และการส่งเสริมศิลปวัฒนธรรมประเพณีท้องถิ่น

ข. ยุทธศาสตร์การพัฒนาขององค์กรปกครองส่วนท้องถิ่นในเขตจังหวัด ที่ ๔ ด้านการจัดการศึกษาและการเสริมสร้างความเข้มแข็งของสังคมและคุณภาพชีวิตที่ดีของประชาชน

๒. ยุทธศาสตร์ ที่ ๒ ด้านการพัฒนาสังคมและคุณภาพชีวิต

๒.๒ แผนงานการพัฒนาและส่งเสริมด้านนันทนาการ กีฬาและกิจกรรมอื่น ๆ

ที่	โครงการ	วัตถุประสงค์	เป้าหมาย (ผลผลิตของโครงการ)	งบประมาณและที่ผ่านมา					ตัวชี้วัด (KPI)	ผลที่คาดว่าจะได้รับ	หน่วยงาน รับผิดชอบหลัก
				๒๕๖๖ (บาท)	๒๕๖๗ (บาท)	๒๕๖๘ (บาท)	๒๕๖๙ (บาท)	๒๕๗๐ (บาท)			
๑	โครงการการแข่งขันกีฬา ขอนแก่น	เพื่อส่งเสริมสุขภาพและ ความรักสามัคคีแก่ประชาชน ภายในตำบลและเจ้าหน้าที่ อบต.ขอนแก่น	ประชาชน เยาวชน และ เด็ก ภายในตำบลขอนแก่น	๒๐๐,๐๐๐	๒๐๐,๐๐๐	๒๐๐,๐๐๐	๒๐๐,๐๐๐	๒๐๐,๐๐๐	ร้อยละของการ จัดกิจกรรม ๑ ครั้ง ต่อปี	ประชาชนรวมถึงเจ้าหน้าที่ บุคลากรของ อบต.ได้ รับการส่งเสริมในการ แข่งขันกีฬา	กองการศึกษา ฯ
๒	โครงการส่งเสริมด้านการ กีฬา	เพื่อส่งเสริมสุขภาพและ ความรักสามัคคีแก่ประชาชน	ประชาชน เยาวชน เข้าร่วม แข่งขันกีฬาทุกระดับ	๒๐๐,๐๐๐	๒๐๐,๐๐๐	๑๕๐,๐๐๐	๑๕๐,๐๐๐	๑๕๐,๐๐๐	ร้อยละของการ จัดกิจกรรม ๑ ครั้ง ต่อปี	ประชาชนรวมถึงเจ้าหน้าที่ บุคลากรของ อบต.ได้ รับการส่งเสริมในการ แข่งขันกีฬา	กองการศึกษา ฯ

๒๑

ก. ยุทธศาสตร์จังหวัด ที่ ๔ ยุทธศาสตร์ด้านการพัฒนาท่องเที่ยวเชิงอนุรักษ์ การบริการ และการส่งเสริมศิลปวัฒนธรรมประเพณีท้องถิ่น

ข. ยุทธศาสตร์การพัฒนาขององค์กรปกครองส่วนท้องถิ่นในเขตจังหวัด ที่ ๔ ด้านการจัดการศึกษาและการเสริมสร้างความเข้มแข็งของสังคมและคุณภาพชีวิตที่ดีของประชาชน

๒. ยุทธศาสตร์ ที่ ๒ ด้านการพัฒนาสังคมและคุณภาพชีวิต

๒.๒ แผนงานการพัฒนาและส่งเสริมด้านนันทนาการ กีฬาและกิจกรรมอื่น ๆ

ที่	โครงการ	วัตถุประสงค์	เป้าหมาย (ผลผลิตของโครงการ)	งบประมาณและที่ผ่านมา					ตัวชี้วัด (KPI)	ผลที่คาดว่าจะได้รับ	หน่วยงาน รับผิดชอบหลัก
				๒๕๖๖ (บาท)	๒๕๖๗ (บาท)	๒๕๖๘ (บาท)	๒๕๖๙ (บาท)	๒๕๗๐ (บาท)			
๓	โครงการส่งเสริมกิจกรรมสำหรับเด็กและเยาวชน	เพื่อส่งเสริมและสนับสนุนจัดงาน/เข้าร่วมในการจัดกิจกรรมสำหรับเด็กและเยาวชน	จัดกิจกรรมและส่งเสริมเยาวชนเข้าร่วมกิจกรรมเพื่อใช้เวลาว่างให้มีประโยชน์	๒๐๐,๐๐๐	๒๐๐,๐๐๐	๒๐๐,๐๐๐	๒๐๐,๐๐๐	๒๐๐,๐๐๐	จำนวนการจัดกิจกรรม ๑ ครั้งต่อปี	เด็กและเยาวชนเข้าร่วมกิจกรรมที่จัดขึ้น	กองการศึกษา ฯ กองสวัสดิการฯ
๔	โครงการก่อสร้าง/ปรับปรุงลานกีฬา หรือ สนามฟุตบอล	เพื่อส่งเสริมและสนับสนุนลานกีฬาแก่ประชาชนในตำบล	๓.๑ หมู่ที่ ๘ บ้านโนนอุดม หน้าศาลาประชาคมหมู่บ้าน	๗๕๐,๐๐๐	๗๕๐,๐๐๐	๗๕๐,๐๐๐	๗๕๐,๐๐๐	๗๕๐,๐๐๐	ร้อยละของประชาชนที่พึงพอใจ	ประชาชนมีสถานที่ออกกำลังกาย	กองช่าง
๕	โครงการการป้องกันและแก้ปัญหาอุบัติเหตุทางจราจรตามโครงการ ๗ วันอันตราย	เพื่อสนับสนุนการป้องกันและแก้ปัญหาอุบัติเหตุทางจราจร เช่น วันปีใหม่ วันสงกรานต์	๔.๑ จัดตั้งด่านเพื่อบริการและอำนวยความสะดวกในช่วงเทศกาลวันสงกรานต์ ๔.๒ จัดตั้งด่านเพื่อบริการและอำนวยความสะดวกในช่วงเทศกาลวันปีใหม่	๑๖๐,๐๐๐	๑๖๐,๐๐๐	๑๖๐,๐๐๐	๑๖๐,๐๐๐	๑๖๐,๐๐๐	จำนวนการเกิดอุบัติเหตุที่ลดลงทุกปี	สามารถลดจำนวนอุบัติเหตุภายในช่วง ๗ วันอันตรายลงได้	สำนักปลัด
๖	โครงการส่งเสริมเยาวชนคนรักถิ่นจิตอาสารักษ์สิ่งแวดล้อมนำเศรษฐกิจพอเพียง	๑. เพื่อส่งเสริมให้เด็กและเยาวชนมีความรักและห่วงหาผูกพันป้องกันตนเอง ๒. เพื่อส่งเสริมให้เด็กและเยาวชนอนุรักษ์สิ่งแวดล้อมในท้องถิ่น ๓. เพื่อสร้างจิตสำนึกให้เด็กและเยาวชนใช้ชีวิตอย่างพอเพียง	ดำเนินการฝึกอบรมให้ความรู้เชิงปฏิบัติแก่เด็กและเยาวชน	๑๐๐,๐๐๐	๑๐๐,๐๐๐	๑๐๐,๐๐๐	๑๐๐,๐๐๐	๑๐๐,๐๐๐	ร้อยละ ๖๐ ของเด็กและเยาวชนที่เข้าร่วมโครงการ	เด็กและเยาวชนที่เข้าร่วมโครงการสามารถเข้าใจและรักษ์สิ่งแวดล้อมพร้อมใช้ชีวิตอย่างพอเพียง	กองการศึกษา ฯ

ก. ยุทธศาสตร์จังหวัด ที่ ๔ ยุทธศาสตร์ด้านการพัฒนาท่องเที่ยวเชิงอนุรักษ์ การบริการ และการส่งเสริมศิลปวัฒนธรรมประเพณีท้องถิ่น

ข. ยุทธศาสตร์การพัฒนาขององค์กรปกครองส่วนท้องถิ่นในเขตจังหวัด ที่ ๔ ด้านการจัดการศึกษาและการเสริมสร้างความเข้มแข็งของสังคมและคุณภาพชีวิตที่ดีของประชาชน

แบบ ผ.๐๒

๒. ยุทธศาสตร์ ที่ ๒ ด้านการพัฒนาสังคมและคุณภาพชีวิต

๒.๒ แผนงานการพัฒนาและส่งเสริมด้านนันทนาการ กีฬาและกิจกรรมอื่น ๆ

ที่	โครงการ	วัตถุประสงค์	เป้าหมาย	งบประมาณและที่ผ่านมา	ตัวชี้วัด	ผลที่คาดว่าจะได้รับ	หน่วยงาน
-----	---------	--------------	----------	----------------------	-----------	---------------------	----------

			(ผลผลิตของโครงการ)	๒๕๖๖ (บาท)	๒๕๖๗ (บาท)	๒๕๖๘ (บาท)	๒๕๖๙ (บาท)	๒๕๗๐ (บาท)	(KPI)	จะได้รับ	รับผิดชอบหลัก
๗	โครงการจัดซื้ออุปกรณ์กีฬา เพื่อประชาชนภายในตำบล	เพื่อส่งเสริมและสนับสนุน จัดซื้ออุปกรณ์กีฬาให้แก่ ประชาชนได้ใช้ออกกำลังกาย	ดำเนินจัดซื้ออุปกรณ์กีฬา เช่น ฟุตบอล ตะกร้อ เปตอง ฯลฯ	๑๐๐,๐๐๐	๑๐๐,๐๐๐	๑๐๐,๐๐๐	๑๐๐,๐๐๐	๑๐๐,๐๐๐	ร้อยละ ๘๐ ของหมู่บ้านได้ รับการจัดสรร อุปกรณ์กีฬา	ประชาชนมีอุปกรณ์ กีฬาเพื่อออกกำลังกาย ใช้เวลาว่างให้เป็น ประโยชน์	กองการศึกษา ฯ
	รวม ๗ โครงการ			๑,๗๑๐,๐๐๐	๑,๗๑๐,๐๐๐	๑,๗๑๐,๐๐๐	๑,๗๑๐,๐๐๐	๑,๗๑๐,๐๐๐			

ก. ยุทธศาสตร์จังหวัด ที่ ๔ ยุทธศาสตร์ด้านการพัฒนาท่องเที่ยวเชิงอนุรักษ์ การบริการ และการส่งเสริมศิลปวัฒนธรรมประเพณีท้องถิ่น

ข. ยุทธศาสตร์การพัฒนาขององค์กรปกครองส่วนท้องถิ่นในเขตจังหวัด ที่ ๕ ด้านการส่งเสริมศิลปะ วัฒนธรรม และขนบธรรมเนียมประเพณี

๒. ยุทธศาสตร์ ที่ ๒ ด้านการพัฒนาสังคมและคุณภาพชีวิต

๒.๓ แผนงานการส่งเสริมศาสนา อนุรักษ์วัฒนธรรมและประเพณีท้องถิ่น

ที่	โครงการ	วัตถุประสงค์	เป้าหมาย (ผลผลิตของโครงการ)	งบประมาณและที่ผ่านมา					ตัวชี้วัด (KPI)	ผลที่คาดว่าจะได้รับ	หน่วยงาน รับผิดชอบหลัก
				๒๕๖๖ (บาท)	๒๕๖๗ (บาท)	๒๕๖๘ (บาท)	๒๕๖๙ (บาท)	๒๕๗๐ (บาท)			
๑	โครงการอนุรักษ์สืบสาน ประเพณีบุญบั้งไฟขององค์ การบริหารส่วนตำบลขอนแก่น	เพื่อส่งเสริมและอนุรักษ์ งานประเพณีบุญบั้งไฟ	ดำเนินการจัดงานบุญบั้งไฟ และสร้างจิตสำนึกอนุรักษ์ ประเพณีโบราณ	๒๕๐,๐๐๐	๒๕๐,๐๐๐	๒๕๐,๐๐๐	๒๕๐,๐๐๐	๒๕๐,๐๐๐	ร้อยละของ ประชาชนที่พึง พอใจ	ประชาชนเข้าร่วมงาน ประเพณีบุญบั้งไฟ	กองการศึกษา ฯ
๒	โครงการอนุรักษ์ประเพณี รดน้ำ - คำหัว ผู้สูงอายุ	เพื่อส่งเสริมและให้ความรู้ ประเพณีวันสงกรานต์และ พิธีรดน้ำ-คำหัวผู้สูงอายุ	ดำเนินการจัดอบรมให้ความ รู้แก่ผู้สูงอายุและจัดกิจกรรม รดน้ำคำหัวขอพรจากผู้สูงอายุ	๑๕๐,๐๐๐	๑๕๐,๐๐๐	๑๕๐,๐๐๐	๑๕๐,๐๐๐	๑๕๐,๐๐๐	ร้อยละของ ประชาชนที่พึง พอใจ	ประชาชนและผู้สูงอายุ เข้าร่วมงานกิจกรรม	กองการศึกษา ฯ กองสวัสดิการ ฯ
๓	โครงการอบรมคุณธรรม จริยธรรมสำหรับเด็กและ เยาวชน	เพื่อส่งเสริมประเพณีและ เยาวชนได้ใช้เวลาว่างในช่วง ปิดภาคเรียนให้เกิดประโยชน์	ดำเนินการจัดกิจกรรมและมี อบรมโดยการบวชเณรในช่วง ปิดเทอม	๑๐๐,๐๐๐	๑๐๐,๐๐๐	๑๐๐,๐๐๐	๑๐๐,๐๐๐	๑๐๐,๐๐๐	จำนวนผู้เข้าร่วม อบรมตามโครงการ กำหนด	เยาวชนเข้าร่วมโครงการ อบรมจริยธรรมตาม กำหนด	กองสวัสดิการ ฯ

ก. ยุทธศาสตร์จังหวัด ที่ ๔ ยุทธศาสตร์ด้านการพัฒนาท่องเที่ยวเชิงอนุรักษ์ การบริการ และการส่งเสริมศิลปวัฒนธรรมประเพณีท้องถิ่น

ข. ยุทธศาสตร์การพัฒนาขององค์กรปกครองส่วนท้องถิ่นในเขตจังหวัด ที่ ๕ ด้านการส่งเสริมศิลปะ วัฒนธรรม และขนบธรรมเนียมประเพณี

๒. ยุทธศาสตร์ ที่ ๒ ด้านการพัฒนาสังคมและคุณภาพชีวิต

๒.๓ แผนงานการส่งเสริมศาสนา อนุรักษ์วัฒนธรรมและประเพณีท้องถิ่น

ที่	โครงการ	วัตถุประสงค์	เป้าหมาย (ผลผลิตของโครงการ)	งบประมาณและที่ผ่านมา					ตัวชี้วัด (KPI)	ผลที่คาดว่าจะได้รับ	หน่วยงาน รับผิดชอบหลัก
				๒๕๖๖	๒๕๖๗	๒๕๖๘	๒๕๖๙	๒๕๗๐			

				(บาท)	(บาท)	(บาท)	(บาท)	(บาท)			
๔	โครงการอนุรักษ์สืบสานประเพณีฮีตสิบสองคองสิบสี่ (ประเพณี ๑๒ เดือน)	เพื่อส่งเสริมและสืบสานวัฒนธรรมประเพณี ๑๒ เดือนของชาวอีสาน และประเพณีประจำชาติ	ดำเนินการฝึกอบรมและจัดกิจกรรม เช่น วันเข้าพรรษา การหล่อเทียนถวายภายในตำบล	๑๐๐,๐๐๐	๑๐๐,๐๐๐	๑๐๐,๐๐๐	๑๐๐,๐๐๐	๑๐๐,๐๐๐	ร้อยละของประชาชนที่พึงพอใจ	จัดกิจกรรมฮีตสิบสองคองสิบสี่ และประเพณีประจำชาติ	กองการศึกษา ฯ
๕	โครงการร่วมกิจกรรมงานของดีกุดจับประจำปี	เพื่อส่งเสริมการท่องเที่ยวและจำหน่ายสินค้าพื้นบ้านของประชาชน	ดำเนินการจัดกิจกรรมและเข้าร่วมส่งผลิตภัณฑ์สินค้าพื้นบ้านเข้าร่วมจำหน่ายในงานประจำปี	๑๒๐,๐๐๐	๑๒๐,๐๐๐	๑๒๐,๐๐๐	๑๒๐,๐๐๐	๑๒๐,๐๐๐	ร้อยละของประชาชนที่เข้าร่วมงานมีความพึงพอใจ	ประชาชนเข้าร่วมงานและส่งสินค้าเข้าร่วมงาน	กองการศึกษา ฯ กองสวัสดิการ ฯ
๖	โครงการจัดทำฐานข้อมูลประชาชนและภูมิปัญญาท้องถิ่นตำบลขอนแก่น	เพื่อจัดทำระบบฐานข้อมูลความรู้ของชุมชนการพัฒนา	ดำเนินการจัดทำโครงการจัดทำฐานข้อมูลประชาชนและภูมิปัญญาท้องถิ่นตำบลขอนแก่น	๑๐๐,๐๐๐	๑๐๐,๐๐๐	๑๐๐,๐๐๐	๑๐๐,๐๐๐	๑๐๐,๐๐๐	ร้อยละของประชาชนที่พึงพอใจ	ประชาชนเข้าร่วมโครงการจัดทำฐานข้อมูลและภูมิปัญญาท้องถิ่น	กองการศึกษา ฯ
	รวม ๖ โครงการ			๔๒๐,๐๐๐	๔๒๐,๐๐๐	๔๒๐,๐๐๐	๔๒๐,๐๐๐	๔๒๐,๐๐๐			

ก. ยุทธศาสตร์จังหวัด ที่ ๔ ยุทธศาสตร์ด้านการพัฒนาท่องเที่ยวเชิงอนุรักษ์ การบริการ และการส่งเสริมศิลปวัฒนธรรมประเพณีท้องถิ่น

ข. ยุทธศาสตร์การพัฒนาขององค์กรปกครองส่วนท้องถิ่นในเขตจังหวัด ที่ ๕ ด้านการส่งเสริมศิลป วัฒนธรรม และขนบธรรมเนียมประเพณี

๒. ยุทธศาสตร์ ที่ ๒ ด้านการพัฒนาสังคมและคุณภาพชีวิต

๒.๔ แผนงานการสนับสนุนและส่งเสริมการพัฒนาการศึกษาพัฒนาบุคลากรและแหล่งเรียนรู้ท้องถิ่น

ที่	โครงการ	วัตถุประสงค์	เป้าหมาย (ผลผลิตของโครงการ)	งบประมาณและที่ผ่านมา					ตัวชี้วัด (KPI)	ผลที่คาดว่าจะได้รับ	หน่วยงาน รับผิดชอบหลัก
				๒๕๖๖ (บาท)	๒๕๖๗ (บาท)	๒๕๖๘ (บาท)	๒๕๖๙ (บาท)	๒๕๗๐ (บาท)			
๑	โครงการนิเทศภายในติดตาม	๑. เพื่อพัฒนาบุคลากรให้มี	ดำเนินการจัดประชุม	๕๐,๐๐๐	๕๐,๐๐๐	๕๐,๐๐๐	๕๐,๐๐๐	๕๐,๐๐๐	ระดับการประเมิน	๑. บุคลากรได้รับการ	กองการศึกษา ฯ

	และผลการปฏิบัติงานศูนย์พัฒนาเด็กเล็กสังกัด อบต. ขอนยูง	ความรู้ความเข้าใจและทักษะเกี่ยวกับวิธีการจัดการเรียนรู้ที่เน้นผู้เรียนเป็นสำคัญ ๒. เพื่อพัฒนาบุคลากรให้มีความรู้ความเข้าใจ ในการจัดประสบการณ์ตามมาตรฐานการศึกษาท้องถิ่น ๓. เพื่อยกระดับผลสัมฤทธิ์ทางการเรียนของเด็กนักเรียน	คณะกรรมการประเมินติดตามการปฏิบัติงาน การจัดการเรียนการสอน ผลสัมฤทธิ์ เด็กของแต่ละศูนย์พัฒนาเด็กเล็กในสังกัด							ของศูนย์พัฒนาเด็กเล็ก	พัฒนาให้มีทักษะกระบวนการที่ถูกต้อง ๒. เด็กมีผลสัมฤทธิ์ทางการเรียนตามเกณฑ์มาตรฐาน	
๒	โครงการฝึกอบรมสัมมนาเชิงปฏิบัติเพื่อเพิ่มความรู้เสริมสร้างประสบการณ์ในการพัฒนาประสิทธิภาพการจัดการใน การบริหารงานและการปฏิบัติงานของครูและบุคลากรทางการศึกษา	เพื่อฝึกอบรมเชิงปฏิบัติการให้ความรู้และเสริมสร้างประสบการณ์ในการพัฒนาประสิทธิภาพการบริหารงานและ การปฏิบัติงานของครูและบุคลากรทางการศึกษา	ดำเนินการฝึกอบรมเชิงปฏิบัติการให้ความรู้และเสริมสร้างประสบการณ์ในการพัฒนาประสิทธิภาพการบริหารงานและ การปฏิบัติงานของครูและบุคลากรทางการศึกษา	๑๐๐,๐๐๐	๑๐๐,๐๐๐	๑๐๐,๐๐๐	๑๐๐,๐๐๐	๑๐๐,๐๐๐	๑๐๐,๐๐๐	ร้อยละ ๙๐ ของเป้าหมาย เข้าร่วมอบรม	ครูศูนย์เด็กเล็กในสังกัด อบต. ขอนยูงสามารถบริหารจัดการได้อย่างมีประสิทธิภาพ	กองการศึกษา ฯ
๓	โครงการเพิ่มศักยภาพเพื่อรับการประเมินมาตรฐานการศึกษาของศูนย์พัฒนาเด็กเล็ก	เพื่อรับการประเมินจากภายนอก	ดำเนินการประเมินศูนย์พัฒนาเด็กเล็กที่อยู่ในเขตรับผิดชอบ	๑๐๐,๐๐๐	๑๐๐,๐๐๐	๑๐๐,๐๐๐	๑๐๐,๐๐๐	๑๐๐,๐๐๐	๑๐๐,๐๐๐	ระดับการประเมินของศูนย์พัฒนาเด็กเล็ก	ผู้ดูแลเด็กได้รับคำแนะนำ และจัดการเรียนรู้ได้ดีขึ้น	กองการศึกษา ฯ

ก. ยุทธศาสตร์จังหวัด ที่ ๓ ยุทธศาสตร์ด้านการยกระดับคุณภาพชีวิตเพื่อสร้างความเข้มแข็งในสังคม มีความพร้อมรับการเปลี่ยนแปลงทางเศรษฐกิจ สังคม และวัฒนธรรม

ข. ยุทธศาสตร์การพัฒนาขององค์กรปกครองส่วนท้องถิ่นในเขตจังหวัด ที่ ๔ ด้านการจัดการศึกษาและการเสริมสร้างความเข้มแข็งของสังคมและคุณภาพชีวิตที่ดีของประชาชน

แบบ ผ.๐๒

๒. ยุทธศาสตร์ ที่ ๒ ด้านการพัฒนาสังคมและคุณภาพชีวิต

๒.๔ แนวทางการสนับสนุนและส่งเสริมการพัฒนาทางการศึกษา การพัฒนาบุคลากรและแหล่งเรียนรู้ในท้องถิ่น

ที่	โครงการ	วัตถุประสงค์	เป้าหมาย (ผลผลิตของโครงการ)	งบประมาณและที่ผ่านมา					ตัวชี้วัด (KPI)	ผลที่คาดว่าจะได้รับ	หน่วยงานรับผิดชอบหลัก
				๒๕๖๖ (บาท)	๒๕๖๗ (บาท)	๒๕๖๘ (บาท)	๒๕๖๙ (บาท)	๒๕๗๐ (บาท)			
๔	โครงการพัฒนาศักยภาพผู้บริหาร สมาชิกสภา พนักงานส่วนตำบล	เพื่อส่งเสริมและเพิ่มศักยภาพให้ความรู้บุคลากรของ อบต.	ผู้บริหารและคณะผู้บริหาร พนักงานส่วนตำบล ลูกจ้าง	๕๐๐,๐๐๐	๕๐๐,๐๐๐	๕๐๐,๐๐๐	๕๐๐,๐๐๐	๕๐๐,๐๐๐	๑. ร้อยละความพึงพอใจของผู้เข้า	ผู้บริหาร สมาชิกสภา พนักงานส่วนตำบลและ	กองการศึกษา ฯ

	พนักงานจ้างของ อบต.ขอนแก่น	ขอนแก่น เช่นการศึกษาดูงาน ระเบียบ กฎหมาย และการ อบรมต่าง ๆที่เป็นประโยชน์ ต่อการปฏิบัติงานราชการและ การบริการประชาชน	และบุคลากรของ อบต. รวมถึง ประชาชนที่มีส่วนรวมในการ พัฒนาท้องถิ่น							ร่วมอบรม ๒.ร้อยละของผู้ อบรมสามารถนำ เอาความรู้ใช้ในการ ปฏิบัติของตนเอง	ลูกจ้าง พนักงานจ้าง ได้รับการเพิ่มประสิทธิภาพ ในการปฏิบัติราชการ	
๕	โครงการฝึกอบรมการจัดทำ หลักสูตรสถานศึกษา การเขียน รายงานการประเมินตนเอง (SAR) และประกวดศูนย์ พัฒนาเด็กเล็กดีเด่น	๑.เพื่อให้ครูจัดทำหลักสูตร และสามารถเขียน SAR ได้ ถูกต้อง ๒. เพื่อประกาศยกย่อง ศพด. ที่บริหารจัดการศึกษาตาม เกณฑ์มาตรฐานการจัดการ ศึกษาปฐมวัย	จัดประชุมคณะกรรมการการ และศูนย์พัฒนาเด็กเล็กสังกัด อบต.ขอนแก่น จำนวน ๗ แห่ง	๒๐,๐๐๐	๒๐,๐๐๐	๒๐,๐๐๐	๒๐,๐๐๐	๒๐,๐๐๐	๑.ร้อยละความ พึงพอใจของผู้ เข้าร่วมอบรม ๒.ร้อยละของผู้ อบรมสามารถ เขียนหลักสูตร ได้ถูกต้อง	๑. ครูมีหลักสูตรสถาน ศึกษาใช้ในการบริหาร ศพด. ๒. สถานศึกษาสามารถ เขียน SAR ได้ ๓. ศพด.มีคุณภาพมาก ขึ้น	กองการศึกษา ฯ	
๖	โครงการอบรมและพัฒนา ศักยภาพเด็กและเยาวชน	เพื่อเพิ่มประสิทธิภาพในการ พัฒนาต่าง ๆ ในการ ดำรงชีวิตในสังคมปัจจุบัน	ดำเนินการจัดฝึกอบรมให้ ความรู้แก่เด็กและเยาวชน ภายในตำบล	๑๐๐,๐๐๐	๑๐๐,๐๐๐	๑๐๐,๐๐๐	๑๐๐,๐๐๐	๑๐๐,๐๐๐	จำนวนการจัด กิจกรรม ๑ ครั้ง ต่อปี	เด็กและเยาวชนได้รับความ ในการดำรงชีวิตในสังคม ปัจจุบันได้อย่างมีประสิทธิภาพ	กองสวัสดิการ ฯ กองการศึกษา ฯ	
๗	โครงการการปรับปรุงประสิทธิ ภาพและประสิทธิผลของ อบต. เพื่อขอรับค่าตอบแทนประโยชน์ ตอบแทนอื่นสำหรับพนักงาน ส่วนตำบลเป็นกรณีพิเศษ	เพื่อจ่ายเป็นค่าประเมินผล ปฏิบัติงานของ อบต. และค งานส่วน	ดำเนินการขอรับการประเมิน และขอรับการประเมินจาก คณะกรรมการ ฯ ตามหลัก เกณฑ์การประเมินและตัวชี้ วัดการประเมิน	๑,๐๐๐,๐๐๐	๑,๐๐๐,๐๐๐	๑,๐๐๐,๐๐๐	๑,๐๐๐,๐๐๐	๑,๐๐๐,๐๐๐	ร้อยละของการ ประเมินไม่น้อย กว่า ๘๐	พนักงานส่วนตำบล ลูกจ้างประจำ พนักงานจ ได้รับค่าตอบแทน	สำนักปลัด กองคลัง กองช่าง กองสวัสดิการ ฯ กองการศึกษา ฯ	

ก. ยุทธศาสตร์จังหวัด ที่ ๓ ยุทธศาสตร์ด้านการยกระดับคุณภาพชีวิตเพื่อสร้างความเข้มแข็งในสังคม มีความพร้อมรับการเปลี่ยนแปลงทางเศรษฐกิจ สังคม และวัฒนธรรม

ข. ยุทธศาสตร์การพัฒนาขององค์กรปกครองส่วนท้องถิ่นในเขตจังหวัด ที่ ๔ ด้านการจัดการศึกษาและการเสริมสร้างความเข้มแข็งของสังคมและคุณภาพชีวิตที่ดีของประชาชน

แบบ ผ.๐๒

๒. ยุทธศาสตร์ ที่ ๒ ด้านการพัฒนาสังคมและคุณภาพชีวิต

๒.๔ แผนงานการสนับสนุนและส่งเสริมการพัฒนาทางการศึกษา การพัฒนาบุคลากรและแหล่งเรียนรู้ในท้องถิ่น

ที่	โครงการ	วัตถุประสงค์	เป้าหมาย (ผลผลิตของโครงการ)	งบประมาณและที่ผ่านมา					ตัวชี้วัด (KPI)	ผลที่คาดว่าจะ ได้รับ	หน่วยงาน รับผิดชอบหลัก
				๒๕๖๖ (บาท)	๒๕๖๗ (บาท)	๒๕๖๘ (บาท)	๒๕๖๙ (บาท)	๒๕๗๐ (บาท)			
๘	โครงการจัดงานวันกีฬาศูนย์ พัฒนาเด็กเล็ก	เพื่อให้เด็กได้พัฒนาการทาง ร่างกายและฝึกให้มีความรัก สามัคคีในกลุ่มเพื่อนฝูง	ดำเนินการจัดการแข่งขันกีฬา ศูนย์เด็กเล็ก ๗ แห่ง	๑๐๐,๐๐๐	๑๐๐,๐๐๐	๑๐๐,๐๐๐	๑๐๐,๐๐๐	๑๐๐,๐๐๐	ร้อยละความพึงพอ ในของผู้ปกครอง	เด็กมีร่างกายที่แข็งแรง รู้แพ้ รู้ชนะ	กองการศึกษา ฯ

๙	โครงการจัดงานวันเด็กแห่งชาติประจำปี	เพื่อสนับสนุนให้เด็กมีความกล้าแสดงออกและให้ความสำคัญต่อเด็กในตำบล	ดำเนินการจัดกิจกรรมวันเด็กแห่งชาติและเชิญชวนเด็กและผู้ปกครองเข้าร่วมกิจกรรม	๑๕๐,๐๐๐	๑๕๐,๐๐๐	๑๕๐,๐๐๐	๑๕๐,๐๐๐	๑๕๐,๐๐๐	ร้อยละความพึงพอใจของผู้ปกครอง	เด็กที่อยู่ในเขตตำบล ขอนยุงเข้าร่วมงานวันเด็กแห่งชาติ	กองการศึกษา ฯ
๑๐	โครงการส่งเสริมกิจกรรมเด็กและเยาวชนและประชาชน "ท้องถิ่นรักการอ่าน รักการเรียนรู้ตลอดชีวิต"	เพื่อสร้างลักษณะนิสัยให้เด็กเยาวชนและประชาชนในพื้นที่รักการเรียนรู้ตลอดชีวิต	ดำเนินการจัดโครงการส่งเสริมกิจกรรมเด็กและเยาวชนและประชาชน"ท้องถิ่นรักการอ่าน รักการเรียนรู้ตลอดชีวิต"	๑๐๐,๐๐๐	๑๐๐,๐๐๐	๑๐๐,๐๐๐	๑๐๐,๐๐๐	๑๐๐,๐๐๐	ร้อยละของผู้เข้าร่วมโครงการ	เด็กเยาวชนและประชาชนให้มินิสัญรักการเรียนรู้ตลอดชีวิต	กองการศึกษา ฯ
๑๑	โครงการให้ความรู้หนูน้อยยุคไอที	เพื่อให้เด็กได้เรียนรู้เทคโนโลยีสำหรับเด็กปฐมวัย	ดำเนินการจัดโครงการให้ความรู้ให้เด็กปฐมวัยจำนวน ๙๑ คน ในสังกัดของศูนย์พัฒนาเด็กเล็กของ อบต.ขอนยุง	๔๐,๐๐๐	๔๐,๐๐๐	๔๐,๐๐๐	๔๐,๐๐๐	๔๐,๐๐๐	ร้อยละ ๙๐ ของผู้เข้าร่วมโครงการ	เด็กปฐมวัยสามารถใช้อุปกรณ์ไอที เช่น คอมพิวเตอร์ ได้สมกับวัยของตนเอง	กองการศึกษา ฯ
๑๒	โครงการปรับปรุงแผนการจัดประสบการณ์	เพื่อให้แผนจัดการจัดประสบการณ์การเรียนรู้สำหรับเด็กมีคุณภาพตรงตามมาตรฐานการศึกษา	ดำเนินการจัดโครงการปรับปรุงแผนการจัดประสบการณ์ให้กับครู ผู้ช่วยครูผู้ดูแลเด็ก ศพด.สังกัด อบต.ขอนยุง	๑๐,๐๐๐	๑๐,๐๐๐	๑๐,๐๐๐	๑๐,๐๐๐	๑๐,๐๐๐	ร้อยละ ๑๐๐ ของครู ผู้ช่วยครูผู้ดูแลเด็ก สังกัด อบต.ขอนยุง	ครู ผู้ช่วยครูผู้ดูแลเด็ก สังกัด อบต.ขอนยุง สามารถปรับปรุงแผนจัดประสบการณ์ได้ทันต่อปัจจุบัน	กองการศึกษา ฯ

ก. ยุทธศาสตร์จังหวัด ที่ ๓ ยุทธศาสตร์ด้านการยกระดับคุณภาพชีวิตเพื่อสร้างความเข้มแข็งในสังคม มีความพร้อมรับการเปลี่ยนแปลงทางเศรษฐกิจ สังคม และวัฒนธรรม

ข. ยุทธศาสตร์การพัฒนาขององค์กรปกครองส่วนท้องถิ่นในเขตจังหวัด ที่ ๔ ด้านการจัดการศึกษาและการเสริมสร้างความเข้มแข็งของสังคมและคุณภาพชีวิตที่ดีของประชาชน

แบบ ผ.๐๒

๒. ยุทธศาสตร์ ที่ ๒ ด้านการพัฒนาสังคมและคุณภาพชีวิต

๒.๔ แผนงานการสนับสนุนและส่งเสริมการพัฒนาทางการศึกษา การพัฒนาบุคลากรและแหล่งเรียนรู้ในท้องถิ่น

ที่	โครงการ	วัตถุประสงค์	เป้าหมาย (ผลผลิตของโครงการ)	งบประมาณและที่ผ่านมา					ตัวชี้วัด (KPI)	ผลที่คาดว่าจะได้รับ	หน่วยงาน รับผิดชอบหลัก
				๒๕๖๖ (บาท)	๒๕๖๗ (บาท)	๒๕๖๘ (บาท)	๒๕๖๙ (บาท)	๒๕๗๐ (บาท)			
๑๓	โครงการให้ความรู้ในการดูแลเด็กปฐมวัยและปฐมนิเทศประชุมผู้ปกครอง	๑.เพื่อให้ผู้ปกครองมีความรู้ในการดูแลลูกอย่างถูกต้อง ถูกวิธีตามหลักอนามัย	ดำเนินการให้ความรู้แก่ผู้ปกครองเด็กปฐมวัยสังกัด อบต.ขอนยุง	๓๐,๐๐๐	๓๐,๐๐๐	๓๐,๐๐๐	๓๐,๐๐๐	๓๐,๐๐๐	ร้อยละ ๘๐ ของจำนวนผู้เข้าร่วมการอบรม	ผู้ปกครองเด็กปฐมวัย สังกัดมีความรู้ในการดูแลเด็กปฐมวัย	กองการศึกษา ฯ

		๒.เพื่อแลกเปลี่ยนเรียนรู้ระหว่างครูกับผู้ปกครอง ๓.เพื่อสร้างความสัมพันธ์อันดีระหว่างครูและผู้ปกครอง									
๑๔	โครงการเยี่ยมบ้าน	เพื่อให้ทราบถึงสภาพความเป็นอยู่ของเด็กและเกิดความสัมพันธ์อันดีระหว่างครู เด็กและผู้ปกครอง	ดำเนินการจัดโครงการเพื่อให้ครูประจำชั้นออกเยี่ยมบ้านเด็กทุกคน	๑๐,๐๐๐	๑๐,๐๐๐	๑๐,๐๐๐	๑๐,๐๐๐	๑๐,๐๐๐	ร้อยละ ๘๐ ของจำนวนเด็กที่ออกเยี่ยมเด็ก	ครูประจำชั้นออกเยี่ยมบ้านเด็กได้ครบทุกคน	กองการศึกษา ฯ
๑๕	โครงการส่งเสริมการศึกษาภาษาอาเซียนปฐมวัย ๒ ภาษา (ภาษาอังกฤษ ภาษาจีน)	เพื่อให้เด็กนักเรียนเตรียมความพร้อมด้านภาษา ๒ ภาษา	ดำเนินการส่งเสริมการศึกษาภาษาอาเซียนปฐมวัย ๒ ภาษาให้เด็กปฐมวัย ครูผู้ช่วยครู ในสังกัด อบต. ขอนยูง	๒๐,๐๐๐	๒๐,๐๐๐	๒๐,๐๐๐	๒๐,๐๐๐	๒๐,๐๐๐	ร้อยละ ๘๐ ของของกลุ่มเป้าหมาย	ครู ผู้ช่วยครู เด็กปฐมวัย มีความรู้ภาษาอาเซียน ๒ ภาษา เหมาะสมกับระดับและวัย	กองการศึกษา ฯ
๑๖	โครงการก่อสร้างสนามเด็กเล่นสร้างปัญญา ๔ ฐาน	เพื่อส่งเสริมการพัฒนาการเด็กครอบคลุมทั้ง ๔ ด้าน โดยผ่านการเล่น	ดำเนินการสร้างสนามเด็กเล่นจำนวน ๔ ฐาน ศพด.อบต. ขอนยูง	๑๕๐,๐๐๐	๑๕๐,๐๐๐	๑๕๐,๐๐๐	๑๕๐,๐๐๐	๑๕๐,๐๐๐	ร้อยละ ๘๐ ของผู้ปกครองเด็กปฐมวัยมีความพึงพอใจต่อการจัดการเรียน	เด็กได้เล่นอย่างปลอดภัยและมีความสุข เหมาะสมกับวัย	กองการศึกษา ฯ

ก. ยุทธศาสตร์จังหวัด ที่ ๓ ยุทธศาสตร์ด้านการยกระดับคุณภาพชีวิตเพื่อสร้างความเข้มแข็งในสังคม มีความพร้อมรับการเปลี่ยนแปลงทางเศรษฐกิจ สังคม และวัฒนธรรม

ข. ยุทธศาสตร์การพัฒนาขององค์กรปกครองส่วนท้องถิ่นในเขตจังหวัด ที่ ๔ ด้านการจัดการศึกษาและการเสริมสร้างความเข้มแข็งของสังคมและคุณภาพชีวิตที่ดีของประชาชน

แบบ ผ.๐๒

๒. ยุทธศาสตร์ ที่ ๒ ด้านการพัฒนาสังคมและคุณภาพชีวิต

๒.๔ แผนงานการสนับสนุนและส่งเสริมการพัฒนาด้านการศึกษา การพัฒนาบุคลากรและแหล่งเรียนรู้ในท้องถิ่น

ที่	โครงการ	วัตถุประสงค์	เป้าหมาย (ผลผลิตของโครงการ)	งบประมาณและที่ผ่านมา					ตัวชี้วัด (KPI)	ผลที่คาดว่าจะได้รับ	หน่วยงานรับผิดชอบหลัก
				๒๕๖๖ (บาท)	๒๕๖๗ (บาท)	๒๕๖๘ (บาท)	๒๕๖๙ (บาท)	๒๕๗๐ (บาท)			
๑๗	จัดหาอาหารเสริม (นม) ให้โรงเรียนและศูนย์พัฒนาเด็กเล็กในเขตรับผิดชอบ	เพื่อให้เด็กที่อยู่ในเกณฑ์ที่ต้องได้รับอาหารเสริม (นม) ได้รับอาหารเสริม (นม) อย่างทั่วถึง	จำนวนโรงเรียน ๕ แห่งและศูนย์พัฒนาเด็กเล็กจำนวน ๗ แห่ง	๒,๐๐๐,๐๐๐	๒,๐๐๐,๐๐๐	๒,๐๐๐,๐๐๐	๒,๐๐๐,๐๐๐	๒,๐๐๐,๐๐๐	โรงเรียนได้รับงบประมาณครบ	โรงเรียนสังกัด สพฐ. และสถานศึกษาในความรับผิดชอบได้รับการสนับสนุน	กองการศึกษา ฯ ๑.โรงเรียนสังกัด สพฐ.ภายในเขตตำบลขอนแก่น ๒. ศพด.จำนวน ๗ แห่ง

๑๘	อุดหนุนอาหารกลางวัน โรงเรียนสังกัด สพฐ. และสถานศึกษาในเขต รับผิดชอบ	เพื่อสนับสนุนอาหาร กลางวันโรงเรียนสังกัด สพฐ. สถานศึกษาใน เขตพื้นที่รับผิดชอบ	โรงเรียนสังกัด สพฐ. จำนวน ๕ แห่ง	๓,๐๐๐,๐๐๐	๓,๐๐๐,๐๐๐	๓,๐๐๐,๐๐๐	๓,๐๐๐,๐๐๐	๓,๐๐๐,๐๐๐	โรงเรียนได้รับ งบประมาณครบ	โรงเรียนสังกัด สพฐ. และสถานศึกษาใน ความรับผิดชอบได้รับ การสนับสนุน	กองการศึกษา ฯ โรงเรียนสังกัด สพฐ. ภายในเขต ตำบลขอนแก่น
	รวม ๑๘ โครงการ			๗,๔๘๐,๐๐๐	๗,๔๘๐,๐๐๐	๗,๔๘๐,๐๐๐	๗,๔๘๐,๐๐๐	๗,๔๘๐,๐๐๐			

ก. ยุทธศาสตร์จังหวัด ที่ ๓ ยุทธศาสตร์ด้านการยกระดับคุณภาพชีวิตเพื่อสร้างความเข้มแข็งในสังคม มีความพร้อมรับการเปลี่ยนแปลงทางเศรษฐกิจ สังคม และวัฒนธรรม

ข. ยุทธศาสตร์การพัฒนาขององค์กรปกครองส่วนท้องถิ่นในเขตจังหวัด ที่ ๔ ด้านการจัดการศึกษาและการเสริมสร้างความเข้มแข็งของสังคมและคุณภาพชีวิตที่ดีของประชาชน

๒. ยุทธศาสตร์ ที่ ๒ ด้านการพัฒนาสังคมและคุณภาพชีวิต

๒.๕ แผนงานส่งเสริมสาธารณสุขในท้องถิ่น

ที่	โครงการ	วัตถุประสงค์	เป้าหมาย (ผลผลิตของโครงการ)	งบประมาณและที่ผ่านมา					ตัวชี้วัด (KPI)	ผลที่คาดว่าจะ ได้รับ	หน่วยงาน รับผิดชอบหลัก
				๒๕๖๖ (บาท)	๒๕๖๗ (บาท)	๒๕๖๘ (บาท)	๒๕๖๙ (บาท)	๒๕๗๐ (บาท)			
๑	โครงการส่งเสริมการคัดแยกขยะ เพื่อลดภาวะโลกร้อน	เพื่ออนุรักษ์สิ่งแวดล้อม ภายในครอบครัว	ดำเนินการจัดกิจกรรมและ อบรมเพิ่มความรู้ในการคัดแยก ขยะภายในครัวเรือนในตำบล	๕๐,๐๐๐	๕๐,๐๐๐	๕๐,๐๐๐	๕๐,๐๐๐	๕๐,๐๐๐	จำนวนการจัด อบรม ๑ ครั้งต่อปี	ประชาชนภายในตำบล สามารถแยกขยะได้	สำนักปลัด

๒๒

ก. ยุทธศาสตร์จังหวัด ที่ ๓ ยุทธศาสตร์ด้านการยกระดับคุณภาพชีวิตเพื่อสร้างความเข้มแข็งในสังคม มีความพร้อมรับการเปลี่ยนแปลงทางเศรษฐกิจ สังคม และวัฒนธรรม

ข. ยุทธศาสตร์การพัฒนาขององค์กรปกครองส่วนท้องถิ่นในเขตจังหวัด ที่ ๔ ด้านการจัดการศึกษาและการเสริมสร้างความเข้มแข็งของสังคมและคุณภาพชีวิตที่ดีของประชาชน

๒. ยุทธศาสตร์ ที่ ๒ ด้านการพัฒนาสังคมและคุณภาพชีวิต

๒.๕ แผนงานส่งเสริมสาธารณสุขในท้องถิ่น

ที่	โครงการ	วัตถุประสงค์	เป้าหมาย (ผลผลิตของโครงการ)	งบประมาณและที่ผ่านมา					ตัวชี้วัด (KPI)	ผลที่คาดว่าจะ ได้รับ	หน่วยงาน รับผิดชอบหลัก
				๒๕๖๖ (บาท)	๒๕๖๗ (บาท)	๒๕๖๘ (บาท)	๒๕๖๙ (บาท)	๒๕๗๐ (บาท)			
๒	โครงการรณรงค์และป้องกันโรค ติดต่อที่เกิดขึ้นในท้องถิ่นหรือโรค ที่เกิดขึ้นในท้องถิ่น	เพื่อป้องกันโรคติดต่อที่เกิด ขึ้นในท้องถิ่น เช่น โรคปาก และเท้าเปื่อย โรคพิษสุนัขบ้า	ดำเนินการจัดกิจกรรมรณรงค์ เพิ่มความรู้และเมื่อเกิดโรคจัด หาวัคซีนป้องกันการระบาดของ โรคภายในตำบล	๑๐๐,๐๐๐	๑๐๐,๐๐๐	๑๐๐,๐๐๐	๑๐๐,๐๐๐	๑๐๐,๐๐๐	จำนวนการจัด อบรม ๑ ครั้งต่อปี	ประชาชนเข้าร่วมโครง การและได้รับการบริการ จาก อบต.	กองสวัสดิการ ฯ
๓	โครงการจัดเก็บข้อมูลสัตว์ภายใน ตำบล	เพื่อสำรวจและจัดเก็บบันทึก ข้อมูลเกี่ยวกับสัตว์ในตำบล	ดำเนินการจัดกิจกรรมและ จัดเก็บข้อมูลสัตว์ภายใน	๕๐,๐๐๐	๕๐,๐๐๐	๕๐,๐๐๐	๕๐,๐๐๐	๕๐,๐๐๐	จำนวนการจัด กิจกรรม ๑ ครั้ง	สามารถจัดเก็บข้อมูล สัตว์ภายในตำบลได้	กองสวัสดิการ ฯ

			ตำบล						ต่อปี		
๔	โครงการวัยเรียนวัยใสห่วงใยสุขภาพ	เพื่อส่งเสริมและให้ความรู้แก่เยาวชนในการดูแลสุขภาพและการปฏิบัติตนอย่างถูกสุขลักษณะ	ดำเนินการฝึกอบรมให้ความรู้แก่เด็กและเยาวชนภายในตำบล	๕๐,๐๐๐	๕๐,๐๐๐	๕๐,๐๐๐	๕๐,๐๐๐	๕๐,๐๐๐	๑. ร้อยละของเด็กและเยาวชนเข้าร่วมอบรมความรู้ที่ได้รับไปใช้ ๒. ร้อยละของความพึงพอใจของประชาชนที่เข้าอบรม	เด็กและเยาวชนนำความรู้ที่ได้รับไปใช้ดูแลสุขภาพและป้องกันโรคต่างๆ	กองสวัสดิการฯ
๕	โครงการสมทบกองทุนตามโครงการกองทุนหลักประกันสุขภาพระดับท้องถิ่น	เพื่อสมทบกองทุนในการจัดการบริการกองทุนหลักประกันสุขภาพแก่ประชาชน	ดำเนินการสมทบงบประมาณ	๒๐๐,๐๐๐	๒๐๐,๐๐๐	๒๐๐,๐๐๐	๒๐๐,๐๐๐	๒๐๐,๐๐๐	ร้อยละความพึงพอใจต่อการให้บริการ	ประชาชนได้รับการตามสิทธิของ สปสช.	สำนักปลัด
๖	โครงการควบคุมโรคระบาดในภาวะฉุกเฉิน	เพื่อป้องกันและควบคุมสถานการณ์เมื่อเกิดโรคระบาดในพื้นที่ตำบลขอนแก่น	พื้นที่ที่เกิดโรคระบาดภายในตำบลขอนแก่น	๑๐๐,๐๐๐	๑๐๐,๐๐๐	๑๐๐,๐๐๐	๑๐๐,๐๐๐	๑๐๐,๐๐๐	ลดการระบาดของโรคที่เกิดโรคได้ ๑๐๐%	ประชาชนเข้าร่วมโครงการและได้รับการบริการจาก อบต.	กองสวัสดิการฯ

ก. ยุทธศาสตร์จังหวัด ที่ ๓ ยุทธศาสตร์ด้านการยกระดับคุณภาพชีวิตเพื่อสร้างความเข้มแข็งในสังคม มีความพร้อมรับการเปลี่ยนแปลงทางเศรษฐกิจ สังคม และวัฒนธรรม

ข. ยุทธศาสตร์การพัฒนาขององค์กรปกครองส่วนท้องถิ่นในเขตจังหวัด ที่ ๔ ด้านการจัดการศึกษาและการเสริมสร้างความเข้มแข็งของสังคมและคุณภาพชีวิตที่ดีของประชาชน

๒. ยุทธศาสตร์ ที่ ๒ ด้านการพัฒนาสังคมและคุณภาพชีวิต

๒.๕ แผนงานส่งเสริมสาธารณสุขในท้องถิ่น

ที่	โครงการ	วัตถุประสงค์	เป้าหมาย (ผลผลิตของโครงการ)	งบประมาณและที่ผ่านมา					ตัวชี้วัด (KPI)	ผลที่คาดว่าจะได้รับ	หน่วยงาน รับผิดชอบหลัก
				๒๕๖๖ (บาท)	๒๕๖๗ (บาท)	๒๕๖๘ (บาท)	๒๕๖๙ (บาท)	๒๕๗๐ (บาท)			
๗	โครงการก่อสร้างอ่างล้างมือและที่แปรงฟัน	เพื่อให้เด็กมีที่สำหรับที่แปรงฟันและล้างมือที่ทุกสุขลักษณะ	ดำเนินการก่อสร้างอ่างล้างมือและที่แปรงฟัน ศพด.อบต.ขอนแก่น	๕๐,๐๐๐	๕๐,๐๐๐	๕๐,๐๐๐	๕๐,๐๐๐	๕๐,๐๐๐	ร้อยละ ๘๐ ของเด็กนักเรียนมีที่สำหรับแปรงฟันและล้างมือที่พึงพอใจ	เด็กนักเรียนมีที่สำหรับแปรงฟันและล้างมือที่ถูกต้องทุกสุขลักษณะ	กองการศึกษา
๘	สมทบกองทุนตามโครงการกองทุนหลักประกันสุขภาพระดับ	เพื่อสมทบกองทุนในการจัดการบริการกองทุนหลักประกันสุขภาพ	ดำเนินการสมทบงบประมาณ	๒๘๐,๐๐๐	๒๘๐,๐๐๐	๒๘๐,๐๐๐	๒๘๐,๐๐๐	๒๘๐,๐๐๐	ร้อยละความพึงพอใจต่อการให้บริการ	ประชาชนได้รับการตามสิทธิของ สปสช.	สำนักปลัด รพ.สต. ภายในตำบล

	ท้องถิ่น	แก่ประชาชน									
	รวม ๘ โครงการ			๘๘๐,๐๐๐	๘๘๐,๐๐๐	๘๘๐,๐๐๐	๘๘๐,๐๐๐	๘๘๐,๐๐๐			

ก. ยุทธศาสตร์จังหวัด ที่ ๓ ยุทธศาสตร์ด้านการยกระดับคุณภาพชีวิตเพื่อสร้างความเข้มแข็งในสังคม มีความพร้อมรับการเปลี่ยนแปลงทางเศรษฐกิจ สังคม และวัฒนธรรม

ข. ยุทธศาสตร์การพัฒนาขององค์กรปกครองส่วนท้องถิ่นในเขตจังหวัด ที่ ๔ ด้านการจัดการศึกษาและการเสริมสร้างความเข้มแข็งของสังคมและคุณภาพชีวิตที่ดีของประชาชน

๒. ยุทธศาสตร์ ที่ ๒ ด้านการพัฒนาสังคมและคุณภาพชีวิต

๒.๖ แผนงานการพัฒนาและสนับสนุนด้านสังคมสงเคราะห์

ที่	โครงการ	วัตถุประสงค์	เป้าหมาย (ผลผลิตของโครงการ)	งบประมาณและที่ผ่านมา					ตัวชี้วัด (KPI)	ผลที่คาดว่าจะได้รับ	หน่วยงาน รับผิดชอบหลัก
				๒๕๖๖ (บาท)	๒๕๖๗ (บาท)	๒๕๖๘ (บาท)	๒๕๖๙ (บาท)	๒๕๗๐ (บาท)			
๑	โครงการจ่ายเบี้ยยังชีพแก่ผู้สูงอายุ	เพื่อช่วยเหลือและจ่ายเบี้ยยังชีพผู้สูงอายุตามนโยบายของรัฐบาล	ดำเนินการจ่ายเบี้ยยังชีพผู้สูงอายุที่ได้รับการขึ้นทะเบียนภายในตำบล	๑๑,๐๐๐,๐๐๐	๑๑,๐๐๐,๐๐๐	๑๑,๐๐๐,๐๐๐	๑๑,๐๐๐,๐๐๐	๑๑,๐๐๐,๐๐๐	จำนวนการจ่ายเบี้ยยังชีพผู้สูงอายุ ๑๒ ครั้งต่อปี	ผู้สูงอายุได้รับเบี้ยยังชีพเป็นประจำทุกเดือน	กองสวัสดิการ ฯ
๒	โครงการจ่ายเบี้ยยังชีพผู้พิการ	เพื่อช่วยเหลือและจ่ายเบี้ยยังชีพผู้พิการตามนโยบายของรัฐบาล	ดำเนินการจ่ายเบี้ยยังชีพผู้พิการที่ขึ้นทะเบียนภายในตำบล	๒,๕๐๐,๐๐๐	๒,๕๐๐,๐๐๐	๒,๕๐๐,๐๐๐	๒,๕๐๐,๐๐๐	๒,๕๐๐,๐๐๐	จำนวนการจ่ายเบี้ยยังชีพผู้พิการ ๑๒ ครั้งต่อปี	ผู้พิการได้รับเบี้ยยังชีพเป็นประจำทุกเดือน	กองสวัสดิการ ฯ

๑๓๒

ก. ยุทธศาสตร์จังหวัด ที่ ๓ ยุทธศาสตร์ด้านการยกระดับคุณภาพชีวิตเพื่อสร้างความเข้มแข็งในสังคม มีความพร้อมรับการเปลี่ยนแปลงทางเศรษฐกิจ สังคม และวัฒนธรรม

ข. ยุทธศาสตร์การพัฒนาขององค์กรปกครองส่วนท้องถิ่นในเขตจังหวัด ที่ ๔ ด้านการจัดการศึกษาและการเสริมสร้างความเข้มแข็งของสังคมและคุณภาพชีวิตที่ดีของประชาชน

๒. ยุทธศาสตร์ ที่ ๒ ด้านการพัฒนาสังคมและคุณภาพชีวิต

๒.๖ แผนงานการพัฒนาและสนับสนุนด้านสังคมสงเคราะห์

ที่	โครงการ	วัตถุประสงค์	เป้าหมาย (ผลผลิตของโครงการ)	งบประมาณและที่ผ่านมา					ตัวชี้วัด (KPI)	ผลที่คาดว่าจะได้รับ	หน่วยงาน รับผิดชอบหลัก
				๒๕๖๖ (บาท)	๒๕๖๗ (บาท)	๒๕๖๘ (บาท)	๒๕๖๙ (บาท)	๒๕๗๐ (บาท)			
๓	โครงการจ่ายเบี้ยยังชีพผู้ป่วยเอดส์	เพื่อช่วยเหลือและจ่ายเบี้ยยังชีพผู้ป่วยเอดส์ตามนโยบายของรัฐบาล	ดำเนินการจ่ายเบี้ยยังชีพผู้ป่วยเอดส์ที่ขึ้นทะเบียนภายในตำบล	๒๕๐,๐๐๐	๒๕๐,๐๐๐	๒๕๐,๐๐๐	๒๕๐,๐๐๐	๒๕๐,๐๐๐	จำนวนการจ่ายเบี้ยยังชีพผู้ป่วยเอดส์ ๑๒ ครั้งต่อปี	ผู้ป่วยเอดส์ได้รับเบี้ยยังชีพเป็นประจำทุกเดือน	กองสวัสดิการ ฯ
๔	โครงการ อบต.ขอนแก่น ห่วงใยผู้สูงอายุวัยแข็งแรง	เพื่อให้ผู้สูงอายุดำรงชีวิตอย่างมีความสุขและมีความเข้าใจต่อการปฏิบัติตน	ดำเนินการจัดกิจกรรมและอบรมเพิ่มความรู้แก่ผู้สูงอายุภายในตำบล	๕๐,๐๐๐	๕๐,๐๐๐	๕๐,๐๐๐	๕๐,๐๐๐	๕๐,๐๐๐	ร้อยละความพึงพอใจของผู้สูงอายุที่เข้าร่วมกิจกรรม	ผู้สูงอายุมีความเข้าใจและดำรงชีวิตอย่างถูกต้องและเหมาะสมกับวัย	กองสวัสดิการ ฯ

๕	โครงการพัฒนาศักยภาพผู้ป่วยเอดส์	เพื่อให้ผู้ป่วยเอดส์มีศักยภาพในการดำรงชีวิตในสังคมอย่างมีความสุข	ดำเนินการจัดกิจกรรมและอบรมเพิ่มศักยภาพแก่ผู้ป่วยเอดส์ในอยู่ในสังคมได้อย่างมีความสุข	๔๐,๐๐๐	๔๐,๐๐๐	๔๐,๐๐๐	๔๐,๐๐๐	๔๐,๐๐๐	ร้อยละความพึงพอใจของผู้ป่วยเอดส์ที่เข้าร่วมกิจกรรม	ผู้ป่วยเอดส์อยู่ในสังคมอย่างมีความสุข	กองสวัสดิการ ฯ
๖	โครงการพัฒนาศักยภาพผู้พิการ	เพื่อให้ผู้พิการมีศักยภาพในการดำรงชีวิตในสังคมอย่างมีความสุข	ดำเนินการจัดกิจกรรมและอบรมเพิ่มศักยภาพแก่ผู้พิการในอยู่ในสังคมได้	๕๐,๐๐๐	๕๐,๐๐๐	๕๐,๐๐๐	๕๐,๐๐๐	๕๐๐,๐๐๐	ร้อยละความพึงพอใจของผู้พิการที่เข้าร่วมกิจกรรม	ผู้พิการอยู่ในสังคมอย่างมีความสุข	กองสวัสดิการ ฯ
๗	โครงการส่งเสริมสุขภาพผู้สูงอายุ	เพื่อส่งเสริมสุขภาพผู้สูงอายุในการให้ความรู้ความเข้าใจในการดูแลสุขภาพที่แข็งแรง	ดำเนินการจัดกิจกรรมและอบรมเพิ่มความรู้ในการดูแลตัวเองสำหรับผู้สูงอายุ	๖๐,๐๐๐	๖๐,๐๐๐	๖๐,๐๐๐	๖๐,๐๐๐	๖๐,๐๐๐	ร้อยละความพึงพอใจของผู้สูงอายุที่เข้าร่วมกิจกรรม	ผู้สูงอายุได้รับความรู้ในการดูแลสุขภาพและมีสุขภาพที่แข็งแรง	กองสวัสดิการ ฯ
๘	โครงการพัฒนาคุณภาพชีวิตผู้สูงอายุ	เพื่อให้ผู้สูงอายุมีความเป็นอยู่ที่ดีขึ้น มีความสุขในการใช้ชีวิตในสังคมปัจจุบัน	ดำเนินการจัดกิจกรรมเพื่อเพิ่มความรู้ความเป็นอยู่ของผู้สูงอายุให้มีความสุขในสังคมปัจจุบัน	๒๐๐,๐๐๐	๒๐๐,๐๐๐	๒๐๐,๐๐๐	๒๐๐,๐๐๐	๒๐๐,๐๐๐	ร้อยละความพึงพอใจของผู้สูงอายุที่เข้าร่วมกิจกรรม	ผู้สูงอายุได้รับการดูแลเอาใจใส่และมีความสุขในการดำรงชีวิตในปัจจุบัน	กองสวัสดิการ ฯ

ก. ยุทธศาสตร์จังหวัด ที่ ๓ ยุทธศาสตร์ด้านการยกระดับคุณภาพชีวิตเพื่อสร้างความเข้มแข็งในสังคม มีความพร้อมรับการเปลี่ยนแปลงทางเศรษฐกิจ สังคม และวัฒนธรรม

ข. ยุทธศาสตร์การพัฒนาขององค์กรปกครองส่วนท้องถิ่นในเขตจังหวัด ที่ ๔ ด้านการจัดการศึกษาและการเสริมสร้างความเข้มแข็งของสังคมและคุณภาพชีวิตที่ดีของประชาชน

แบบ ผ.๐๒

๒. ยุทธศาสตร์ ที่ ๒ ด้านการพัฒนาสังคมและคุณภาพชีวิต

๒.๖ แผนงานการพัฒนาและสนับสนุนด้านสังคมสงเคราะห์

ที่	โครงการ	วัตถุประสงค์	เป้าหมาย (ผลผลิตของโครงการ)	งบประมาณและที่ผ่านมา					ตัวชี้วัด (KPI)	ผลที่คาดว่าจะได้รับ	หน่วยงาน รับผิดชอบหลัก
				๒๕๖๖ (บาท)	๒๕๖๗ (บาท)	๒๕๖๘ (บาท)	๒๕๖๙ (บาท)	๒๕๗๐ (บาท)			
๙	โครงการก่อสร้างสิ่งอำนวยความสะดวกให้กับผู้พิการและผู้สูงอายุ	เพื่อให้ผู้พิการและผู้สูงอายุได้รับสิทธิและความเสมอภาคในสังคม	ดำเนินการจัดหาและเพิ่มสิ่งอำนวยความสะดวกแก่ผู้พิการในสำนักงาน อบต.ขอนแก่น ให้มีความสะดวกมากยิ่งขึ้น	๑๐๐,๐๐๐	๑๐๐,๐๐๐	๑๐๐,๐๐๐	๑๐๐,๐๐๐	๑๐๐,๐๐๐	ร้อยละความพึงพอใจของผู้สูงอายุและผู้พิการที่ใช้บริการ	ผู้พิการและผู้สูงอายุมีความเสมอภาคในสังคม	กองสวัสดิการ ฯ
รวม ๙ โครงการ				#####	#####	#####	#####	#####			

ก. ยุทธศาสตร์จังหวัด ที่ ๖ ยุทธศาสตร์ด้านการสร้างความเป็นอยู่ที่ดี ปลอดภัยในชีวิต ทรัพย์สินของประชาชน

ข. ยุทธศาสตร์การพัฒนาขององค์กรปกครองส่วนท้องถิ่นในเขตจังหวัด ที่ ๔ ด้านการจัดการศึกษาและการเสริมสร้างความเข้มแข็งของสังคมและคุณภาพชีวิตที่ดีของประชาชน

๒. ยุทธศาสตร์ ที่ ๒ ด้านการพัฒนาสังคมและคุณภาพชีวิต

๒.๗ แผนงานการแก้ไขและป้องกันยาเสพติดในท้องถิ่น

ที่	โครงการ	วัตถุประสงค์	เป้าหมาย (ผลผลิตของโครงการ)	งบประมาณและที่ผ่านมา					ตัวชี้วัด (KPI)	ผลที่คาดว่าจะได้รับ	หน่วยงาน รับผิดชอบหลัก
				๒๕๖๑ (บาท)	๒๕๖๒ (บาท)	๒๕๖๓ (บาท)	๒๕๖๔ (บาท)	๒๕๖๕ (บาท)			
๑	โครงการป้องกันและแก้ไข ปัญหาเสพติด	เพื่อปลูกจิตสำนึกให้ตระหนัก ถึงการป้องกันยาเสพติด	ดำเนินการจัดกิจกรรมโดยให้ เด็กกลุ่มเสี่ยง เยาวชน และ ประชาชนทั่วไป ร่วมรณรงค์ และประชาสัมพันธ์	๕๐,๐๐๐	๕๐,๐๐๐	๕๐,๐๐๐	๕๐,๐๐๐	๕๐,๐๐๐	จำนวนการจัด กิจกรรม ๑ ครั้ง ต่อปี	เด็กกลุ่มเสี่ยง เยาวชน และประชาชนเข้าร่วม กิจกรรม	สำนักปลัด
๒	อุดหนุนโครงการป้อง กันปราบปรามปัญหา ยาเสพติดและ อาชญากรรม	เพื่อส่งเสริมการมีส่วน ร่วมของทุกภาคส่วน ในการป้องกันและ แก้ไขปัญหาเสพติด	อุดหนุนงบประมาณให้ อำเภออุดจัตดำเนินการ ตามโครงการ	๒๐,๐๐๐	๒๐,๐๐๐	๒๐,๐๐๐	๒๐,๐๐๐	๒๐,๐๐๐	ร้อยละของผู้ เสพลดน้อยลง	อำเภออุดจัตได้รับ การสนับสนุนและ สามารถลดจำนวน ผู้เสพให้ลดน้อยลงได้	สำนักปลัด อำเภออุดจัต
	รวม ๒ โครงการ			๗๐,๐๐๐	๗๐,๐๐๐	๗๐,๐๐๐	๗๐,๐๐๐	๗๐,๐๐๐			

รายละเอียดโครงการพัฒนา

แผนพัฒนาท้องถิ่น (พ.ศ. ๒๕๖๖ - ๒๕๗๐)

แบบ ผ.๐๒

องค์การบริหารส่วนตำบลขนอม อำเภอกุฉินชัย จังหวัดสุราษฎร์ธานี

อำเภอกุฉินชัย จังหวัดสุราษฎร์ธานี

ก. ยุทธศาสตร์จังหวัด ที่ ๒ ยุทธศาสตร์ด้านการส่งเสริมพัฒนาเกษตรอุตสาหกรรม ยกระดับมาตรฐานการผลิตสินค้าเกษตรปลอดภัยและเกษตรอินทรีย์

ข. ยุทธศาสตร์การพัฒนาขององค์กรปกครองส่วนท้องถิ่นในเขตจังหวัด ที่ ๒ ด้านทรัพยากรธรรมชาติและสิ่งแวดล้อม

๓. ยุทธศาสตร์ ที่ ๓ ด้านการพัฒนาด้านแหล่งน้ำ

๓.๑ แผนงานการพัฒนาและส่งเสริมแหล่งน้ำอุปโภค บริโภค ตามธรรมชาติและระบบชลประทาน

ที่	โครงการ	วัตถุประสงค์	เป้าหมาย (ผลผลิตของโครงการ)	งบประมาณและที่ผ่านมา					ตัวชี้วัด (KPI)	ผลที่คาดว่าจะได้รับ	หน่วยงาน รับผิดชอบหลัก
				๒๕๖๖ (บาท)	๒๕๖๗ (บาท)	๒๕๖๘ (บาท)	๒๕๖๙ (บาท)	๒๕๗๐ (บาท)			
๑	ขุดลอกห้วยวังท่าลี่ บ้าน ขนอม หมู่ที่ ๒	เพื่อกักเก็บน้ำไว้ใช้อุปโภค และบริโภคในฤดูแล้ง	ดำเนินการขุดลอกห้วยวังท่าลี่ บ้านขนอม หมู่ที่ ๒ ขนาดกว้าง ๑๒.๐๐ เมตร จากลึกเดิม ๑.๕๐ เมตร ลาดเอียง ๑:๒	๕๐๐,๐๐๐	๕๐๐,๐๐๐	๕๐๐,๐๐๐	๕๐๐,๐๐๐	๕๐๐,๐๐๐	ร้อยละของ ความพึงพอใจ ของประชาชน	ประชาชนสามารถใช้น้ำ ในการอุปโภคได้อย่าง ทั่วถึง	กองช่าง
๒	ก่อสร้างหอดักเก็บน้ำประปา (ตามแบบมาตรฐาน)	เพื่อก่อสร้างหอดักน้ำใน การเก็บกักและส่งน้ำให้ กับประชาชนในหมู่บ้าน	ดำเนินการก่อสร้างหอดักเก็บน้ำ ประปาหมู่บ้าน เพิ่ม ๑ แห่ง (ตามแบบมาตรฐาน)	๓๐๐,๐๐๐	-	-	-	-	ร้อยละของ ความพึงพอใจ ของประชาชน	ประชาชนสามารถใช้น้ำ ในการอุปโภคบริโภคได้ อย่างทั่วถึง	กองช่าง
๓	ก่อสร้างฝายน้ำล้นห้วย นาถ่อนตอนบน หมู่ที่ ๔	เพื่อกักเก็บน้ำไว้ใช้อุปโภค และบริโภคในฤดูแล้ง	ดำเนินการก่อสร้างฝายน้ำล้น ห้วยนาถ่อนตอนบนจุดบริเวณที่ดิน นายจันดี แก่นทอง หมู่ที่ ๔	-	๔๕๐,๐๐๐	-	-	-	ร้อยละของ ความพึงพอใจ ของประชาชน	ประชาชนมีบ่อน้ำบาดาล ใช้ในการอุปโภคและ บริโภคอย่างทั่วถึง	กองช่าง
๔	ก่อสร้างฝายน้ำล้นห้วย นาตาล หมู่ที่ ๔ บ้าน หนองซ้อง	เพื่อกักเก็บน้ำไว้ใช้อุปโภค และบริโภคในฤดูแล้ง	ดำเนินการก่อสร้างฝายน้ำล้นห้วย นาตาลบริเวณที่นายสมชัย ภูเขียวแก้ว) ตามแบบมาตรฐาน มข.๒๕๒๗ กว้าง ๘ ม. ผนังข้างสูง ๒.๕๐ ม. สันฝาย ๑.๐๐ ม.	-	๔๕๐,๐๐๐	-	-	-	ร้อยละของ ความพึงพอใจ ของประชาชน	ประชาชนมีบ่อน้ำบาดาล ใช้ในการอุปโภคและ บริโภคอย่างทั่วถึง	กองช่าง

ก. ยุทธศาสตร์จังหวัด ที่ ๒ ยุทธศาสตร์ด้านการส่งเสริมพัฒนาเกษตรอุตสาหกรรม ยกระดับมาตรฐานการผลิตสินค้าเกษตรปลอดภัยและเกษตรอินทรีย์

แบบ ผ.๐๒

ข. ยุทธศาสตร์การพัฒนาขององค์กรปกครองส่วนท้องถิ่นในเขตจังหวัด ที่ ๒ ด้านทรัพยากรธรรมชาติและสิ่งแวดล้อม

๓. ยุทธศาสตร์ ที่ ๓ ด้านการพัฒนาแหล่งน้ำ

๓.๑ แผนงานการพัฒนาและส่งเสริมแหล่งน้ำอุปโภค บริโภค ตามธรรมชาติและระบบชลประทาน

ที่	โครงการ	วัตถุประสงค์	เป้าหมาย (ผลผลิตของโครงการ)	งบประมาณและที่ผ่านมา					ตัวชี้วัด (KPI)	ผลที่คาดว่าจะได้รับ	หน่วยงาน รับผิดชอบหลัก
				๒๕๖๖ (บาท)	๒๕๖๗ (บาท)	๒๕๖๘ (บาท)	๒๕๖๙ (บาท)	๒๕๗๐ (บาท)			
๕	ซ่อมแซมฝายห้วยนาถ่อน หมู่ที่ ๔ บ้านหนองซ้อง	เพื่อให้ฝายน้ำล้นที่ชำรุดสามารถใช้งานได้ปกติ	ดำเนินการซ่อมแซมฝายน้ำล้นห้วยนาถ่อน จุดเดิม นายพล ไชยกอง หมู่ที่ ๔ บ้านหนองซ้อง	-	-	-	๑๐๐,๐๐๐	-	๑. ร้อยละของประชาชนที่ใช้น้ำจากบ่อบาดาล ๒. ร้อยละของความพึงพอใจของประชาชน	ฝายน้ำล้นสามารถใช้งานและกักเก็บน้ำไว้ใช้ในฤดูแล้งได้	กองช่าง
๖	ซ่อมแซมฝายน้ำล้นในลำห้วยยางตลอดสาย หมู่ที่ ๖ บ้านหนองกุง	เพื่อให้ฝายน้ำล้นที่ชำรุดสามารถใช้งานได้ปกติ	ดำเนินการซ่อมแซมฝายน้ำล้นในลำห้วยยางตลอดสาย หมู่ที่ ๖ บ้านหนองกุง	-	๓๐๐,๐๐๐	-	-	-	๑. ร้อยละของประชาชนที่ใช้น้ำจากบ่อบาดาล ๒. ร้อยละของความพึงพอใจของประชาชน	ฝายน้ำล้นสามารถใช้งานและกักเก็บน้ำไว้ใช้ในฤดูแล้งได้	กองช่าง
๗	เปลี่ยนถังน้ำประปาหมู่บ้านตามแบบมาตรฐาน หมู่ที่ ๖ บ้านหนองกุง	เพื่อกักเก็บและส่งน้ำให้ประชาชนได้ใช้อุปโภคและบริโภค	ดำเนินการเปลี่ยนถังน้ำประปาหมู่บ้านตามแบบมาตรฐาน หมู่ที่ ๖ บ้านหนองกุง	๕๐๐,๐๐๐	-	-	-	-	ร้อยละของความพึงพอใจของประชาชน	ประชาชนสามารถใช้น้ำในการอุปโภคได้อย่างทั่วถึง	กองช่าง
๘	ขุดลอกลำห้วยยางจากนายนายวีรชัย และเลียบบยาวตามลำห้วยยางไปตลอดแนว หมู่ที่ ๖ บ้านหนองกุง	เพื่อให้ฝายน้ำล้นที่ชำรุดสามารถใช้งานได้ปกติ	ดำเนินการขุดลอกลำห้วยยางจากนายนายวีรชัย และเลียบบยาวตามลำห้วยยางไปตลอดแนว ขนาดกว้าง ๑๒.๐๐ เมตร จากลึกเดิม ๑.๕๐ เมตร ลาดเอียง ๑:๒	-	๕๐๐,๐๐๐	-	-	-	๑. ร้อยละของประชาชนที่ใช้น้ำจากบ่อบาดาล ๒. ร้อยละของความพึงพอใจของประชาชน	ฝายน้ำล้นสามารถใช้งานและกักเก็บน้ำไว้ใช้ในฤดูแล้งได้	กองช่าง

ก. ยุทธศาสตร์จังหวัด ที่ ๒ ยุทธศาสตร์ด้านการส่งเสริมพัฒนาเกษตรอุตสาหกรรม ยกกระดับมาตรฐานการผลิตสินค้าเกษตรปลอดภัยและเกษตรอินทรีย์

ข. ยุทธศาสตร์การพัฒนาขององค์กรปกครองส่วนท้องถิ่นในเขตจังหวัด ที่ ๒ ด้านทรัพยากรธรรมชาติและสิ่งแวดล้อม

๓. ยุทธศาสตร์ ที่ ๓ ด้านการพัฒนาด้านแหล่งน้ำ

๓.๑ แผนงานการพัฒนาและส่งเสริมแหล่งน้ำอุปโภค บริโภค ตามธรรมชาติและระบบชลประทาน

ที่	โครงการ	วัตถุประสงค์	เป้าหมาย (ผลผลิตของโครงการ)	งบประมาณและที่ผ่านมา					ตัวชี้วัด (KPI)	ผลที่คาดว่าจะได้รับ	หน่วยงาน รับผิดชอบหลัก
				๒๕๖๖ (บาท)	๒๕๖๗ (บาท)	๒๕๖๘ (บาท)	๒๕๖๙ (บาท)	๒๕๗๐ (บาท)			
๙	ขุดลอกหน้าฝายสวนกล้วย หมู่ที่ ๖ บ้านหนองกุง	เพื่อกักเก็บน้ำไว้ใช้อุปโภคและบริโภคในฤดูแล้ง	ดำเนินการขุดลอกหน้าฝายสวนกล้วย หมู่ที่ ๖ ขนาดกว้าง ๑๒.๐๐ เมตร จากลึกเดิม ๑.๕๐ เมตร ลาดเอียง ๑:๒	-	๕๐๐,๐๐๐	๕๐๐,๐๐๐	๕๐๐,๐๐๐	-	๑.ร้อยละของความพึงพอใจของประชาชน	ประชาชนสามารถใช้น้ำในการอุปโภคได้อย่างทั่วถึง	กองช่าง
๑๐	ขุดลอกคลองระบายน้ำ การเกษตร หมู่ที่ ๗ บ้านหนองเจริญ	เพื่อกักเก็บน้ำไว้ใช้อุปโภคและบริโภคในฤดูแล้ง	ดำเนินการขุดลอกคลองระบายน้ำ การเกษตร บริเวณที่นาทางกล้วยแก้วสำราญ หมู่ที่ ๗ ขนาดกว้าง ๑๒.๐๐ เมตร จากลึกเดิม ๑.๕๐ เมตร ลาดเอียง ๑:๒	-	-	-	-	๓๐๐,๐๐๐	๑.ร้อยละของความพึงพอใจของประชาชน	ประชาชนสามารถใช้น้ำในการเกษตรได้ตลอดปีและทั่วถึง	กองช่าง
๑๑	ซ่อมแซมฝายน้ำล้นแก้งกา หมู่ที่ ๗ บ้านหนองเจริญ	เพื่อให้ฝายน้ำล้นที่ชำรุดสามารถใช้งานได้ปกติ	ดำเนินการซ่อมแซมฝายน้ำล้นในลำห้วยแก้งกา หมู่ที่ ๗ บ้านหนองเจริญ	-	-	-	-	๓๐๐,๐๐๐	๑.ร้อยละของประชาชนที่ใช้น้ำจากบ่อบาดาล ๒. ร้อยละของความพึงพอใจของประชาชน	ฝายน้ำล้นสามารถใช้งานและกักเก็บน้ำไว้ใช้ในฤดูแล้งได้	กองช่าง
๑๒	ติดตั้งถังน้ำประปาพร้อมแท่นวางถัง ตามแบบมาตรฐาน	เพื่อกักเก็บและส่งน้ำให้ประชาชนได้ใช้อุปโภคและบริโภค	ดำเนินการติดตั้งถังน้ำประปาพร้อมแท่นวางถัง จำนวน ๔ ถัง ตามแบบมาตรฐาน หมู่ที่ ๘ บ้านโนนอุดม	๓๐๐,๐๐๐	-	-	-	-	ร้อยละของความพึงพอใจของประชาชน	ประชาชนสามารถใช้น้ำในการอุปโภคได้อย่างทั่วถึง	กองช่าง

ก. ยุทธศาสตร์จังหวัด ที่ ๒ ยุทธศาสตร์ด้านการส่งเสริมพัฒนาเกษตรอุตสาหกรรม ยกกระดับมาตรฐานการผลิตสินค้าเกษตรปลอดภัยและเกษตรอินทรีย์

ข. ยุทธศาสตร์การพัฒนาขององค์กรปกครองส่วนท้องถิ่นในเขตจังหวัด ที่ ๒ ด้านทรัพยากรธรรมชาติและสิ่งแวดล้อม

๓. ยุทธศาสตร์ ที่ ๓ ด้านการพัฒนาด้านแหล่งน้ำ

๓.๑ แผนงานการพัฒนาและส่งเสริมแหล่งน้ำอุปโภค บริโภค ตามธรรมชาติและระบบชลประทาน

ที่	โครงการ	วัตถุประสงค์	เป้าหมาย (ผลผลิตของโครงการ)	งบประมาณและที่ผ่านมา					ตัวชี้วัด (KPI)	ผลที่คาดว่าจะได้รับ	หน่วยงาน รับผิดชอบหลัก
				๒๕๖๖ (บาท)	๒๕๖๗ (บาท)	๒๕๖๘ (บาท)	๒๕๖๙ (บาท)	๒๕๗๐ (บาท)			
๑๓	ขุดลอกคลองฝายบัว หมู่ที่ ๙ บ้านลำภู	เพื่อกักเก็บน้ำไว้ใช้อุปโภคและบริโภคในฤดูแล้ง	ดำเนินการขุดลอกคลองฝายบัว หมู่ที่ ๙ บ้านลำภู ขนาดกว้าง ๑๒.๐๐ เมตร จากลิกเดิม ๑.๕๐ เมตร ลาดเอียง ๑:๒	๓๐๐,๐๐๐	-	-	-	-	๑.ร้อยละของความพึงพอใจของประชาชน	ประชาชนสามารถใช้น้ำในการเกษตรได้ตลอดปีและทั่วถึง	กองช่าง
๑๔	ขุดลอกบริเวณหน้าฝายถ้าหมากแหน หมู่ที่ ๙ บ้านลำภู	เพื่อกักเก็บน้ำไว้ใช้อุปโภคและบริโภคในฤดูแล้ง	ดำเนินการขุดลอกคลองฝายบัว หมู่ที่ ๙ บ้านลำภู ขนาดกว้าง ๑๒.๐๐ เมตร จากลิกเดิม ๑.๕๐ เมตร ลาดเอียง ๑:๒	-	-	๕๐๐,๐๐๐	-	-	๑.ร้อยละของความพึงพอใจของประชาชน	ประชาชนสามารถใช้น้ำในการเกษตรได้ตลอดปีและทั่วถึง	กองช่าง
๑๕	เจาะบ่อบาดาล พร้อมท่อถึงตามแบบมาตรฐาน กรมทรัพย์ หมู่ที่ ๑๐ บ้านผึ่ง ๒ ใหม่	เพื่อบริการน้ำอุปโภค และบริโภคแก่ประชาชนภายในหมู่บ้าน อย่างทั่วถึง	ดำเนินการเจาะบ่อบาดาล พร้อมท่อถึงตามแบบมาตรฐาน กรมทรัพย์ หมู่ที่ ๑๐ บ้านผึ่ง ๒ ใหม่	๔๘๐,๐๐๐	-	-	-	-	๑.ร้อยละของความพึงพอใจของประชาชน	ประชาชนสามารถใช้น้ำในการอุปโภคได้อย่างทั่วถึง	กองช่าง
๑๖	ขุดลอกคลองส่งน้ำบริเวณนาเหล่า หมู่ที่ ๑ บ้านห้วยเขียง	เพื่อกักเก็บน้ำไว้ใช้อุปโภคและบริโภคในฤดูแล้ง	ดำเนินการขุดลอกคลองส่งน้ำ บริเวณนาเหล่า หมู่ที่ ๑ บ้านห้วยเขียง ๑๒.๐๐ เมตร จากลิกเดิม ๑.๕๐ เมตร ลาดเอียง ๑:๒	-	-	-	๕๐๐,๐๐๐	๕๐๐,๐๐๐	๑.ร้อยละของความพึงพอใจของประชาชน	ประชาชนสามารถใช้น้ำในการเกษตรได้ตลอดปีและทั่วถึง	กองช่าง
๑๗	ขุดลอกคลองน้ำหนองผือ หมู่ที่ ๓ บ้านเหล่าอ้อย	เพื่อกักเก็บน้ำไว้ใช้อุปโภคและบริโภคในฤดูแล้ง	ดำเนินการขุดลอกคลองส่งน้ำ บริเวณนาเหล่า หมู่ที่ ๑ บ้านห้วยเขียง ๑๒.๐๐ เมตร จากลิกเดิม ๑.๕๐ เมตร ลาดเอียง ๑:๒	-	-	-	๕๐๐,๐๐๐	-	๑.ร้อยละของความพึงพอใจของประชาชน	ประชาชนสามารถใช้น้ำในการเกษตรได้ตลอดปีและทั่วถึง	กองช่าง

๒๒

ก. ยุทธศาสตร์จังหวัด ที่ ๒ ยุทธศาสตร์ด้านการส่งเสริมพัฒนาเกษตรอุตสาหกรรม ยกระดับมาตรฐานการผลิตสินค้าเกษตรปลอดภัยและเกษตรอินทรีย์

ข. ยุทธศาสตร์การพัฒนาขององค์กรปกครองส่วนท้องถิ่นในเขตจังหวัด ที่ ๒ ด้านทรัพยากรธรรมชาติและสิ่งแวดล้อม

๓. ยุทธศาสตร์ ที่ ๓ ด้านการพัฒนาด้านแหล่งน้ำ

แบบ ผ.๐๒

๓.๑ แผนงานการพัฒนาและส่งเสริมแหล่งน้ำอุปโภค บริโภค ตามธรรมชาติและระบบชลประทาน

ที่	โครงการ	วัตถุประสงค์	เป้าหมาย (ผลผลิตของโครงการ)	งบประมาณและที่ผ่านมา					ตัวชี้วัด (KPI)	ผลที่คาดว่าจะได้รับ	หน่วยงาน รับผิดชอบหลัก
				๒๕๖๖ (บาท)	๒๕๖๗ (บาท)	๒๕๖๘ (บาท)	๒๕๖๙ (บาท)	๒๕๗๐ (บาท)			
๑๘	ขุดลอกคลองจากลำห้วย เชียง-ถ้ำนาค หมู่ที่ ๗ บ้านหนองเจริญ	เพื่อกักเก็บน้ำไว้ใช้อุปโภค และบริโภคในฤดูแล้ง	ดำเนินการขุดลอกลำห้วยเชียง - ถ้ำนาค หมู่ที่ ๗ ขนาดกว้าง ๑๒.๐๐ เมตร จากลึกเดิม ๑.๕๐ เมตร ลาดเอียง ๑:๒	-	-	๕๐๐,๐๐๐	-	-	๑.ร้อยละของ ความพึงพอใจ ของประชาชน	ประชาชนสามารถใช้น้ำ ในการเกษตรได้ตลอดปี และทั่วถึง	กองช่าง
๑๙	ขุดลอกคลองระบายน้ำ การเกษตรจากนายนายปั่น บรรพต - นานายเส็ง ปัญ ญาแก้ว หมู่ที่ ๗ บ้าน หนองเจริญ	เพื่อกักเก็บน้ำไว้ใช้อุปโภค และบริโภคในฤดูแล้ง	ดำเนินการขุดลอกคลองฝายบัว หมู่ที่ ๙ บ้านลำภู ขนาดกว้าง ๑๒.๐๐ เมตร จากลึกเดิม ๑.๕๐ เมตร ลาดเอียง ๑:๒	-	-	-	-	๕๐๐,๐๐๐	๑.ร้อยละของ ความพึงพอใจ ของประชาชน	ประชาชนสามารถใช้น้ำ ในการเกษตรได้ตลอดปี และทั่วถึง	กองช่าง
๒๐	ซ่อมแซมระบบประปา หมู่บ้าน หมู่ที่ ๘ บ้านโนน อุดม	เพื่อกักเก็บและส่งน้ำ ให้ประชาชนได้ใช้อุปโภค และบริโภค	ดำเนินซ่อมแซมระบบประปาหมู่ บ้าน เครื่องกรองน้ำ ท่อประปา ตามแบบที่ อบต.กำหนด	๓๐๐,๐๐๐	-	-	-	-	ร้อยละของ ความพึงพอใจ ของประชาชน	ประชาชนสามารถใช้น้ำ ในการอุปโภคได้อย่าง ทั่วถึง	กองช่าง
๒๑	ซ่อมแซมฝายกั้นน้ำลำห้วย โสภะชัย หมู่ที่ ๑๓ บ้าน หนองเม็ก	เพื่อให้ฝายน้ำล้นที่ชำรุด สามารถใช้งานได้ปกติ	ดำเนินการซ่อมแซมฝายน้ำล้นใน ลำห้วยโสภะชัยหมู่ที่ ๑๓ บ้าน หนองเม็ก	๕๐๐,๐๐๐	-	-	-	-	๑.ร้อยละของ ประชาชนที่ใช้ น้ำจากบ่อบาดาล ๒. ร้อยละของ ความพึงพอใจ ของประชาชน	ฝายน้ำล้นสามารถใช้งาน และกักเก็บน้ำไว้ใช้ใน ฤดูแล้งได้	กองช่าง

ค
ค

ก. ยุทธศาสตร์จังหวัด ที่ ๒ ยุทธศาสตร์ด้านการส่งเสริมพัฒนาเกษตรอุตสาหกรรม ยกระดับมาตรฐานการผลิตสินค้าเกษตรปลอดภัยและเกษตรอินทรีย์

ข. ยุทธศาสตร์การพัฒนาขององค์กรปกครองส่วนท้องถิ่นในเขตจังหวัด ที่ ๒ ด้านทรัพยากรธรรมชาติและสิ่งแวดล้อม

๓. ยุทธศาสตร์ ที่ ๓ ด้านการพัฒนาด้านแหล่งน้ำ

๓.๑ แผนงานการพัฒนาและส่งเสริมแหล่งน้ำอุปโภค บริโภค ตามธรรมชาติและระบบชลประทาน

แบบ ผ.๐๒

ที่	โครงการ	วัตถุประสงค์	เป้าหมาย	งบประมาณและที่ผ่านมา	ตัวชี้วัด	ผลที่คาดว่าจะได้รับ	หน่วยงาน
-----	---------	--------------	----------	----------------------	-----------	---------------------	----------

			(ผลผลิตของโครงการ)	๒๕๖๖ (บาท)	๒๕๖๗ (บาท)	๒๕๖๘ (บาท)	๒๕๖๙ (บาท)	๒๕๗๐ (บาท)	(KPI)	จะได้รับ	รับผิดชอบหลัก
๒๒	ขุดลอกสระน้ำสาธารณะ เพื่อทำน้ำประปา หมู่ที่ ๑๔ บ้านชัยคำเจริญ	เพื่อกักเก็บและผลิตน้ำ ประปาใช้ภายในหมู่บ้าน	ดำเนินการขุดลอกสระน้ำสาธารณะ เพื่อทำน้ำประปา หมู่ที่ ๑๔ บ้าน ชัยคำเจริญ	๕๐๐,๐๐๐	-	-	-	-	๑.ร้อยละของ ความพึงพอใจ ของประชาชน	ประชาชนสามารถนำ น้ำมาผลิตน้ำประปาใช้ ภายในหมู่บ้านอย่างทั่ว ถึง	กองช่าง
	รวม ๒๒ โครงการ			๓,๖๘๐,๐๐๐	๒,๗๐๐,๐๐๐	๑,๕๐๐,๐๐๐	๒,๑๐๐,๐๐๐	๒,๑๐๐,๐๐๐			

รายละเอียดโครงการพัฒนา
แผนพัฒนาท้องถิ่น (พ.ศ. ๒๕๖๖ - ๒๕๗๐)
องค์การบริหารส่วนตำบลขนอม อำเภอกุศดัก จังหวัดอุดรธานี
อำเภอกุศดัก จังหวัดอุดรธานี

แบบ ผ.๐๒

ก. ยุทธศาสตร์จังหวัด ที่ ๕ ยุทธศาสตร์ด้านการพัฒนาการจัดการทรัพยากรธรรมชาติและสิ่งแวดล้อมเพื่อใช้ประโยชน์อย่างยั่งยืน

ข. ยุทธศาสตร์การพัฒนาขององค์กรปกครองส่วนท้องถิ่นในเขตจังหวัด ที่ ๒ ด้านการท่องเที่ยว

๔. ยุทธศาสตร์ ที่ ๔ ด้านการพัฒนาแหล่งท่องเที่ยวและอนุรักษ์ทรัพยากรธรรมชาติ

๔.๑ แผนงานการพัฒนาแหล่งท่องเที่ยวและอนุรักษ์ธรรมชาติในท้องถิ่น

ที่	โครงการ	วัตถุประสงค์	เป้าหมาย (ผลผลิตของโครงการ)	งบประมาณและที่ผ่านมา					ตัวชี้วัด (KPI)	ผลที่คาดว่าจะได้รับ	หน่วยงาน รับผิดชอบหลัก
				๒๕๖๖ (บาท)	๒๕๖๗ (บาท)	๒๕๖๘ (บาท)	๒๕๖๙ (บาท)	๒๕๗๐ (บาท)			
๑	โครงการส่งเสริมการท่องเที่ยวเชิงอนุรักษ์ภายในตำบลขนอม	เพื่อให้ความรู้และจัดการการท่องเที่ยวให้เกิดการบูรณาการด้านความรู้ในชุมชนระดับท้องถิ่น	ดำเนินการจัดโครงการส่งเสริมการท่องเที่ยวเชิงอนุรักษ์ จำนวน ๑๐๐ คน	๑๐๐,๐๐๐	๑๐๐,๐๐๐	๑๐๐,๐๐๐	๑๐๐,๐๐๐	๑๐๐,๐๐๐	๑. ประชาชนเข้าร่วมโครงการร้อยละ ๖๐ ของกลุ่มเป้าหมาย	ประชาชนที่ได้รับการอบรมสามารถนำนักท่องเที่ยวเข้าท่องเที่ยวท่องเที่ยวภายในตำบลได้	กองการศึกษาฯ
๒	โครงการส่งเสริมและรณรงค์ให้ประชาชนตระหนักในการอนุรักษ์ทรัพยากรธรรมชาติและสิ่งแวดล้อม	เพื่ออนุรักษ์สิ่งแวดล้อมในท้องถิ่น	ดำเนินการจัดกิจกรรมและส่งเสริมการรณรงค์อนุรักษ์ทรัพยากรธรรมชาติและสิ่งแวดล้อม	๕๐,๐๐๐	๕๐,๐๐๐	๕๐,๐๐๐	๕๐,๐๐๐	๕๐,๐๐๐	๑. ร้อยละของประชาชนที่เข้าร่วมกิจกรรม	ประชาชนตระหนักต่อการอนุรักษ์ทรัพยากรธรรมชาติ	กองสวัสดิการฯ
๓	โครงการปลูกป่าหรือหญ้าแฝกในวันสำคัญ ๆ ของชาติ	เพื่อส่งเสริมให้ประชาชนมีจิตสำนึกในการรักป่าไม้และเพิ่มพื้นที่ป่าในตำบล	ดำเนินการจัดกิจกรรมการปลูกป่าหรือหญ้าแฝกในวันสำคัญของชาติ เช่น ปลูกป่าเฉลิมพระเกียรติ	๕๐,๐๐๐	๕๐,๐๐๐	๕๐,๐๐๐	๕๐,๐๐๐	๕๐,๐๐๐	๑. ร้อยละของประชาชนที่เข้าร่วมกิจกรรม	พื้นที่ป่าไม้ในตำบลมีจำนวนเพิ่มขึ้น	กองสวัสดิการฯ
๔	โครงการจัดทำแนวกันไฟ	เพื่อป้องกันมิให้มีการทำลายป่าไม้	จัดทำแนวกันไฟ เพื่อป้องกันไฟป่า	๑๐๐,๐๐๐	๑๐๐,๐๐๐	๑๐๐,๐๐๐	๑๐๐,๐๐๐	๑๐๐,๐๐๐	๑. ร้อยละของพื้นที่ในการจัดทำแนวกันไฟ	ลดจำนวนการเกิดไฟป่า และสามารถรักษาจำนวนป่าไม้ได้	สำนักปลัด

ก. ยุทธศาสตร์จังหวัด ที่ ๕ ยุทธศาสตร์ด้านการพัฒนาการจัดการทรัพยากรธรรมชาติและสิ่งแวดล้อมเพื่อใช้ประโยชน์อย่างยั่งยืน

ข. ยุทธศาสตร์การพัฒนาขององค์กรปกครองส่วนท้องถิ่นในเขตจังหวัด ที่ ๒ ด้านทรัพยากรธรรมชาติและสิ่งแวดล้อม

แบบ ผ.๐๑

๔. ยุทธศาสตร์ ที่ ๔ ด้านการพัฒนาแหล่งท่องเที่ยวและอนุรักษ์ทรัพยากรธรรมชาติ

๔.๑ แผนงานการพัฒนาแหล่งท่องเที่ยวและอนุรักษ์ธรรมชาติในท้องถิ่น

ที่	โครงการ	วัตถุประสงค์	เป้าหมาย (ผลผลิตของโครงการ)	งบประมาณและที่ผ่านมา					ตัวชี้วัด (KPI)	ผลที่คาดว่าจะได้รับ	หน่วยงาน รับผิดชอบหลัก
				๒๕๖๖ (บาท)	๒๕๖๗ (บาท)	๒๕๖๘ (บาท)	๒๕๖๙ (บาท)	๒๕๗๐ (บาท)			
๕	โครงการอบรมหลักสูตรอาสาสมัครป้องกันไฟป่าให้แก่เจ้าหน้าที่ปฏิบัติงานทั้งในระดับตำบลและหมู่บ้าน	เพื่อเพิ่มความรู้เกี่ยวกับไฟป่าแก่เจ้าหน้าที่ผู้ปฏิบัติ	จัดอบรมเพิ่มทักษะให้กับอาสาสมัครป้องกันไฟป่า เจ้าหน้าที่ และประชาชนทั่วไป	๕๐,๐๐๐	๕๐,๐๐๐	๕๐,๐๐๐	๕๐,๐๐๐	๕๐,๐๐๐	๑. ร้อยละของประชาชนที่เข้าร่วมอบรม	เจ้าหน้าที่ผู้ปฏิบัติงานเกี่ยวกับไฟป่ามีความรู้ และสามารถป้องกันไฟป่าได้	สำนักปลัด
๖	โครงการอบรมมัคคุเทศก์น้อยประจำตำบล	เพื่อส่งเสริมการท่องเที่ยวภายในตำบล	จัดอบรมและความรู้แก่เยาวชนนักเรียนที่สนใจเพื่อประชาสัมพันธ์สถานที่ท่องเที่ยวภายในตำบล	๕๐,๐๐๐	๕๐,๐๐๐	๕๐,๐๐๐	๕๐,๐๐๐	๕๐,๐๐๐	๑. ร้อยละของประชาชนที่เข้าร่วมอบรม	เด็ก และเยาวชนมีความรู้สามารถใช้ประชาสัมพันธ์สถานที่ท่องเที่ยวภายในตำบล	สำนักปลัด
๗	โครงการส่งเสริมสนับสนุนกิจกรรมอนุรักษ์ธรรมชาติป่าชุมชนภูพาน	เพื่อสนับสนุนส่งเสริมกิจกรรมอนุรักษ์ธรรมชาติป่าชุมชนภูพาน	จัดฝึกอบรมและกิจกรรมสร้างจิตสำนึกให้กับเด็ก เยาวชนและประชาชนทั่วไป	๕๐,๐๐๐	๕๐,๐๐๐	๕๐,๐๐๐	๕๐,๐๐๐	๕๐,๐๐๐	๑. ร้อยละของเด็ก เยาวชนและประชาชนที่เข้าร่วมอบรม	เด็ก เยาวชน และประชาชนตระหนักและอนุรักษ์ธรรมชาติป่าภูพาน	สำนักปลัด
๘	โครงการเพาะพันธุ์กล้าไม้ พืชพันธุ์	เพื่อส่งเสริมให้ประชาชนมีการปลูกต้นไม้ พืชผักต่าง ๆ เพื่อเป็นการส่งเสริมตามแนวทางปรัชญาเศรษฐกิจพอเพียง	จัดหาพันธุ์กล้าไม้และสถานที่เพาะปลูกสาธิตแก่ประชาชนที่สนใจ	๕๐,๐๐๐	๓๐,๐๐๐	๓๐,๐๐๐	๓๐,๐๐๐	๓๐,๐๐๐	๑. ร้อยละของประชาชนที่เข้าร่วมกิจกรรม	ประชาชนได้เพาะพันธุ์กล้าไม้ พืชผักตามแนวทางปรัชญาเศรษฐกิจพอเพียง	กองสวัสดิการฯ
๙	ปรับปรุงภูมิทัศน์รอบ ๆ ของหมู่ที่ ๖ บ้านหนองงู	เพื่อสร้างบรรยากาศและสภาพสิ่งแวดล้อมของหมู่บ้านให้ร่มรื่นและสวยงาม พร้อมต้อนรับนักท่องเที่ยว	ดำเนินการปรับปรุงภูมิทัศน์รอบ ๆ และภายในหมู่บ้านเพื่อสร้างบรรยากาศและสิ่งแวดล้อมของหมู่บ้านให้ร่มรื่นและสวยงาม	-	๒๐๐,๐๐๐	-	๒๐๐,๐๐๐	๒๐๐,๐๐๐	๑. ร้อยละของความพึงพอใจขอประชาชนภายในหมู่บ้าน	ประชาชนที่พบเห็นมีความพึงพอใจในบรรยากาศของหมู่บ้าน	กองช่าง
รวม	รวม ๙ โครงการ			๕๐๐,๐๐๐	๗๐๐,๐๐๐	๕๐๐,๐๐๐	๗๐๐,๐๐๐	๗๐๐,๐๐๐			

รายละเอียดโครงการพัฒนา
แผนพัฒนาท้องถิ่น (พ.ศ. ๒๕๖๖ - ๒๕๗๐)
องค์การบริหารส่วนตำบลขนอม อำเภอกุฉินชัย จังหวัดสุราษฎร์ธานี
อำเภอกุฉินชัย จังหวัดสุราษฎร์ธานี

แบบ ผ.๐๒

ก. ยุทธศาสตร์จังหวัด ที่ ๒ ยุทธศาสตร์ด้านการพัฒนาผลผลิตทางการเกษตรให้ได้มาตรฐานในรูปแบบเกษตรปลอดภัยและเกษตรอินทรีย์

ข. ยุทธศาสตร์การพัฒนาขององค์กรปกครองส่วนท้องถิ่นในเขตจังหวัด ที่ ๑ ด้านการพัฒนาเศรษฐกิจชุมชน

๕. ยุทธศาสตร์ ที่ ๕ ด้านการพัฒนาด้านเศรษฐกิจ

๕.๑ แผนงานการส่งเสริมและสนับสนุนกลุ่มอาชีพ

ที่	โครงการ	วัตถุประสงค์	เป้าหมาย (ผลผลิตของโครงการ)	งบประมาณและที่ผ่านมา					ตัวชี้วัด (KPI)	ผลที่คาดว่าจะได้รับ	หน่วยงาน รับผิดชอบหลัก
				๒๕๖๖ (บาท)	๒๕๖๗ (บาท)	๒๕๖๘ (บาท)	๒๕๖๙ (บาท)	๒๕๗๐ (บาท)			
๑	โครงการอบรมส่งเสริมกลุ่มอาชีพต่าง ๆ	เพื่อเพิ่มความรู้เกี่ยวกับการประกอบอาชีพตามแนวทางพระราชดำริเศรษฐกิจพอเพียง	๑. ดำเนินการสำรวจความต้องการของประชาชนที่การหาอาชีพเสริมเพื่อเพิ่มรายได้ ๒. ประสานงานกับหน่วยงาน หรือกลุ่ม องค์กรที่ให้ความรู้เกี่ยวกับอาชีพเสริมที่ประชาชนต้องการเพิ่มทักษะและความรู้ ๓. จัดฝึกอบรมและจัดกิจกรรมอาชีพเสริมที่ประชาชนต้องการ	๒๐๐,๐๐๐	๒๐๐,๐๐๐	๒๐๐,๐๐๐	๒๐๐,๐๐๐	๒๐๐,๐๐๐	๑. ร้อยละของประชาชนเข้าร่วมโครงการ ๒. ร้อยละของประชาชนความพึงพอใจ	ประชาชนสามารถรวมกลุ่มและประกอบอาชีพเสริมเพิ่มรายได้ของครัวเรือน	กองสวัสดิการฯ
๒	โครงการอบรมเพิ่มความรู้ในการเพาะเห็ด	เพื่อเพิ่มประสิทธิภาพกลุ่มอาชีพเพาะเห็ด	ดำเนินการจัดอบรมและเพิ่มความรู้ในการเพาะเห็ดให้กับประชาชนที่สนใจภายในตำบล	๑๕๐,๐๐๐	๑๕๐,๐๐๐	๑๕๐,๐๐๐	๑๕๐,๐๐๐	๑๕๐,๐๐๐	๑. ร้อยละของประชาชนเข้าร่วมโครงการ ๒. ร้อยละของประชาชนความพึงพอใจ	ประชาชนสามารถรวมกลุ่มสมาชิกอาชีพเพาะเห็ดและได้รับการฝึกอบรม	กองสวัสดิการฯ

ก. ยุทธศาสตร์จังหวัด ที่ ๒ ยุทธศาสตร์ด้านการพัฒนาผลผลิตทางการเกษตรให้ได้มาตรฐานในรูปแบบเกษตรปลอดภัยและเกษตรอินทรีย์

ข. ยุทธศาสตร์การพัฒนาขององค์กรปกครองส่วนท้องถิ่นในเขตจังหวัด ที่ ๑ ด้านการพัฒนาเศรษฐกิจชุมชน

แบบ ผ.๐๒

๕. ยุทธศาสตร์ ที่ ๕ ด้านการพัฒนาด้านเศรษฐกิจ

๕.๑ แผนงานการส่งเสริมและสนับสนุนกลุ่มอาชีพ

ที่	โครงการ	วัตถุประสงค์	เป้าหมาย (ผลผลิตของโครงการ)	งบประมาณและที่ผ่านมา					ตัวชี้วัด (KPI)	ผลที่คาดว่าจะได้รับ	หน่วยงาน รับผิดชอบหลัก
				๒๕๖๖ (บาท)	๒๕๖๗ (บาท)	๒๕๖๘ (บาท)	๒๕๖๙ (บาท)	๒๕๗๐ (บาท)			
๓	โครงการพัฒนาศักยภาพ กลุ่มอาชีพต่าง ๆ	เพื่อเพิ่มศักยภาพทางด้าน ผลิตภัณฑ์ และประสิทธิภาพ การแข่งขันทางการตลาด	ดำเนินการจัดกิจกรรมเพิ่มทักษะ ให้กับกลุ่มอาชีพภายในตำบล	๑๐๐,๐๐๐	๑๐๐,๐๐๐	๑๐๐,๐๐๐	๑๐๐,๐๐๐	๑๐๐,๐๐๐	๑. ร้อยละของ ประชาชนเข้า ร่วมโครงการ ๒. ร้อยละของ ความพึงพอใจ ของสมาชิกใน กลุ่ม	สมาชิกกลุ่มอาชีพภายใต้ ตำบลขอนแก่นได้รับการ เพิ่มความรู้และพัฒนา ศักยภาพของกลุ่มอาชีพ	กองสวัสดิการ ฯ
๔	โครงการสำรวจและจัดเก็บ ข้อมูลพื้นฐานในการจัดทำ แผนพัฒนาของ อบต.ขอนแก่น	เพื่อส่งเสริมและสนับสนุน การจัดเก็บและบันทึกข้อมูล พัฒนาหมู่บ้าน	ดำเนินการจ้างเหมาบุคคลอื่น เพิ่มจัดเก็บข้อมูลและบันทึกข้อมูล พื้นฐานเพื่อจัดทำแผนพัฒนา	๕๐,๐๐๐	๕๐,๐๐๐	๕๐,๐๐๐	๕๐,๐๐๐	๕๐,๐๐๐	๑. ร้อยละของ ข้อมูลที่สามารถ จัดเก็บข้อมูลได้	สามารถจัดเก็บข้อมูล และบันทึกข้อมูลพัฒนา หมู่บ้าน	กองสวัสดิการ ฯ
๕	โครงการอบรมเพิ่มทักษะให้กับ กลุ่มอาชีพจักสานภายในตำบล	เพื่อเพิ่มความรู้เกี่ยวกับการ ประกอบอาชีพด้านการจัก สานสร้างรายได้และจัดตั้ง กลุ่มให้เป็นรูปธรรม	ดำเนินการประสานหน่วยงาน องค์กร กลุ่มอาชีพจักสาน และ จัดอบรมเพิ่มความรู้แก่กลุ่มจัก สานภายในตำบล	๕๐,๐๐๐	๕๐,๐๐๐	๕๐,๐๐๐	๕๐,๐๐๐	๕๐,๐๐๐	๑. ร้อยละของ ประชาชนเข้า ร่วมโครงการ ๒. ร้อยละของ ความพึงพอใจ ของสมาชิกใน กลุ่ม	สมาชิกกลุ่มจักสานได้รับ ความรู้และสามารถใช้เป็น อาชีพเสริมได้	กองสวัสดิการ ฯ
๖	โครงการพัฒนาศักยภาพ ผลิตภัณฑ์ในชุมชน	เพื่อพัฒนาคุณภาพผลิตภัณฑ์ ในชุมชน	ผลิตภัณฑ์ในชุมชนมีคุณภาพดี ขึ้นกว่าเดิม	๕๐,๐๐๐	๕๐,๐๐๐	๕๐,๐๐๐	๕๐,๐๐๐	๕๐,๐๐๐	จำนวนการจัด กิจกรรม ๒ ครั้งต่อปี	ประชาชนได้รับความรู้และ แนวทางในการพัฒนาคุณภาพ ผลิตภัณฑ์ในชุมชน	กองสวัสดิการ ฯ
รวม ๖ โครงการ				๖๐๐,๐๐๐	๖๐๐,๐๐๐	๖๐๐,๐๐๐	๖๐๐,๐๐๐	๖๐๐,๐๐๐			

ก. ยุทธศาสตร์จังหวัด ที่ ๒ ยุทธศาสตร์ด้านการพัฒนาผลผลิตทางการเกษตรให้ได้มาตรฐานในรูปแบบเกษตรปลอดภัยและเกษตรอินทรีย์

แบบ ผ.๐๓

ข. ยุทธศาสตร์การพัฒนาขององค์กรปกครองส่วนท้องถิ่นในเขตจังหวัด ที่ ๑ ด้านการพัฒนาเศรษฐกิจชุมชน

๕. ยุทธศาสตร์ ที่ ๕ ด้านการพัฒนาด้านเศรษฐกิจ

๕.๒ แผนงานส่งเสริมและสนับสนุนการเกษตรตามแนวทางปรัชญาเศรษฐกิจพอเพียง

ที่	โครงการ	วัตถุประสงค์	เป้าหมาย (ผลผลิตของโครงการ)	งบประมาณและที่ผ่านมา					ตัวชี้วัด (KPI)	ผลที่คาดว่าจะได้รับ	หน่วยงาน รับผิดชอบหลัก
				๒๕๖๖ (บาท)	๒๕๖๗ (บาท)	๒๕๖๘ (บาท)	๒๕๖๙ (บาท)	๒๕๗๐ (บาท)			
๑	โครงการอบรมและศึกษาดูงานด้านการเกษตรตามแนวทางปรัชญาเศรษฐกิจพอเพียง	เพื่อเพิ่มความรู้และเทคนิคการทำเกษตรตามแนวทางปรัชญาเศรษฐกิจพอเพียง	ดำเนินการจัดฝึกอบรมและศึกษาดูงานด้านการเกษตรตามแนวทางปรัชญาเศรษฐกิจพอเพียง	๑๐๐,๐๐๐	๑๐๐,๐๐๐	๑๐๐,๐๐๐	๑๐๐,๐๐๐	๑๐๐,๐๐๐	๑. ร้อยละของประชาชนเข้าร่วมโครงการ ๒. ร้อยละของความพึงพอใจของประชาชน	เกษตรกรได้รับความรู้และเทคนิคตามแนวทางปรัชญาเศรษฐกิจพอเพียง	กองสวัสดิการ ฯ
๒	โครงการแก้ไขปัญหาความยากจนตามแนวทางปรัชญาเศรษฐกิจพอเพียง	เพื่อแก้ไขปัญหาและชี้แนะทางแก้ไขปัญหาความยากจนในตำบลตามแนวทางพระราชดำริ	ดำเนินการจัดฝึกอบรมให้ความรู้และลดภาระค่าใช้จ่ายในครัวเรือนสร้างรายได้ให้กับประชาชนในตำบล เช่น การจัดหาพันธุ์ปลาให้ประชาชนเลี้ยงบริโภคและจำหน่าย	๒๕๐,๐๐๐	๒๕๐,๐๐๐	๒๕๐,๐๐๐	๒๕๐,๐๐๐	๒๕๐,๐๐๐	๑. ร้อยละของประชาชนเข้าร่วมโครงการ ๒. ร้อยละของความพึงพอใจของประชาชน	ประชาชนสามารถนำแนวทางตามพระราชดำริ ฯ มาใช้ในชีวิตได้	กองสวัสดิการ ฯ
๓	โครงการส่งเสริมขยายผลหมู่บ้านเศรษฐกิจพอเพียง	เพื่อส่งเสริมกิจกรรมของครัวเรือนในหมู่บ้านเศรษฐกิจพอเพียง	ดำเนินการคัดเลือกหมู่บ้านภายในตำบลเพื่อพัฒนาและขยายผลหมู่บ้านเศรษฐกิจพอเพียง	๑๐๐,๐๐๐	๑๐๐,๐๐๐	๑๐๐,๐๐๐	๑๐๐,๐๐๐	๑๐๐,๐๐๐	๑. ร้อยละของประชาชนเข้าร่วมโครงการ ๒. ร้อยละของความพึงพอใจของประชาชน	ส่งเสริมให้ครัวเรือนในหมู่บ้านดำรงชีวิตแบบเศรษฐกิจพอเพียง	กองสวัสดิการ ฯ
	รวม ๓ โครงการ			๔๕๐,๐๐๐	๔๕๐,๐๐๐	๔๕๐,๐๐๐	๔๕๐,๐๐๐	๔๕๐,๐๐๐			

รายละเอียดโครงการพัฒนา
แผนพัฒนาท้องถิ่น (พ.ศ. ๒๕๖๖ - ๒๕๗๐)
องค์การบริหารส่วนตำบลขนอม อำเภอกุฉินชัย จังหวัดสุราษฎร์ธานี
อำเภอกุฉินชัย จังหวัดสุราษฎร์ธานี

แบบ ผ.๐๒

- ก. ยุทธศาสตร์จังหวัด ที่ ๖ การเสริมสร้างความมั่นคงความปลอดภัยในชีวิตทรัพย์สินของประชาชน
- ข. ยุทธศาสตร์การพัฒนาขององค์กรปกครองส่วนท้องถิ่นในเขตจังหวัด ที่ ๔ ด้านการจัดการศึกษาและการเสริมสร้างความเข้มแข็งของสังคมและคุณภาพชีวิตที่ดีของประชาชน
๖. ยุทธศาสตร์ ที่ ๖ ยุทธศาสตร์การพัฒนาการปรับปรุงและการบริหารจัดการ
- ๖.๑ แผนงานการพัฒนาส่งเสริมการมีส่วนร่วมในท้องถิ่น

ที่	โครงการ	วัตถุประสงค์	เป้าหมาย (ผลผลิตของโครงการ)	งบประมาณและที่ผ่านมา					ตัวชี้วัด (KPI)	ผลที่คาดว่าจะได้รับ	หน่วยงาน รับผิดชอบหลัก
				๒๕๖๖ (บาท)	๒๕๖๗ (บาท)	๒๕๖๘ (บาท)	๒๕๖๙ (บาท)	๒๕๗๐ (บาท)			
๑	โครงการแอบต. เคลื่อนที่พบประชาชนร่วมกับหน่วยงานราชการต่างๆ	เพื่อพบปะประชาชนและรับทราบปัญหาจากสภาพพื้นที่จริง	ดำเนินการจัดกิจกรรมและออกบริการนอกพื้นที่เพื่อบริการประชาชนภายในตำบล	๕๐,๐๐๐	๕๐,๐๐๐	๕๐,๐๐๐	๕๐,๐๐๐	๕๐,๐๐๐	๑. ร้อยละของประชาชนเข้าร่วมโครงการ ๒. ร้อยละของความพึงพอใจของสมาชิกในกลุ่ม	ประชาชนได้รับการแก้ไข ปัญหาได้ตรงจุดและได้รับ บริการจากหน่วยงาน	สำนักปลัด
๒	โครงการจัด/เข้าร่วมโครงการที่เกี่ยวกับการเทิดทูนสถาบันและการสมานฉันท์ของชาติ	เพื่อส่งเสริมและสนับสนุนกิจกรรมในการแสดงออกถึงความจงรักภักดีต่อชาติและพระมหากษัตริย์	ดำเนินการจัดกิจกรรมเพื่อส่งเสริมและสนับสนุนกิจกรรมในการแสดงออกถึงความจงรักภักดีต่อชาติและพระมหากษัตริย์	๑๐๐,๐๐๐	๑๐๐,๐๐๐	๑๐๐,๐๐๐	๑๐๐,๐๐๐	๑๐๐,๐๐๐	๑. ร้อยละของประชาชนเข้าร่วมโครงการ	ประชาชนเข้าร่วมกิจกรรม และแสดงออกถึงความ จงรักภักดีต่อชาติและ พระมหากษัตริย์	สำนักปลัด
๓	โครงการจัดการเลือกตั้งผู้บริหารและสมาชิกสภาท้องถิ่น	เพื่อจัดการเลือกตั้งท้องถิ่น	จัดอบรมและจัดกิจกรรมส่งเสริมรวมถึงการจัดการเลือกตั้งตามระบบประชาธิปไตย	๖๐๐,๐๐๐	๖๐๐,๐๐๐	๖๐๐,๐๐๐	-	-	๑. ร้อยละของประชาชนเข้าร่วมโครงการ	ประชาชนเข้าร่วมโครงการ และจัดการเลือกตั้ง ตามระบบประชาธิปไตย	สำนักปลัด

๖. ยุทธศาสตร์ ที่ ๖ ยุทธศาสตร์การพัฒนาการปรับปรุงและการบริหารจัดการ

แบบ ผ.๐๒

๖.๑ แผนงานการพัฒนาส่งเสริมการมีส่วนร่วมในท้องถิ่น

ที่	โครงการ	วัตถุประสงค์	เป้าหมาย (ผลผลิตของโครงการ)	งบประมาณและที่ผ่านมา					ตัวชี้วัด (KPI)	ผลที่คาดว่าจะได้รับ	หน่วยงาน รับผิดชอบหลัก
				๒๕๖๖ (บาท)	๒๕๖๗ (บาท)	๒๕๖๘ (บาท)	๒๕๖๙ (บาท)	๒๕๗๐ (บาท)			
๔	โครงการจัดกิจกรรมเพื่อติดตามและประเมินผลแผนพัฒนาท้องถิ่น	เพื่อส่งเสริมการมีส่วนร่วมของประชาชน	ดำเนินการประชุมคณะกรรมการติดตามและประเมินผลแผนพัฒนาตำบล	๓๐,๐๐๐	๓๐,๐๐๐	๓๐,๐๐๐	๓๐,๐๐๐	๓๐,๐๐๐	๑. ร้อยละความพึงพอใจของคณะกรรมการติดตามและประเมินผล ฯ	ประชาชนมีส่วนร่วมในการกำหนดแนวทางพัฒนาท้องถิ่น	สำนักปลัด
๕	โครงการการมีส่วนร่วมในการแก้ไขปัญหาและความต้องการของประชาชน เพื่อจัดทำแผนพัฒนาท้องถิ่นและแผนชุมชน	เพื่อให้ได้ข้อมูลนำมาจัดทำแผนพัฒนาท้องถิ่นและแนวทางจัดทำงบประมาณ	๑. ประชาชนในเขตตำบลขอนแก่น ๒. หน่วยงานราชการที่อยู่ในเขตตำบลขอนแก่น ๓. หน่วยงานที่ประสานงานกับ อบต.ขอนแก่น	๕๐,๐๐๐	๕๐,๐๐๐	๕๐,๐๐๐	๕๐,๐๐๐	๕๐,๐๐๐	๑. ร้อยละของประชาชนเข้าร่วมโครงการ	สามารถนำข้อมูลปัญหาและความต้องการของประชาชน และประชาชนมีส่วนร่วมในการวางแผนพัฒนาตำบล	สำนักปลัด
รวม ๕ โครงการ				๘๓๐,๐๐๐	๘๓๐,๐๐๐	๘๓๐,๐๐๐	๘๓๐,๐๐๐	๘๓๐,๐๐๐			

ก. ยุทธศาสตร์จังหวัด ที่ ๖ การเสริมสร้างความมั่นคงความปลอดภัยในชีวิตทรัพย์สินของประชาชน

แบบ ผ.๐๑

ข. ยุทธศาสตร์การพัฒนาขององค์กรปกครองส่วนท้องถิ่นในเขตจังหวัด ที่ ๔ ด้านการจัดการศึกษาและการเสริมสร้างความเข้มแข็งของสังคมและคุณภาพชีวิตที่ดีของประชาชน

ยุทธศาสตร์ที่ ๒ ยุทธศาสตร์การพัฒนาการปรับปรุงและการบริหารจัดการ

๖.๒ แผนงานการพัฒนาเพิ่มช่องทางการรับรู้ข่าวสารแก่ประชาชนในท้องถิ่น

ที่	โครงการ	วัตถุประสงค์	เป้าหมาย (ผลผลิตของโครงการ)	งบประมาณและที่ผ่านมา					ตัวชี้วัด (KPI)	ผลที่คาดว่าจะได้รับ	หน่วยงาน รับผิดชอบหลัก
				๒๕๖๖ (บาท)	๒๕๖๗ (บาท)	๒๕๖๘ (บาท)	๒๕๖๙ (บาท)	๒๕๗๐ (บาท)			
๑	โครงการปรับปรุงศูนย์ อปพร. ตำบล	เพื่อให้เหมาะสมกับการปฏิบัติงาน	สำนักงาน อบต. ขอนยูง	๓๐๐,๐๐๐	๓๐๐,๐๐๐	๓๐๐,๐๐๐	๓๐๐,๐๐๐	๓๐๐,๐๐๐	๑ ครั้ง	อปพร. มีสถานที่รับรู้ข่าวสารและมีสถานที่ประสานงาน	สำนักปลัด
รวม	๑ โครงการ			๓๐๐,๐๐๐	๓๐๐,๐๐๐	๓๐๐,๐๐๐	๓๐๐,๐๐๐	๓๐๐,๐๐๐			

๖.๓ แผนงานการส่งเสริมการบริการเพื่ออำนวยความสะดวกแก่ประชาชน

ที่	โครงการ	วัตถุประสงค์	เป้าหมาย (ผลผลิตของโครงการ)	งบประมาณและที่ผ่านมา					ตัวชี้วัด (KPI)	ผลที่คาดว่าจะได้รับ	หน่วยงาน รับผิดชอบหลัก
				๒๕๖๖ (บาท)	๒๕๖๗ (บาท)	๒๕๖๘ (บาท)	๒๕๖๙ (บาท)	๒๕๗๐ (บาท)			
๑	โครงการสำรวจและจัดทำแผนที่ภาษี อบต. ขอนยูง	เพื่ออำนวยความสะดวกสามารถจัดเก็บรายได้ให้ตรงกับเป้าหมายที่สำรวจไว้	ผู้ประกอบการในเขตตำบล ขอนยูง	๑๐๐,๐๐๐	๑๐๐,๐๐๐	๑๐๐,๐๐๐	๑๐๐,๐๐๐	๑๐๐,๐๐๐	๑ ครั้ง	สามารถจัดเก็บภาษีได้ตรงตามเป้าหมายที่สำรวจไว้	สำนักปลัด
๒	โครงการปรับปรุงห้องประชุมสภา อบต. ขอนยูง	เพื่ออำนวยความสะดวกแก่ผู้ขอรับบริการ	ห้องประชุมสภา อบต. ขอนยูง	๓๐๐,๐๐๐	๓๐๐,๐๐๐	๓๐๐,๐๐๐	-	-	ร้อยละความพึงพอใจของผู้ขอรับบริการ ๑๐๐%	ผู้ขอรับบริการได้รับความสะดวกมากขึ้น	สำนักปลัด
	รวม ๒ โครงการ			๔๐๐,๐๐๐	๔๐๐,๐๐๐	๔๐๐,๐๐๐	๑๐๐,๐๐๐	๑๐๐,๐๐๐			